



ΕΛΛΗΝΙΚΗ ΔΗΜΟΚΡΑΤΙΑ
ΠΕΡΙΦΕΡΕΙΑ ΗΠΕΙΡΟΥ
ΓΡΑΦΕΙΟ ΠΕΡΙΦΕΡΕΙΑΡΧΗ

Ιωάννινα 10-08-2023
Αριθ. Πρωτ.οικ. 129068/991

Ταχ. Δ/ση : Πλ. Πύρρου 1-Ιωάννινα
Ταχ. Κώδικας : 452 21
Τηλέφωνο : 2651364209-2651026230
E-mail : periferiarxis@php.gov.gr

ΘΕΜΑ: Επικαιροποίηση του Παραρτήματος Ε «Ειδικό Σχέδιο οργανωμένης προληπτικής απομάκρυνσης πολιτών για λόγους προστασίας από εξελισσόμενη ή επικείμενη καταστροφή εξαιτίας δασικών πυρκαγιών της Περιφέρειας Ηπείρου» του Ειδικού Σχεδίου Αντιμετώπισης Εκτάκτων Αναγκών Εξαιτίας Δασικών Πυρκαγιών με την κωδική ονομασία «ΙΟΛΑΟΣ 2» Περιφέρειας Ηπείρου.

Α Π Ο Φ Α Σ Η

Ο ΠΕΡΙΦΕΡΕΙΑΡΧΗΣ ΗΠΕΙΡΟΥ

Έχοντας υπόψη:

1. Τον Ν.3013/2022 “Περί αναβάθμισης της Πολιτικής Προστασίας και λοιπές διατάξεις”. (ΦΕΚ102, τευχ. Α), όπως ισχύει.
2. Τις διατάξεις του Ν.3852/10 ΦΕΚ 87τ.Α/7-6-2010 «Νέα Αρχιτεκτονική της Αυτοδιοίκησης και της Αποκεντρωμένης Διοίκησης – Πρόγραμμα Καλλικράτης».
3. Τον Ν.1558/85 (ΦΕΚ 137/Α’/26-7-85) «Κυβέρνηση και Κυβερνητικά Όργανα», όπως αυτός τροποποιήθηκε και συμπληρώθηκε με το Ν.2081/92 (ΦΕΚ 154/Α’/1992) και κωδικοποιήθηκε με το Π.Δ. 63/2005 (ΦΕΚ 98/Α’/2005) «Κωδικοποίηση της νομοθεσίας για την Κυβέρνηση και τα Κυβερνητικά Όργανα».
4. Τις διατάξεις του υπ’ αριθμ. Π.Δ.140/27-12-2010 «Οργανισμός της Περιφέρειας Ηπείρου» (ΦΕΚ 233/τ.Α’/27-12-2010).
5. Την Υ.Α.1299/7-4-2003 Έγκριση του από 7.4.2003 Γενικού Σχεδίου Πολιτικής Προστασίας με τη συνθηματική λέξη ΞΕΝΟΚΡΑΤΗΣ (ΦΕΚ 423/Β’/2003).
6. Τον Ν.4662/2020 «Εθνικός Μηχανισμός Διαχείρισης Κρίσεων και Αντιμετώπισης Κινδύνων, αναδιάρθρωση της Γενικής Γραμματείας Πολιτικής Προστασίας, αναβάθμιση συστήματος εθελοντισμού πολιτικής προστασίας, αναδιοργάνωση του Πυροσβεστικού και άλλες διατάξεις» (ΦΕΚ 27 τευχ. Α), όπως τροποποιήθηκε και ισχύει.
7. Το Α1309/28-04-2023 έγγραφο της ΓΓΠΠ «5η Έκδοση του Γενικού Σχεδίου Αντιμετώπισης Εκτάκτων Αναγκών Εξ Αιτίας Δασικών Πυρκαγιών με την κωδική ονομασία “ΙΟΛΑΟΣ 2”» (ΑΔΑ: ΡΣΛΘ46ΝΠΙΘ-ΝΛ5).
8. Το Α1161/18-04-2023 έγγραφο της ΓΓΠΠ «Κατευθυντήριες οδηγίες για την οργανωμένη προληπτική απομάκρυνση πολιτών για λόγους προστασίας από εξελισσόμενη ή επικείμενη καταστροφή εξαιτίας δασικών πυρκαγιών και οδηγίες για την σύνταξη ειδικών σχεδίων στα πλαίσια εφαρμογής του αρθ. 23 παρ. 4 Ν. 4662/2020» (ΑΔΑ: 6ΡΜΙ46ΝΠΙΘ-738).
9. Την υπ. αριθ. 12/48/6-7-2023 Απόφαση Έγκρισης του Ειδικού Σχεδίου Αντιμετώπισης Εκτάκτων Αναγκών Εξαιτίας Δασικών Πυρκαγιών με την κωδική ονομασία «ΙΟΛΑΟΣ 2» Περιφέρειας Ηπείρου (ΑΔΑ: 6ΜΔΧ7Λ9-ΣΕ2).

10. Την υπ. αριθ. 105401/811- 29/06/2023 Απόφαση Ορισμού Μελών Ομάδας Εργασίας για τη σύνταξη των Ειδικών Σχεδίων οργανωμένης προληπτικής απομάκρυνσης πολιτών σύμφωνα με την εφαρμογή του άρθρου 23 παρ. 4 του Ν.4662/2020 για τον «Σχεδιασμό και δράσεις Πολιτικής Προστασίας για την οργανωμένη προληπτική απομάκρυνση πολιτών εξαιτίας δασικών πυρκαγιών, στο πλαίσιο κατάρτισης του Ειδικού Σχεδίου Αντιμετώπισης Εκτάκτων Αναγκών εξαιτίας Δασικών Πυρκαγιών» (ΑΔΑ: Ψ2ΡΨ7Λ9-ΗΓΝ).

ΑΠΟΦΑΣΙΖΕΙ

Την επικαιροποίηση του Παραρτήματος Ε «Ειδικό Σχέδιο οργανωμένης προληπτικής απομάκρυνσης πολιτών για λόγους προστασίας από εξελισσόμενη ή επικείμενη καταστροφή εξαιτίας δασικών πυρκαγιών της Περιφέρειας Ηπείρου» όπως συντάχθηκε από την Ομάδα Εργασίας η οποία συγκροτήθηκε για τον σκοπό αυτό.

Το Ειδικό Σχέδιο προσαρτάται ως Παράρτημα Ε στο «Ειδικό Σχέδιο Αντιμετώπισης Εκτάκτων Αναγκών Εξαιτίας Δασικών Πυρκαγιών με την κωδική ονομασία «ΙΟΛΑΟΣ 2» Περιφέρειας Ηπείρου», όπως αυτό εγκρίθηκε με την υπ. Αριθ. 12/48/6-7-2023 Απόφαση του Περιφερειακού Συμβουλίου, αποτελεί αναπόσπαστο μέρος της παρούσας απόφασης και κοινοποιείται σε όλους τους εμπλεκόμενους φορείς.

Ο ΠΕΡΙΦΕΡΕΙΑΡΧΗΣ ΗΠΕΙΡΟΥ

ΑΛΕΞΑΝΔΡΟΣ ΚΑΧΡΙΜΑΝΗΣ

ΚΟΙΝΟΠΟΙΗΣΗ ΓΙΑ ΕΝΕΡΓΕΙΑ:

Αυτοτελής Διεύθυνση Πολιτικής Προστασίας Περιφέρειας Ηπείρου

Αυτοτελές Τμήμα Πολιτικής Προστασίας ΠΕ Πρέβεζας

Τμήμα Πολιτικής Προστασίας ΠΕ Θεσπρωτίας

Τμήμα Πολιτικής Προστασίας ΠΕ Άρτας

Γρ. Δημάρχου Δήμου Ιωαννιτών (με την παράκληση για τη διαβίβαση του παρόντος στο Τμήμα ΠΠ του Δήμου)

Γρ. Δημάρχου Δήμου Ζίτσας (με την παράκληση για τη διαβίβαση του παρόντος στο Τμήμα ΠΠ του Δήμου)

Γρ. Δημάρχου Δήμου Δωδώνης (με την παράκληση για τη διαβίβαση του παρόντος στο Τμήμα ΠΠ του Δήμου)

Γρ. Δημάρχου Δήμου Πρέβεζας (με την παράκληση για τη διαβίβαση του παρόντος στο Τμήμα ΠΠ του Δήμου)

Γρ. Δημάρχου Δήμου Πάργας (με την παράκληση για τη διαβίβαση του παρόντος στο Τμήμα ΠΠ του Δήμου)

Γρ. Δημάρχου Δήμου Ζηρού (με την παράκληση για τη διαβίβαση του παρόντος στο Τμήμα ΠΠ του Δήμου)

Γρ. Δημάρχου Δήμου Ηγουμενίτσας (με την παράκληση για τη διαβίβαση του παρόντος στο Τμήμα ΠΠ του Δήμου)

Γρ. Δημάρχου Δήμου Αρταίων (με την παράκληση για τη διαβίβαση του παρόντος στο Τμήμα ΠΠ του Δήμου)

Γρ. Δημάρχου Δήμου Νικολάου Σκουφά (με την παράκληση για τη διαβίβαση του παρόντος στο Τμήμα ΠΠ του Δήμου)

Γενική Αστυνομική Διεύθυνση Περιφέρειας Ηπείρου (με την παράκληση για τη διαβίβαση του παρόντος στις Αστυνομικές Διευθύνσεις της Περιφέρειας Ηπείρου)

ΕΚΑΒ Παράρτημα Ιωαννίνων

Λιμεναρχείο Ηγουμενίτσας- Νέο Λιμάνι

Λιμεναρχείο Πρέβεζας

Διοικητή Πυροσβεστικών Υπηρεσιών Περιφέρειας Ηπείρου

Περιφερειακή Διεύθυνση ΠΥ Ηπείρου

ΚΟΙΝΟΠΟΙΗΣΗ ΓΙΑ ΕΝΗΜΕΡΩΣΗ

Υπουργείο Κλιματικής Κρίσης και Πολιτικής Προστασίας

Γενική Γραμματεία Πολιτικής Προστασίας Γραφείο κ. Γενικού Γραμματέα

Δ/ση Σχεδιασμού και Αντιμετώπισης Εκτάκτων Αναγκών της ΓΓΠΠ

Γραφείο κ. Συντονιστή Αποκεντρωμένης Διοίκησης Ηπείρου & Δυτικής Μακεδονίας

Ακολουθεί το [ΕΙΔΙΚΟ ΣΧΕΔΙΟ](#)

**ΠΕΡΙΦΕΡΕΙΑ ΗΠΕΙΡΟΥ
ΑΥΤΟΤΕΛΗΣ ΔΙΕΥΘΥΝΣΗ ΠΟΛΙΤΙΚΗΣ ΠΡΟΣΤΑΣΙΑΣ
ΠΕΡΙΦΕΡΕΙΑΣ ΗΠΕΙΡΟΥ**



**ΕΙΔΙΚΟ ΣΧΕΔΙΟ ΟΡΓΑΝΩΜΕΝΗΣ ΠΡΟΛΗΠΤΙΚΗΣ ΑΠΟΜΑΚΡΥΝΣΗΣ ΠΟΛΙΤΩΝ ΓΙΑ
ΛΟΓΟΥΣ ΠΡΟΣΤΑΣΙΑΣ ΑΠΟ ΕΞΕΛΙΣΣΟΜΕΝΗ Η ΕΠΙΚΕΙΜΕΝΗ ΚΑΤΑΣΤΡΟΦΗ ΕΞΑΙΤΙΑΣ
ΔΑΣΙΚΩΝ ΠΥΡΚΑΓΙΩΝ ΤΗΣ ΠΕΡΙΦΕΡΕΙΑΣ ΗΠΕΙΡΟΥ**

Περιεχόμενα

| | |
|---|----|
| Α' Μέρος..... | 3 |
| 1. Εισαγωγή..... | 3 |
| Β' Μέρος..... | 4 |
| 2. Διαδικασίες και κατευθυντήριες οδηγίες για τη μερική / ολική απομάκρυνση πολιτών λόγω δασικών πυρκαγιών..... | 4 |
| 2.1 Εισήγηση για την οργανωμένη προληπτική απομάκρυνση πολιτών λόγω δασικών πυρκαγιών..... | 4 |
| 2.2 Κατευθυντήριες οδηγίες για τη λήψη της απόφασης για την οργανωμένη προληπτική απομάκρυνση πολιτών λόγω δασικών πυρκαγιών, όταν η εξελισσόμενη ή επικείμενη καταστροφή μπορεί να επηρεάσει πάνω από έναν (1) Δήμο..... | 5 |
| 2.3 Μερική / Ολική οργανωμένη απομάκρυνση πολιτών λόγω δασικών πυρκαγιών..... | 7 |
| 2.3.1 Κατευθυντήριες οδηγίες για τη λήψη της απόφασης για την μερική οργανωμένη προληπτική απομάκρυνση πολιτών λόγω δασικών πυρκαγιών από τον Περιφερειάρχη Ηπείρου..... | 8 |
| 2.3.2 Κατευθυντήριες οδηγίες για τη λήψη της απόφασης για την ολική οργανωμένη προληπτική απομάκρυνση πολιτών λόγω δασικών πυρκαγιών από τον Περιφερειάρχη Ηπείρου..... | 12 |
| 2.3.3 Σχέδιο δράσης για την υλοποίηση της ολικής οργανωμένης προληπτικής απομάκρυνσης πολιτών..... | 16 |
| Γ' Μέρος..... | 21 |
| 3. Μνημόνιο Ενεργειών..... | 21 |
| 3.1 Δράσεις για την αντιμετώπιση κινδύνων λόγω δασικών πυρκαγιών μετά την εκδήλωσή τους..... | 21 |
| 3.2 Δράσεις άμεσης/βραχείας διαχείρισης συνεπειών από την Περιφέρεια Ηπείρου..... | 22 |
| 3.3 Εναλλακτικά μέτρα σε περίπτωση αδυναμίας έγκαιρης οργάνωσης και δρομολόγησης του μέτρου της ολικής οργανωμένης προληπτικής απομάκρυνσης των πολιτών..... | 24 |
| 3.4 Ειδικότερες δράσεις προληπτικής οργανωμένης απομάκρυνσης πολιτών..... | 25 |
| Δ' Μέρος..... | 31 |
| 4.1 Διαμοιραζόμενοι Οικισμοί..... | 31 |
| 4.2 Χώροι Συγκέντρωσης και Οδοί Διαφυγής Διαμοιραζόμενων Οικισμών..... | 33 |
| 4.3 Χώροι Καταφυγής..... | 49 |
| 4.4 Επιχειρησιακά Μέσα..... | 51 |
| 4.5 Ενημέρωση Πολιτών – Κοινού..... | 54 |
| 4.6 Μητρώο των ατόμων που ανήκουν σε Ευάλωτες Ομάδες..... | 56 |
| ΠΑΡΑΡΤΗΜΑ Α..... | 57 |
| Χαρτογραφικό υλικό..... | 57 |
| ΠΑΡΑΡΤΗΜΑ Β..... | 59 |
| Ανθρώπινο Δυναμικό..... | 59 |
| Β1. Ανθρώπινο Δυναμικό Περιφέρειας Ηπείρου..... | 59 |
| Β1.1 Ανθρώπινο Δυναμικό Περιφερειακής Ενότητας Άρτας..... | 59 |

| | |
|--|----|
| B1.2 Ανθρώπινο Δυναμικό Περιφερειακής Ενότητας Θεσπρωτίας..... | 60 |
| B1.3 Ανθρώπινο Δυναμικό Περιφερειακής Ενότητας Ιωαννίνων..... | 60 |
| B1.4 Ανθρώπινο Δυναμικό Περιφερειακής Ενότητας Πρέβεζας | 62 |
| B2. Μηχανικοί Περιφέρειας Ηπείρου | 63 |
| B2.1 Μηχανικοί Περιφερειακής Ενότητας Άρτας | 63 |
| B2.2 Μηχανικοί Περιφερειακής Ενότητας Θεσπρωτίας | 63 |
| B2.3 Μηχανικοί Περιφερειακής Ενότητας Ιωαννίνων | 64 |
| B2.4 Μηχανικοί Περιφερειακής Ενότητας Πρέβεζας..... | 67 |
| B3. Μέσα της Περιφέρειας Ηπείρου..... | 68 |
| B3.1 Μηχανήματα Περιφερειακής Ενότητας Άρτας | 68 |
| B3.2 Μηχανήματα Περιφερειακής Ενότητας Θεσπρωτίας..... | 68 |
| B3.3 Μηχανήματα Περιφερειακής Ενότητας Ιωαννίνων..... | 69 |
| B3.4 Μηχανήματα Περιφερειακής Ενότητας Πρέβεζας | 71 |
| B3.5 Οχήματα Περιφερειακής Ενότητας Άρτας | 72 |
| B3.6 Οχήματα Περιφερειακής Ενότητας Θεσπρωτίας..... | 73 |
| B3.7 Οχήματα Περιφερειακής Ενότητας Ιωαννίνων..... | 74 |
| B3.8 Οχήματα Περιφερειακής Ενότητας Πρέβεζας | 76 |
| ΠΑΡΑΡΤΗΜΑ Γ | 77 |
| Πρότυπα Δελτία Τύπου | 77 |

Α' Μέρος

1. Εισαγωγή

Μεταξύ των δράσεων που απαιτούνται για την προστασία της ζωής και της υγείας των πολιτών, είναι και η οργανωμένη προληπτική απομάκρυνσή τους από την περιοχή που τεκμηριωμένα εκτιμάται ότι απειλείται από εξελισσόμενη ή επικείμενη καταστροφή.

Η δράση της οργανωμένης προληπτικής απομάκρυνσης πολιτών, ως μέτρο προστασίας της ζωής και της υγείας των πολιτών δύναται να εφαρμόζεται εγκαίρως σε περιοχές που αναμένεται να απειληθούν από την εξέλιξη ενός καταστροφικού φαινομένου και ο κίνδυνος παραμονής των πολιτών εντός των περιοχών που αναμένεται να απειληθούν, είναι μεγαλύτερος σε σχέση με τον κίνδυνο μετακίνησης, στον οποίο δύναται να εκτεθούν κατευθυνόμενοι προς ασφαλή χώρο.

Με το άρθρο 29 παρ. 4στ' του Ν. 4662/2020 αναφέρεται πλέον ρητά ότι όταν η εξελισσόμενη ή επικείμενη καταστροφή μπορεί να επηρεάσει πάνω από έναν (1) Δήμο, η απόφαση λαμβάνεται από τον αρμόδιο Περιφερειάρχη, ο οποίος μπορεί να εξουσιοδοτήσει σχετικώς τον οικείο χωρικό Αντιπεριφερειάρχη.

Σύμφωνα με τις κατευθυντήριες οδηγίες για την οργανωμένη προληπτική απομάκρυνση πολιτών για λόγους προστασίας από εξελισσόμενη ή επικείμενη καταστροφή εξαιτίας δασικών πυρκαγιών και τις οδηγίες για τη σύνταξη ειδικών σχεδίων στα πλαίσια εφαρμογής του αρθ. 23 παρ. 4 Ν. 4662/2020 (ΑΔΑ: 6ΡΜΙ46ΝΠΙΘ-738), για τη σύνταξη του παρόντος Ειδικού Σχεδίου συγκροτήθηκε Ομάδα Εργασίας με απόφαση του Περιφερειάρχη Ηπείρου. Επικεφαλής ορίστηκε ο προϊστάμενος της Αυτοτελούς Δ/σης Πολιτικής Προστασίας της Περιφέρειας Ηπείρου και μέλη εκπρόσωποι των κατά τόπους αρμόδιων αστυνομικών, πυροσβεστικών, υγειονομικών και λιμενικών αρχών σε επίπεδο Περιφέρειας. Ο Αριθμός Απόφασης συγκρότησης της Ομάδας Εργασίας είναι: **ΑΔΑ: Ψ2ΡΨ7Λ9-ΗΓΝ**. Επισημαίνεται ότι η Ομάδα Εργασίας θα συνεδριάζει όποτε κρίνεται απαραίτητο για τη συμπλήρωση και βελτίωση του παρόντος.

Σημειώνεται ότι η Αυτοτελής Διεύθυνση Πολιτικής Προστασίας Περιφέρειας Ηπείρου με τα υπ. αριθ. έγγραφα 62922/3081 -24-04-2023, 88668/4056 -24-05-2023 και 92270/4476 -09-06-2023 αιτήθηκε από τους Δήμους της Περιφέρειας Ηπείρου την κοινοποίηση των στοιχείων τα οποία είναι απαραίτητα για τη σύνταξη του εν λόγω Ειδικού Σχεδίου. Τα κοινοποιηθέντα στοιχεία που εμπεριέχουν ευαίσθητα προσωπικά δεδομένα διατηρούνται στο αρχείο της Αυτοτελούς Διεύθυνσης και για λόγους προστασίας δεδομένων προσωπικού χαρακτήρα δεν δημοσιεύονται στο παρόν Ειδικό Σχέδιο.

Β' Μέρος

2. Διαδικασίες και κατευθυντήριες οδηγίες για τη μερική / ολική απομάκρυνση πολιτών λόγω δασικών πυρκαγιών

Υπό την προϋπόθεση εισήγησης, από τον εκάστοτε Επικεφαλής Αξιωματικού του Πυροσβεστικού Σώματος ο οποίος ενεργεί σε τοπικό επίπεδο ως συντονιστής του πυροσβεστικού έργου προς το αρμόδιο αποφασίζον όργανο (Περιφερειάρχης, κλπ.), η δράση της οργανωμένης προληπτικής απομάκρυνσης ως μέτρο αποφασίζεται και δρομολογείται μόνον όταν εξασφαλίζονται εγκαίρως οι σχετικές πληροφορίες που συνδέονται με την αναμενόμενη πορεία εξέλιξης μιας δασικής πυρκαγιάς, ο συντονισμός μεταξύ των εμπλεκόμενων φορέων και η καλή οργάνωση για την ασφαλή υλοποίησή της. Σε αντίθετη περίπτωση η δράση αυτή εύκολα μπορεί να μετατραπεί σε επιχείρηση διάσωσης, την ευθύνη της οποίας στο χερσαίο χώρο, έχει το Πυροσβεστικό Σώμα (άρθρο 75 παρ. 1α του Ν. 4662/2020).

2.1 Εισήγηση για την οργανωμένη προληπτική απομάκρυνση πολιτών λόγω δασικών πυρκαγιών

Με βάση το ισχύον θεσμικό πλαίσιο, αρμόδιο όργανο για την εισήγηση του μέτρου της οργανωμένης προληπτικής απομάκρυνσης των πολιτών από εξελισσόμενη ή επικείμενη καταστροφή εξαιτίας δασικής πυρκαγιάς είναι ο εκάστοτε Επικεφαλής Αξιωματικός του Πυροσβεστικού Σώματος, ο οποίος ενεργεί σε τοπικό επίπεδο ως συντονιστής του πυροσβεστικού έργου.

Στο πλαίσιο αυτό και υπό την προϋπόθεση ότι μια δασική πυρκαγιά που έχει εκδηλωθεί έχει εκφύγει της αρχικής προσβολής και της δυνατότητας αμέσου περιορισμού και ελέγχου και σύμφωνα με την αναμενόμενη εξέλιξή της, κινείται προς κατοικημένες περιοχές (οικισμοί, πολεοδομικά τμήματα πόλεων), η εισήγηση από τον Επικεφαλής Αξιωματικό του Πυροσβεστικού Σώματος ο οποίος ενεργεί σε τοπικό επίπεδο ως συντονιστής του πυροσβεστικού έργου για την οργανωμένη προληπτική απομάκρυνση πολιτών, θα πρέπει να εξετάζεται εγκαίρως ως προληπτικό μέτρο για την προστασία της ζωής και της υγείας τους και να προτείνονται στο αρμόδιο όργανο (Περιφερειάρχης, κλπ.) τα όρια της περιοχής ή των περιοχών που θα χρειαστεί να υλοποιηθεί. Δηλαδή το μέτρο αυτό, δύναται να εφαρμοστεί στις περιοχές που ενδέχεται να απειληθούν από την εξέλιξη μιας δασικής πυρκαγιάς (επερχόμενη πυρκαγιά) και ο κίνδυνος παραμονής των πολιτών στις περιοχές αυτές (περιοχές που κατοικούνται) εκτιμάται ότι είναι μεγάλος.

Σε κάθε περίπτωση η εισήγηση για την οργανωμένη προληπτική απομάκρυνση πολιτών, δεδομένων και των κινδύνων που διατρέχουν οι πολίτες κατά την υλοποίησή της, θα πρέπει να βασίζεται σε συγκεκριμένα κριτήρια που αφορούν την αναμενόμενη εξέλιξη της δασικής πυρκαγιάς και τις δυνατότητες περιορισμού και ελέγχου της.

Η εισήγηση από τον εκάστοτε Επικεφαλής Αξιωματικό του Πυροσβεστικού Σώματος, ο οποίος ενεργεί σε τοπικό επίπεδο ως συντονιστής του πυροσβεστικού έργου προς το κατά τόπο αρμόδιο όργανο (Περιφερειάρχης, κλπ.) για τη λήψη της απόφασης που αφορά την εφαρμογή του μέτρου της οργανωμένης προληπτικής απομάκρυνσης πολιτών, θα πρέπει να συμπεριλαμβάνει και μια εκτίμηση της πορείας και της κατεύθυνσης που αναμένεται να ακολουθήσει η δασική πυρκαγιά κινουμένη προς την κατοικημένη περιοχή, καθώς και μια εκτίμηση του χρόνου προσέγγισης της

πυρκαγιάς στην κατοικημένη περιοχή (δηλαδή μια εκτίμηση ότι η πυρκαγιά π.χ. θα προσεγγίσει τον οικισμό σε δυο ώρες από την βόρεια πλευρά του).

Η εκτίμηση αυτή αποτελεί κριτήριο προκειμένου να γνωρίζει το κατά τόπο αρμόδιο όργανο (Περιφερειάρχης, κλπ.) εγκαίρως τα όρια της περιοχής ή των περιοχών που ενδεχομένως θα χρειαστεί να υλοποιηθεί η δράση της οργανωμένης προληπτικής απομάκρυνσης πολιτών καθώς και τα χρονικά περιθώρια που έχει στη διάθεση του προκειμένου να λάβει αποφάσεις και να δρομολογήσει τις ενδεικνυόμενες δράσεις πολιτικής προστασίας.

Υπενθυμίζεται ότι η εισήγηση βασίζεται στα δεδομένα που έχει στη διάθεσή του ο επικεφαλής του Π.Σ. τη συγκεκριμένη χρονική στιγμή και ότι η συμπεριφορά μιας δασικής πυρκαγιάς είναι ένα πολύ δυναμικό και ευμετάβλητο φαινόμενο εξαρτώμενο κυρίως από το συνδυασμό συνεχώς μεταβαλλόμενων παραγόντων του φυσικού περιβάλλοντος μέσα στο οποίο εξελίσσεται, τους οποίους, κατά την εξέλιξή της, δύναται να τροποποιεί.

Η εισήγηση από τον εκάστοτε Επικεφαλής Αξιωματικό του Πυροσβεστικού Σώματος, προς το κατά τόπο αρμόδιο όργανο (Περιφερειάρχης, κλπ.) μπορεί να γίνει δια ζώσης ή/και τηλεφωνικά. Σε κάθε περίπτωση, πρέπει να έχει επίσημα καθοριστεί, ένα τηλέφωνο έκτακτης ανάγκης που θα λειτουργεί και απαντά όλες τις ημέρες της εβδομάδας (7/7) σε 24ώρη βάση κατά τη διάρκεια της αντιπυρικής περιόδου μέσω του οποίου ο εκάστοτε Επικεφαλής Αξιωματικός του Πυροσβεστικού Σώματος, θα μπορεί να εισηγείται την οργανωμένη προληπτική απομάκρυνση μέσω του Περιφερειακού Κέντρου Επιχειρήσεων του Πυροσβεστικού Σώματος (ΠΕΚΕ), όπως επίσης και μια δ/ση ηλεκτρονικού ταχυδρομείου του Δήμου και Περιφέρειας στην οποία εφόσον συντρέχουν λόγοι θα αποστέλλονται σχετικά αιτήματα κλπ., μέσω του ΠΕΚΕ.

2.2 Κατευθυντήριες οδηγίες για τη λήψη της απόφασης για την οργανωμένη προληπτική απομάκρυνση πολιτών λόγω δασικών πυρκαγιών, όταν η εξελισσόμενη ή επικείμενη καταστροφή μπορεί να επηρεάσει πάνω από έναν (1) Δήμο

Στο άρθρο 29 παρ. 4στ' του Ν.4662/2020 αναφέρεται ότι όταν η εξελισσόμενη ή επικείμενη καταστροφή μπορεί να επηρεάσει πάνω από έναν (1) Δήμο, η απόφαση λαμβάνεται από τον Περιφερειάρχη Ηπείρου, ο οποίος μπορεί να εξουσιοδοτήσει σχετικώς τον οικείο χωρικό Αντιπεριφερειάρχη. Στο πλαίσιο εφαρμογής της ανωτέρω διάταξης και έχοντας υπόψη την έκταση που καταλαμβάνουν οι σημερινοί Δήμοι της χώρας μετά την συνένωση τους (Ν.3852/2010 και Ν.4555/2018), για να πληρούνται οι προϋποθέσεις εφαρμογής της ανωτέρω γενικής διάταξης θα πρέπει μια δασική πυρκαγιά να εξελίσσεται πλησίον των διοικητικών ορίων δυο όμορων Δήμων και να απειλεί ταυτόχρονα και άμεσα κατά την εξέλιξη της, κατοικημένες περιοχές των οποίων ο οικιστικός τους ιστός διαμοιράζεται μεταξύ των διοικητικών ορίων των δυο όμορων Δήμων, δηλαδή όταν η εξελισσόμενη, ή επικείμενη καταστροφή επηρεάζει την ίδια χρονική στιγμή πάνω από έναν (1) Δήμο. **(Σχέδιο 1)**



Σχέδιο 1. Κατοικημένες περιοχές των οποίων ο οικιστικός τους ιστός διαμοιράζεται μεταξύ των διοικητικών ορίων των δυο όμορων Δήμων

Στην περίπτωση αυτή οι οικείοι Δήμαρχοι ενημερώνουν σχετικά τον εκάστοτε Επικεφαλής Αξιωματικό του Πυροσβεστικού Σώματος, ο οποίος ενεργεί σε τοπικό επίπεδο ως συντονιστής του πυροσβεστικού έργου ότι θα πρέπει να απευθύνει τη σχετική εισήγηση άμεσα στον Περιφερειάρχη Ηπείρου, ή τον οικείο χωρικό Αντιπεριφερειάρχη, ως αρμόδιο όργανο προκειμένου να λάβει την απόφαση για την οργανωμένη προληπτική απομάκρυνση πολιτών. Νοείται ότι η σχετική εισήγηση προς τον Περιφερειάρχη Ηπείρου ή τον οικείο χωρικό Αντιπεριφερειάρχη, θα πρέπει να περιλαμβάνει όπως προβλέπεται στο Σχέδιο μια εκτίμηση της πορείας και της κατεύθυνσης που αναμένεται να ακολουθήσει η δασική πυρκαγιά κινούμενη προς την κατοικημένη περιοχή, καθώς και μια εκτίμηση του χρόνου προσέγγισης της πυρκαγιάς στην κατοικημένη περιοχή, για την οποία εισηγείται την υλοποίηση της δράσης της οργανωμένης προληπτικής απομάκρυνσης πολιτών.

Η απόφασή του Περιφερειάρχη Ηπείρου, ή του οικείου χωρικού Αντιπεριφερειάρχη, **εκτελείται με την συμμετοχή όλων των φορέων** που προβλέπεται να συμμετέχουν ενεργά στην υλοποίηση της δράσης, **όπως επίσης και με την συνδρομή των δυο όμορων Δημάρχων**, οι οποίοι έχουν την ευθύνη του έργου πολιτικής προστασίας για την αντιμετώπιση εκτάκτων αναγκών σε τοπικό επίπεδο, υπό τον συντονισμό και την άμεση συνδρομή της Περιφέρειας Ηπείρου σε προσωπικό και μέσα, όπου τούτο απαιτείται και είναι αναγκαίο για την υλοποίησή της.

Ωστόσο, πρέπει να διευκρινιστεί ότι σε κάθε άλλη περίπτωση όταν η εξελισσόμενη ή επικείμενη καταστροφή δεν επηρεάζει την ίδια χρονική στιγμή πάνω από ένα (1) Δήμο αλλά η δασική πυρκαγιά που αρχικά έχει εκδηλωθεί εντός των διοικητικών ορίων ενός Δήμου απειλεί κατοικημένες περιοχές του οικείου Δήμου και εν συνέχεια κατά την εξέλιξη της σε μεταγενέστερη χρονική στιγμή ξεπερνά τα διοικητικά όρια του Δήμου που έχει αρχικά εκδηλωθεί και απειλεί εκ νέου κατοικημένες περιοχές που υπάγονται στα διοικητικά όρια άλλου όμορου Δήμου, τότε αρμόδια όργανα για την λήψη της απόφασης της οργανωμένης προληπτικής απομάκρυνσης πολιτών παραμένουν οι κατά τόπους οικείοι Δήμαρχοι κατά τον χρόνο που απειλούνται οι κατοικημένες περιοχές που υπάγονται εντός των διοικητικών τους ορίων, καθώς δεν στοιχειοθετείται η επίκληση και εφαρμογή του άρθρου 29 παρ. 4στ' του Ν.4662/2020 περί λήψης της σχετικής απόφασης από τον Περιφερειάρχη. (Σχέδιο 2)

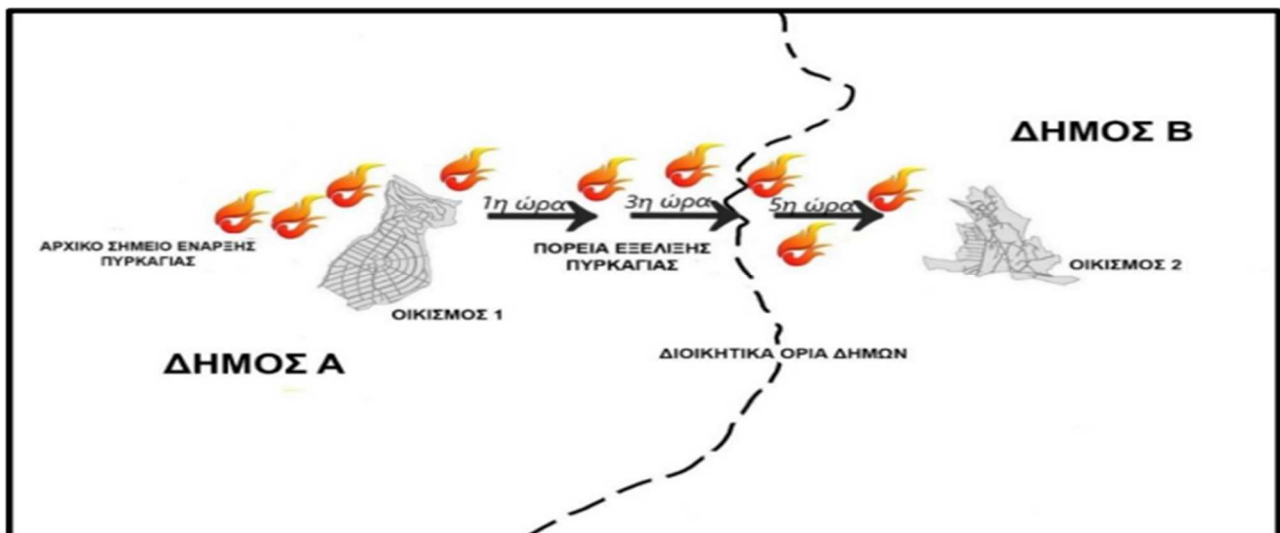

Σχέδιο 2. Δασική πυρκαγιά που αρχικά έχει εκδηλωθεί εντός των διοικητικών ορίων ενός Δήμου απειλεί κατοικημένες περιοχές του οικείου Δήμου και εν συνέχεια κατά την εξέλιξη της σε μεταγενέστερη χρονική στιγμή ξεπερνά τα διοικητικά όρια του Δήμου που έχει αρχικά εκδηλωθεί και απειλεί εκ νέου κατοικημένες περιοχές που υπάρχουν στα διοικητικά όρια άλλου όμορου Δήμου

Το ίδιο ισχύει και στην περίπτωση που εκδηλώνονται σε διαφορετικό τόπο (σημείο έναρξης) και χρόνο δασικές πυρκαγιές σε οικείους Δήμους της Περιφέρειας Ηπείρου, οι οποίες κατά την πορεία εξέλιξης τους ενδεχομένως να απειλούν κατοικημένες περιοχές των Δήμων στους οποίους αρχικά έχουν εκδηλωθεί και πιθανώς σε μεταγενέστερη χρονική στιγμή κατά την πορεία εξέλιξης τους, να απειλούν κατοικημένες περιοχές άλλων όμορων Δήμων των οποίων ο οικιστικός τους ιστός δεν διαμοιράζεται μεταξύ των διοικητικών τους ορίων.

Συμπληρωματικά προς τα ανωτέρω, θα πρέπει στις περιπτώσεις που ο Περιφερειάρχης Ηπείρου έχει μεταβιβάσει με σχετική εξουσιοδοτική πράξη την αρμοδιότητα λήψης της απόφασης για την οργανωμένη προληπτική απομάκρυνση πολιτών στους Αντιπεριφερειάρχες των οικείων Περιφερειακών Ενοτήτων, θεωρείται σκόπιμο οι Δ/νσεις Πολιτικής Προστασίας της Περιφέρειας Ηπείρου να έχουν μεριμνήσει και για την έκδοση, πριν την έναρξη της αντιπυρικής περιόδου, σχετικής εξουσιοδοτικής πράξης, η οποία θα καθιστά τα Τμήματα Πολιτικής Προστασίας των αντίστοιχων Περιφερειακών Ενοτήτων υπεύθυνα για την άμεση υποστήριξη του έργου του Αντιπεριφερειάρχη.

2.3 Μερική / Ολική οργανωμένη απομάκρυνση πολιτών λόγω δασικών πυρκαγιών

Η οργανωμένη προληπτική απομάκρυνση πολιτών από μια περιοχή (ολική ή μερική) αποτελεί προληπτικό μέτρο πολιτικής προστασίας και οργανώνεται για την προστασία της ζωής και της υγείας των πολιτών, όταν τεκμηριωμένα μία περιοχή εκτιμάται ότι, απειλείται από εξελισσόμενη ή επικείμενη καταστροφή και ο κίνδυνος λόγω της παραμονής των πολιτών σε αυτή είναι σοβαρός.

2.3.1 Κατευθυντήριες οδηγίες για τη λήψη της απόφασης για την μερική οργανωμένη προληπτική απομάκρυνση πολιτών λόγω δασικών πυρκαγιών από τον Περιφερειάρχη Ηπείρου

Μια πρώτη προσέγγιση του κινδύνου εξαιτίας δασικών πυρκαγιών που πιθανά διατρέχουν, ή δεν διατρέχουν τα κτίρια που συγκροτούν έναν οικισμό¹, ή ένα πολεοδομικό τμήμα πόλης και οι πολίτες που διαβιούν /βρίσκονται σ' αυτά, αποτελεί η εγγύτητα τους με καύσιμα δασικής προέλευσης, η οποία μπορεί να καταγραφεί στο Ειδικό Σχέδιο και να αποτελέσει κριτήριο που θα πρέπει να λάβει υπόψη του το αρμόδιο όργανο (Περιφερειάρχης, κλπ.) προκειμένου να αποφασίσει την εφαρμογή του μέτρου της μερικής ή ολικής προληπτικής απομάκρυνσης των πολιτών, σύμφωνα με το νεότερο θεσμικό πλαίσιο. Πιο συγκεκριμένα σε κατοικημένες περιοχές όπως οικισμοί πολεοδομικά τμήματα πόλεων, κλπ., που συνορεύουν περιμετρικά με δάσος ή δασική έκταση και δεν υπάρχει εντός του δομημένου περιβάλλοντος συνέχεια σε καύσιμα δασικής προέλευσης, το μέτρο της οργανωμένης προληπτικής απομάκρυνσης πολιτών που διαβιούν ή βρίσκονται σ' αυτές, από δασική πυρκαγιά που εξελίσσεται προς την κατοικημένη περιοχή, ενδέχεται να αφορά κατά κύριο λόγο τους πολίτες που διαβιούν ή βρίσκονται σε κτίσματα περιμετρικά του οικισμού ή τους πολίτες που διαβιούν ή βρίσκονται σε οικοδομικά τετράγωνα που έχουν μεγάλη εγγύτητα με δάσος ή δασική έκταση. **(Εικόνα 1).**

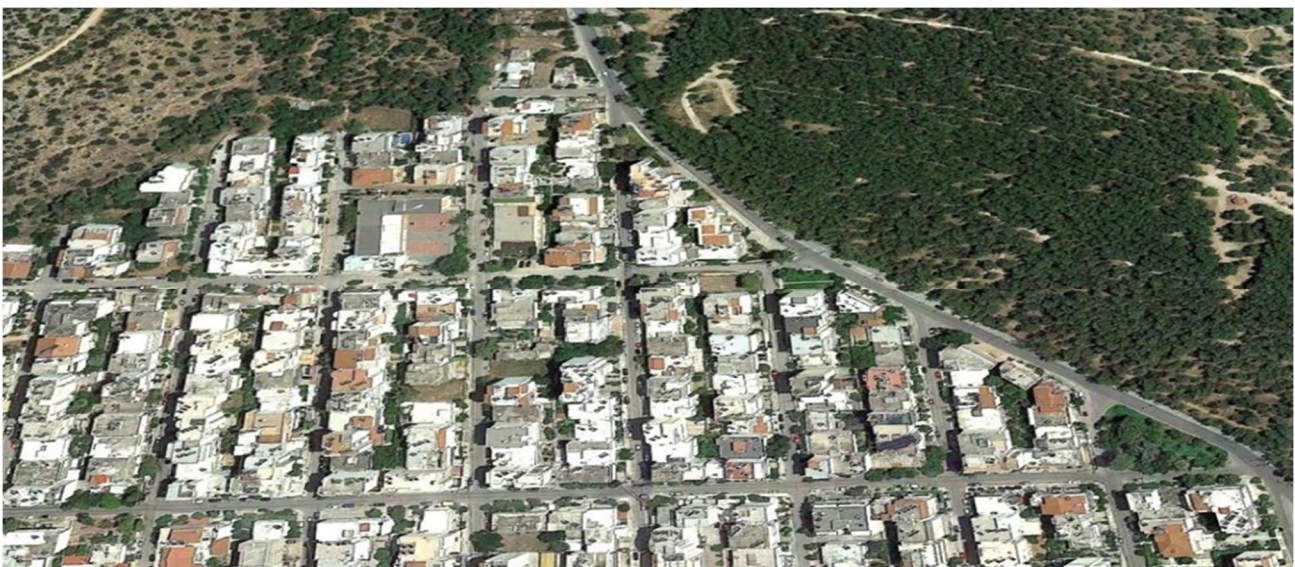

Εικόνα 1. Η δομημένη περιοχή που συνορεύει περιμετρικά με δάσος ή δασική έκταση και δεν υπάρχει συνέχεια σε καύσιμα δασικής προέλευσης μεταξύ των κτιρίων που την συγκροτούν.

¹ Ως **οικισμός** νοείται κάθε διακεκριμένο οικιστικό σύνολο το οποίο αναφέρεται στην τελευταία απογραφή ως οικισμός με πληθυσμό μέχρι και 2.000 κατοίκους ανεξάρτητα εάν ο Δήμος ή η Κοινότητα στον οποίο υπάγονται έχουν πληθυσμό μεγαλύτερο από 2.000 κατοίκους. Σύμφωνα με το αρθ. 3 του Ν. 4772/2021 περί απογραφής κτιρίων και πληθυσμού κατοικιών (ΚΠΚ) **αυτοτελής οικισμός** είναι ένα σύνολο κτιρίων που γειτονεύουν και απέχουν μεταξύ τους μέχρι διακόσια (200) μέτρα, εάν δεν υπάρχει εγκεκριμένο σχέδιο πόλεως, και μέχρι χίλια (1.000) μέτρα, εάν υπάρχει, και περιλαμβάνουν τουλάχιστον δέκα (10) κατοικίες νοικοκυριών ή μία (1) συλλογική κατοικία ή κατοικίες νοικοκυριών και συλλογικές κατοικίες, στις οποίες μπορούν να κατοικήσουν κανονικά τουλάχιστον πενήντα (50) άτομα, ανεξάρτητα εάν αυτά κατοικούν όλο το έτος ή ορισμένη εποχή. **Μικροί οικισμοί** θεωρούνται όσοι κατά την τελευταία απογραφή είχαν σαν πληθυσμό μέχρι και 200 κατοίκους, ή μέχρι 100 οικοδομές. **Μεσαίοι οικισμοί** θεωρούνται όσοι είχαν κατά την τελευταία απογραφή πληθυσμό 201-1000 κατοίκους ή μέχρι 500 οικοδομές. **Μεγάλοι οικισμοί** θεωρούνται όσοι κατά την τελευταία απογραφή είχαν πληθυσμό από 1001 - 2.000 κατοίκους (Π.Δ 24.4/3.5.1985 (ΦΕΚ 181Δ') όπως έχει τροποποιηθεί και ισχύει)

Στην περίπτωση αυτή, είναι δυνατή η λήψη της απόφασης από το αρμόδιο όργανο (Περιφερειάρχης, κλπ.), για την εφαρμογή του μέτρου της μερικής οργανωμένης προληπτικής απομάκρυνση πολιτών (άρθρο 27, παρ. 1 του Ν 4662/2020).

Τα προληπτικά μέτρα προστασίας των πολιτών, που θα δρομολογηθούν στις περιπτώσεις αυτές, αφορούν κυρίως την έγκαιρη ενημέρωση και απομάκρυνση τους από τα περιμετρικά κτίρια που έχουν μεγάλη εγγύτητα με δάσος ή δασική έκταση και την προσωρινή συγκέντρωση τους σε κτίρια (χώροι καταφυγής) εντός του δομημένου περιβάλλοντος των οικισμών ή των πολεοδομικών τμημάτων πόλεων μέχρι να παρέλθει ο κίνδυνος.

Τα κτίρια που θα επιλεγούν και θα καταγραφούν στο ειδικό σχέδιο της Περιφέρειας ως χώροι καταφυγής των πολιτών² σε περίπτωση δασικής πυρκαγιάς που εξελίσσεται πλησίον ή στα όρια μιας κατοικημένης περιοχής που συνορεύει περιμετρικά με δάσος ή δασική έκταση και δεν υπάρχει εντός του δομημένου περιβάλλοντος συνέχεια με καύσιμα δασικής προέλευσης, θα πρέπει σε κάθε περίπτωση να παρέχουν προστασία από θερμά αέρια, καπνό και παράγωγα καύσης που εκλύονται και διαχέονται στην ατμόσφαιρα από επερχόμενη δασική πυρκαγιά. Η πρόσβαση των πολιτών σε αυτά όπως επίσης και των οχημάτων φορέων έκτακτης ανάγκης (ΕΛΑΣ, ΠΣ, ΕΚΑΒ) θα πρέπει να είναι ευχερής.

Με βάση τα ανωτέρω και εφόσον ο Επικεφαλής Αξιωματικού του Πυροσβεστικού Σώματος εισηγηθεί την προληπτική απομάκρυνση πολιτών κατοικημένης περιοχής που συνορεύει περιμετρικά με δάσος ή δασική έκταση, ο Περιφερειάρχης Ηπείρου, έχοντας υπόψη:

- τη σχετική εισήγηση στην οποία θα συμπεριλαμβάνεται και μια εκτίμηση της πορείας και της κατεύθυνσης που αναμένεται να ακολουθήσει η δασική πυρκαγιά κινούμενη προς την κατοικημένη περιοχή, όπως επίσης και το χρονικό διάστημα που δυνητικά θα έχει στη διάθεση του για να οργανώσει την προληπτική απομάκρυνση πολιτών
- ότι η κατοικημένη περιοχή που απειλείται δεν ευρίσκεται εντός δάσους ή δασικής έκτασης αλλά συνορεύει και δεν υπάρχει εντός του δομημένου περιβάλλοντος συνέχεια σε καύσιμα δασικής προέλευσης,
- καθορίζει άμεσα, σημείο συγκέντρωσης (σε ασφαλή χώρο), στον οποίο οφείλουν να προσέλθουν, μετά από σχετική ενημέρωση, οι επικεφαλής των φορέων που κύρια εμπλέκονται (ΕΛΑΣ, ΠΣ, ΕΚΑΒ, Δήμαρχοι όμορων Δήμων), ή εάν αυτό δεν είναι άμεσα εφικτό, οι αναπληρωτές τους, οι οποίοι θα πρέπει να είναι σε συνεχή επικοινωνία με τους επικεφαλής τους.

Η ενέργεια αυτή, η οποία συνιστά **Στοιχείο Διοίκησης** για την λήψη της απόφασης και την υλοποίηση της δράσης της μερικής οργανωμένης προληπτικής απομάκρυνσης πολιτών, κρίνεται

² Τα κτίρια που θα επιλεγούν ως χώροι καταφυγής θα πρέπει να πληρούν όλους τους κανόνες υγιεινής και ασφάλειας των χώρων που προορίζονται για συνάθροιση πολιτών. Εκκλησίες, Σχολικές μονάδες, Κλειστές δημοτικές αθλητικές εγκαταστάσεις, Δημοτικά κτίρια που διαθέτουν αίθουσες για συνάθροιση πολιτών κλπ, θα μπορούσαν να επιλεγούν ως χώροι καταφυγής ωστόσο η επιλογή των χώρων καταφυγής πολιτών εντός του δομημένου περιβάλλοντος θα πρέπει να εξετάζεται κατά περίπτωση στα ειδικά σχέδια των Δήμων λαμβάνοντας υπόψη τις δυνατότητες που υπάρχουν σε κάθε περιοχή για το προσδιορισμό τους. Στις περιπτώσεις που προκύψει ανάγκη να χρησιμοποιηθούν τα κτίρια που έχουν επιλεγεί ως χώροι καταφυγής πολιτών από επερχόμενη δασική πυρκαγιά, επιβάλλεται η διακοπή λειτουργίας του συστήματος εξαερισμού και κλιματιστικών τους μέχρι να παρέλθει ο κίνδυνος, όπως επίσης και το κλείσιμο των παραθύρων και θυρών τους, λαμβάνοντας υπόψη ότι ιδιαίτερα ευάλωτοι στις επιπτώσεις του καπνού από μια δασική πυρκαγιά είναι τα άτομα με αναπνευστικά προβλήματα ή άσθμα, οι πάσχοντες από υπερευαισθησία της αναπνευστικής οδού, άτομα με καρδιοαγγειακές ασθένειες, οι ηλικιωμένοι, τα παιδιά, τα βρέφη και οι έγκυες γυναίκες.

απαραίτητη προκειμένου να εξασφαλιστεί, η μεταξύ τους επικοινωνία, η συλλογή και ανταλλαγή πληροφοριών σχετικών με την τρέχουσα κατάσταση, και ο συντονισμός τους.

Επισημαίνεται ότι σε κάθε περίπτωση, η φυσική παρουσία του Περιφερειάρχη στον τόπο που εξελίσσεται το καταστροφικό φαινόμενο κρίνεται απαραίτητη πριν λάβει την οποιαδήποτε απόφαση, προκειμένου να έχει ίδια αντίληψη της περιοχής που απειλείται, σύμφωνα με την εισήγηση του Επικεφαλής Αξιωματικού του Πυροσβεστικού Σώματος, και αφού συγκροτήσει άμεσα το Στοιχείο Διοίκησης ή συγκαλέσει, χωρίς αυτό να είναι προϋπόθεση, το Συντονιστικό Όργανο Πολιτικής Προστασίας των Περιφερειακών Ενοτήτων (ΣΟΠΠ) της Περιφέρειας Ηπείρου, εφόσον η εξέλιξη της πυρκαγιάς του παρέχει τα χρονικά περιθώρια, να λάβει τις ενδεικνυόμενες αποφάσεις. Η σύγκλιση του ΣΟΠΠ δεν αποτελεί προϋπόθεση για τη λήψη της απόφασης ή την υλοποίηση της δράσης της οργανωμένης προληπτικής απομάκρυνσης πολιτών.

Σε περίπτωση κωλύματος ή αδυναμίας του να βρεθεί άμεσα στον τόπο που εξελίσσεται το καταστροφικό φαινόμενο, θα πρέπει εκ των προτέρων για τις περιπτώσεις αυτές, να έχει με εξουσιοδοτική πράξη ορίσει αναπληρωτή του έτσι ώστε να εξασφαλισθεί άμεσα η φυσική παρουσία του αρμόδιου οργάνου στον τόπο που εξελίσσεται το καταστροφικό φαινόμενο, προκειμένου να λάβει τις ενδεικνυόμενες αποφάσεις.

Στις περιπτώσεις που για την οργανωμένη ολική προληπτική απομάκρυνση των πολιτών, κρίνεται αναγκαία η χρήση πλωτών θαλασσίων μέσων, η παρουσία και η συμβολή των κατά τόπους Λιμενικών Αρχών αποτελεί απαραίτητη προϋπόθεση και η παρουσία εκπροσώπου τους, στο Στοιχείο Διοίκησης ή (ΣΟΠΠ) που θα συγκαλέσει ο Περιφερειάρχης για την λήψη της απόφασης ή την υλοποίηση της δράσης, κρίνεται απαραίτητη. Στο πλαίσιο αυτό, ο Περιφερειάρχης Ηπείρου επικοινωνεί με την οικεία Λιμενική Αρχή για την διάθεση εκπροσώπου της στο Στοιχείο Διοίκησης ή στο (ΣΟΠΠ) (Ν.Δ. 444/1970, Ν.4150/2013, όπως ισχύουν).

Στο πλαίσιο αυτό ο Περιφερειάρχης Ηπείρου υποστηριζόμενος από το Στοιχείο Διοίκησης, αφού συγκεντρώσει όλες τις απαραίτητες πληροφορίες σχετικές:

- με την κατοικημένη περιοχή που απειλείται σύμφωνα με την εισήγηση του Επικεφαλής Αξιωματικού του Πυροσβεστικού Σώματος,
- το προσδιορισμό επακριβώς των ορίων της περιοχής που θα πρέπει να δρομολογηθεί το μέτρο της μερικής οργανωμένης προληπτικής απομάκρυνσης πολιτών,
- τον προσδιορισμό των ασφαλών οδών διαφυγής όπως επίσης και των χώρων καταφυγής των πολιτών, όπως αυτά έχουν προσδιορισθεί στο παρών Ειδικό σχέδιο της Περιφέρειας, θα προχωρήσει, εφόσον συντρέχουν λόγοι στη λήψη της απόφασης, για την εφαρμογή του μέτρου.

Στη περίπτωση που ο Περιφερειάρχης Ηπείρου λάβει τη σχετική απόφαση για να δρομολογήσει το μέτρο της μερικής οργανωμένης προληπτικής απομάκρυνσης πολιτών, με την συνδρομή των αστυνομικών δυνάμεων της ΕΛ.ΑΣ. θα πρέπει να ενημερώσει άμεσα τους πολίτες που διαβιούν ή βρίσκονται σε κτίσματα περιμετρικά του οικισμού ή τους πολίτες που διαβιούν ή βρίσκονται σε οικοδομικά τετράγωνα που έχουν μεγάλη εγγύτητα με δάσος ή δασική έκταση, πόρτα πόρτα με διερχόμενα οχήματα της ΕΛ.ΑΣ. ή και του Δήμου, προκειμένου να απομακρυνθούν προληπτικά μέχρι να παρέλθει ο κίνδυνος, από ασφαλείς διαδρομές προς ασφαλείς χώρους προσωρινής καταφυγής οι οποίοι θα υποδεικνύονται κατά την ενημέρωσή τους.

Σε κάθε περίπτωση με εισήγηση του Επικεφαλής Αξιωματικού του Πυροσβεστικού Σώματος θα πρέπει όταν σε μια περιοχή υπάρχει οικισμός ο οποίος διαμοιράζεται μεταξύ δυο όμορων Δήμων

και στον οποίο εξελίσσεται μια δασική πυρκαγιά που έχει εκφύγει της αρχικής προσβολής και της δυνατότητας αμέσου περιορισμού και ελέγχου της και στην περιοχή αυτή υπάρχουν πολεοδομικά τμήματα πόλεων ή υποδομές και εγκαταστάσεις με εγγύτητα σε δάση και δασικές εκτάσεις, να εκδοθεί μήνυμα μαζικής γεωστοχευμένης ειδοποίησης πολιτών (μήνυμα έκτακτης ανάγκης 112) με απόφαση του Γενικού Γραμματέα Πολιτικής Προστασίας ως αρμόδιο όργανο για την εντολή μαζικής και γεωστοχευμένης προειδοποίησης πολιτών που βρίσκονται σε περιοχές που απειλούνται από ή όπου εξελίσσονται καταστροφές³, μέσω του Εθνικού Συντονιστικού Κέντρου Επιχειρήσεων και Διαχείρισης Κρίσεων (Ε.Σ.Κ.Ε.ΔΙ.Κ.) προκειμένου να ενημερωθούν εγκαίρως όλοι οι πολίτες που διαβιούν ή βρίσκονται στη περιοχή όπως επίσης και οι υπεύθυνοι υποδομών και εγκαταστάσεων ότι στην περιοχή τους έχει εκδηλωθεί δασική πυρκαγιά που είναι σε εξέλιξη.

Σε δεύτερο χρόνο και εφόσον ο Επικεφαλής Αξιωματικός του Πυροσβεστικού Σώματος έχει εισηγηθεί την προληπτική απομάκρυνση πολιτών κατοικημένης περιοχής που συνορεύει περιμετρικά με δάσος ή δασική έκταση και εφόσον ο Περιφερειάρχης λάβει την απόφαση εφαρμογής του μέτρου της μερικής οργανωμένης προληπτικής απομάκρυνσης πολιτών και εφόσον έχουν διευκρινισθεί στο Στοιχείο Διοίκησης η περιοχή για την οποία έχει ληφθεί η απόφαση, οι ασφαλείς οδοί διαφυγής των πολιτών και οι χώροι καταφυγής των πολιτών, ο Περιφερειάρχης ενημερώνει άμεσα τον Γενικό Γραμματέα Πολιτικής Προστασίας και συνεργάζεται μαζί του προκειμένου να προσδιορισθεί η περιοχή και το περιεχόμενο του δεύτερου κατά σειρά μηνύματος για την άμεση αποστολή μαζικής γεωστοχευμένης ειδοποίησης πολιτών (μήνυμα έκτακτης ανάγκης 112) μέσω του Εθνικού Συντονιστικού Κέντρου Επιχειρήσεων και Διαχείρισης Κρίσεων (Ε.Σ.Κ.Ε.ΔΙ.Κ.) αναφορικά με την συγκεκριμένη δράση της προληπτικής απομάκρυνσης πολιτών.

Παράλληλα και ταυτόχρονα με την αποστολή όλων των ανωτέρω μηνυμάτων έκτακτης ανάγκης 112, ο Περιφερειάρχης θα πρέπει με κάθε πρόσφορο να ενημερώσει τους πολίτες (ενημέρωση πόρτα-πόρτα με διερχόμενο όχημα, μέσα Μαζικής Ενημέρωσης, κλπ.) για την απόφαση του Περιφερειάρχη περί εφαρμογής του μέτρου της μερικής οργανωμένης προληπτικής απομάκρυνσης πολιτών.

Η ενημέρωση αυτή θα πρέπει να περιέχει τις εξής βασικές πληροφορίες :

- Να προσδιορίζει τα όρια της περιοχής μέσα από την οποία οι πολίτες θα πρέπει να απομακρυνθούν.
- Να προσδιορίζει εάν συντρέχει λόγος απομάκρυνσης όλων των πολιτών από την συγκεκριμένη περιοχή για την οποία έχει ληφθεί η απόφαση του Περιφερειάρχη, ή συγκεκριμένων ομάδων τις οποίες θα προσδιορίζει κατά προτεραιότητα (άτομα με αναπνευστικά προβλήματα, άτομα παιδικής ηλικίας, ηλικιωμένοι, κλπ.).
- Να κατονομάζει τα ασφαλή οδικά δρομολόγια καθώς και τυχόν μονοδρομήσεις που μπορούν να ακολουθήσουν σε περίπτωση απομάκρυνσης με δικά τους μέσα (οδεύσεις ασφαλούς διαφυγής).
- Να προσδιορίζει τους χώρους προσωρινής καταφυγής.
- Να αναφέρει οδηγίες για προστασία της περιουσίας των πολιτών που απομακρύνονται π.χ. κλείσιμο πόρτες, παράθυρα και όλων των πιθανών εισόδων σε ένα κτίριο για λόγους

³ Υπ. αριθμ. 29190 οικ. Φ.109.1(ΦΕΚ 3005 τ.Β/ 20-07-2020) Απόφαση του Γενικού Γραμματέα Πολιτικής Προστασίας «Κανονισμός Οργάνωσης και Λειτουργίας του Εθνικού Συντονιστικού Κέντρου Επιχειρήσεων και Διαχείρισης Κρίσεων (Ε.Σ.Κ.Ε.ΔΙ.Κ.), ρύθμιση θεμάτων διάθρωσης, στελέχωσης και λοιπές διατάξεις».

προστασίας από παράγωγα καύσης όπως καύτρες, κλπ.

Επίσης, στην ανακοίνωση της Περιφέρειας θα συμπεριλαμβάνεται και ό,τι άλλο κρίνεται κατά περίπτωση αναγκαίο όπως π.χ. να φροντίσουν οι πολίτες κατά την απομάκρυνση τους να απομακρύνουν μαζί και τα κατοικίδια τους στα πλαίσια εφαρμογής του αρθ. 47 παρ. 5 του Ν. 4830/2021, κλπ.

Νοείται ότι σε περιοχές που διαβιούν Ευάλωτες Ομάδες (ΑμεΑ, κλπ) θα πρέπει να υπάρχει μέριμνα της Περιφέρειας για την έγκαιρη ενημέρωση τους ή μέριμνα έγκαιρης ενημέρωσης των προσωπικών βοηθών τους, ή των άμεσα συγγενικών τους προσώπων, εφόσον διαβιούν σε περιοχή για την οποία έχει ληφθεί απόφαση εφαρμογής του μέτρου της οργανωμένης προληπτικής απομάκρυνσης πολιτών.

2.3.2 Κατευθυντήριες οδηγίες για τη λήψη της απόφασης για την ολική οργανωμένη προληπτική απομάκρυνση πολιτών λόγω δασικών πυρκαγιών από τον Περιφερειάρχη Ηπείρου

Στις περιπτώσεις που δομημένες περιοχές όπως οικισμοί, επεκτάσεις σχεδίων πόλεως, κλπ, που κατά το παρελθόν έχουν αναπτυχθεί εντός δάσους ή δασικής έκτασης και τα κτίσματα που τις συγκροτούν έχουν μεγάλη εγγύτητα με καύσιμα δασικής προέλευσης, το μέτρο της οργανωμένης προληπτικής απομάκρυνσης πολιτών ενδέχεται να αφορά το σύνολο των πολιτών που διαβιούν σε ολόκληρο τον οικισμό ή όλους τους πολίτες που διαβιούν ή βρίσκονται στα πολεοδομικά τμήματα που απειλούνται από την εξέλιξη μιας επερχόμενης δασικής πυρκαγιάς που κατευθύνεται προς την περιοχή τους. **(Εικόνα 2)**



Εικόνα 2. Δομημένη περιοχή που κατά το παρελθόν έχει αναπτυχθεί εντός δάσους ή δασικής έκτασης και τα κτίσματα που την συγκροτούν έχουν μεγάλη εγγύτητα με καύσιμα δασικής προέλευσης.

Στην περίπτωση αυτή, η λήψη της απόφασης από το αρμόδιο όργανο (Περιφερειάρχη, κλπ.) αφορά την εφαρμογή του μέτρου της ολικής οργανωμένης προληπτικής απομάκρυνσης πολιτών (άρθρο 27, παρ. 1 του Ν 4662/2020). Επίσης, θα πρέπει να διευκρινισθεί ότι το μέτρο της ολικής οργανωμένης προληπτικής απομάκρυνσης πολιτών μπορεί να εφαρμοσθεί μόνο όταν ο χρόνος

προσέγγισης μιας επερχόμενης πυρκαγιάς σε κατοικημένη περιοχή με τα ανωτέρω χαρακτηριστικά παρέχει περιθώρια έγκαιρης ενημέρωσης και απομάκρυνσης τους, δηλαδή όταν οι πολίτες βρίσκονται σε απόσταση από την πορεία εξέλιξής της.

Σε αντίθετη περίπτωση δηλαδή όταν οι πολίτες βρίσκονται σε επαφή, ή εντός του φλεγόμενου χώρου που εξελίσσεται μια πυρκαγιά, δρομολογούνται δράσεις που αφορούν επιχειρήσεις διάσωσης, οι οποίες εκτελούνται με ευθύνη του εκάστοτε Επικεφαλής Αξιωματικού του Πυροσβεστικού Σώματος, ο οποίος ενεργεί ως συντονιστής του πυροσβεστικού έργου.

Έχοντας συνεπώς ως δεδομένο ότι ο σχεδιασμός προληπτικής προστασίας των πολιτών από επερχόμενη δασική πυρκαγιά βασίζεται στην έγκαιρη ενημέρωσή τους, όπως έχει ήδη αναφερθεί, με ευθύνη του εκάστοτε Επικεφαλής Αξιωματικού του Πυροσβεστικού Σώματος θα πρέπει όταν σε μια περιοχή υπάρχει οικισμός ο οποίος διαμοιράζεται μεταξύ δυο όμορων Δήμων και στον οποίο εξελίσσεται μια δασική πυρκαγιά που έχει εκφύγει της αρχικής προσβολής και της δυνατότητας αμέσου περιορισμού και ελέγχου της και στην περιοχή αυτή υπάρχουν πολεοδομικά τμήματα πόλεων ή υποδομές και εγκαταστάσεις όπως αυτές προσδιορίζονται στην παράγραφο 2.3.1 με εγγύτητα σε δάση και δασικές εκτάσεις, να εκδοθεί εγκαίρως μήνυμα μαζικής γεωστοχευμένης ειδοποίησης πολιτών (μήνυμα έκτακτης ανάγκης 112) μέσω του Εθνικού Συντονιστικού Κέντρου Επιχειρήσεων και Διαχείρισης Κρίσεων (Ε.Σ.Κ.Ε.ΔΙ.Κ.) προκειμένου να ενημερωθούν εγκαίρως όλοι οι πολίτες που διαβιούν, ή βρίσκονται στην περιοχή όπως επίσης και οι υπεύθυνοι υποδομών και εγκαταστάσεων ότι στην περιοχή τους έχει εκδηλωθεί δασική πυρκαγιά που είναι σε εξέλιξη.

Εν συνεχεία και εφόσον ο Επικεφαλής Αξιωματικός του Πυροσβεστικού Σώματος, ο οποίος ενεργεί σε τοπικό επίπεδο ως συντονιστής του πυροσβεστικού έργου εισηγηθεί την προληπτική απομάκρυνση πολιτών κατοικημένης περιοχής που είναι δομημένη εντός δάσους ή δασικής έκτασης, ο Περιφερειάρχης, έχοντας υπόψη τη σχετική εισήγηση στην οποία θα πρέπει να συμπεριλαμβάνεται και μια εκτίμηση της πορείας και της κατεύθυνσης που αναμένεται να ακολουθήσει η δασική πυρκαγιά κινούμενη προς την κατοικημένη περιοχή, όπως επίσης και το χρονικό διάστημα που έχει στη διάθεση του, προκειμένου να λάβει αποφάσεις, καθορίζει άμεσα, σημείο συγκέντρωσης (σε ασφαλή χώρο), στον οποίο οφείλουν να προσέλθουν, μετά από σχετική ενημέρωση, οι επικεφαλής των φορέων που κύρια εμπλέκονται (ΕΛΑΣ, ΠΣ, ΕΚΑΒ, Δήμαρχοι όμορων Δήμων), ή εάν αυτό δεν είναι άμεσα εφικτό, οι αναπληρωτές τους, οι οποίοι θα πρέπει να είναι σε συνεχή επικοινωνία με τους επικεφαλής τους. Η ενέργεια αυτή, η οποία συνιστά **Στοιχείο Διοίκησης** για την λήψη της απόφασης και την υλοποίηση της δράσης της οργανωμένης προληπτικής απομάκρυνσης πολιτών, κρίνεται απαραίτητη προκειμένου να εξασφαλιστεί, η μεταξύ τους επικοινωνία, η συλλογή και ανταλλαγή πληροφοριών σχετικών με την τρέχουσα κατάσταση, καθώς και ο συντονισμός τους.

Η συγκρότηση Στοιχείου Διοίκησης από τον Περιφερειάρχη κρίνεται απαραίτητη προκειμένου να εξασφαλισθεί η διατήρηση της συνεργασίας μεταξύ των εμπλεκόμενων φορέων για τη διασφάλιση ενιαίας και συγχρονισμένης δράσης σε τοπικό επίπεδο. Επίσης παρέχει τη δυνατότητα για την άμεση επιλογή σχεδίου δράσης που οφείλουν να ακολουθήσουν όλοι οι εμπλεκόμενοι φορείς στην περίπτωση που ληφθεί θετική απόφαση από τον Περιφερειάρχη για τη δρομολόγηση του μέτρου της ολικής οργανωμένης προληπτικής απομάκρυνσης πολιτών.

Στις περιπτώσεις που η εξέλιξη του καταστροφικού φαινομένου παρέχει χρονικά περιθώρια σύμφωνα με τις εκτιμήσεις από τον εκάστοτε Επικεφαλής Αξιωματικό του Πυροσβεστικού Σώματος, ο Περιφερειάρχης μπορεί να συγκαλεί άμεσα στον τόπο που εξελίσσεται το

καταστροφικό φαινόμενο, το Συντονιστικό Όργανο Πολιτικής Προστασίας Περιφερειακών Ενοτήτων (ΣΟΠΠ) για την υποβοήθηση του έργου του, στο οποίο θα μετέχουν κατά κύριο λόγο εκπρόσωποι των φορέων που συμμετέχουν ενεργά στην υλοποίηση της δράσης για την οργανωμένη προληπτική απομάκρυνση πολιτών.

Η σύγκλιση του ΣΟΠΠ δεν αποτελεί προϋπόθεση για τη λήψη της απόφασης ή την υλοποίηση της δράσης της οργανωμένης προληπτικής απομάκρυνσης πολιτών.

Στις περιπτώσεις που για την οργανωμένη ολική προληπτική απομάκρυνση των πολιτών, κρίνεται αναγκαία η χρήση πλωτών θαλασσίων μέσων, η παρουσία και η συμβολή των κατά τόπους Λιμενικών Αρχών αποτελεί απαραίτητη προϋπόθεση και η παρουσία εκπροσώπου τους, στο Στοιχείο Διοίκησης ή στο Συντονιστικό Όργανο Πολιτικής Προστασίας Περιφερειακών Ενοτήτων (ΣΟΠΠ) που θα συγκαλέσει ο Περιφερειάρχης για την λήψη της απόφασης ή την υλοποίηση της δράσης, κρίνεται απαραίτητη. Στο πλαίσιο αυτό, ο Περιφερειάρχης επικοινωνεί με την οικεία Λιμενική Αρχή για την διάθεση εκπροσώπου της στο Στοιχείο Διοίκησης ή στο Συντονιστικό Όργανο Πολιτικής Προστασίας Περιφερειακών Ενοτήτων (ΣΟΠΠ) (ΝΔ 444/1970, Ν.4150/2013, όπως ισχύουν).

Κρίνεται σκόπιμο, ωστόσο, να επαναληφθεί ότι σε κάθε περίπτωση, η φυσική παρουσία του Περιφερειάρχη στον τόπο που εξελίσσεται το καταστροφικό φαινόμενο κρίνεται απαραίτητη πριν λάβει την οποιαδήποτε απόφαση, προκειμένου να έχει ίδια αντίληψη της περιοχής που απειλείται, σύμφωνα με την εισήγηση του Επικεφαλής Αξιωματικού του Πυροσβεστικού Σώματος, και αφού συγκροτήσει άμεσα το Στοιχείο Διοίκησης ή συγκαλέσει το ΣΟΠΠ εφόσον η εξέλιξη της πυρκαγιάς του παρέχει τα χρονικά περιθώρια, να λάβει τις ενδεικνυόμενες αποφάσεις.

Σε περίπτωση κωλύματος ή αδυναμίας του να βρεθεί άμεσα στον τόπο που εξελίσσεται το καταστροφικό φαινόμενο, θα πρέπει εκ των προτέρων για τις περιπτώσεις αυτές, να έχει με εξουσιοδοτική πράξη ορίσει αναπληρωτή του και ακόμα καλύτερα αναπληρωτή του αναπληρωτή του έτσι ώστε να εξασφαλισθεί άμεσα η φυσική παρουσία του αρμόδιου οργάνου στον τόπο που εξελίσσεται το καταστροφικό φαινόμενο, προκειμένου να λάβει τις ενδεικνυόμενες αποφάσεις.

Με βάση τα ανωτέρω, ο Περιφερειάρχης, πλαισιωμένος από τους επικεφαλής των φορέων ή εκπροσώπους τους που εμπλέκονται, πριν λάβει την απόφαση, πρέπει εγκαίρως να εκτιμήσει ή εξασφαλίσει για τις κατοικημένες περιοχές που απειλούνται τα εξής:

- **Εκτίμηση του αριθμού των ατόμων που πρέπει να απομακρυνθούν** στην περιοχή που έχει προσδιορισθεί στο Στοιχείο Διοίκησης ή στο ΣΟΠΠ με βάση την εισήγηση του εκάστοτε Επικεφαλής Αξιωματικού του Πυροσβεστικού Σώματος και τον κίνδυνο όπως αυτός εκτιμάται και προσδιορίζεται στην εισήγηση. Η εκτίμηση αυτή μπορεί κατ' αρχήν να βασιστεί σε δημογραφικά στοιχεία όπως αυτά έχουν καταγραφεί και αναφέρονται στο ειδικό σχέδιο της Περιφέρειας, ή σε άλλες πληροφορίες που έχει στη διάθεση της και γνωρίζει η Περιφέρεια που σχετίζονται με τον αριθμό των πολιτών που διαβιούν ή βρίσκονται στη περιοχή για διαφόρους λόγους (π.χ. παραθεριστές, κλπ.).
- **Τον προσδιορισμό των μέσων μεταφοράς** με βάση τον αριθμό των ατόμων που πρέπει να απομακρυνθούν και τη διαθεσιμότητά τους κατά το χρόνο που θα δοθεί η εντολή υλοποίησης της δράσης, εφόσον χρειάζονται μεταφορά.

Η έγκαιρη εξασφάλιση των μέσων απομάκρυνσης αποτελεί κρίσιμη παράμετρο στη λήψη της απόφασης⁴. Επίσης μια άλλη παράμετρος που πρέπει να εξεταστεί είναι και η δυνατότητα απομάκρυνσης των πολιτών με δικά τους μέσα, από καθορισμένα ασφαλή δρομολόγια στα οποία έχει εξασφαλιστεί ο έλεγχος της κυκλοφορίας.

Επισημαίνεται ότι η εξασφάλιση μέσων για την μετακίνηση πολιτών μπορεί να γίνει με τα μέσα που διαθέτει η Περιφέρεια ή με τη συνδρομή μέσων άλλων φορέων του δημοσίου ή του ιδιωτικού τομέα, τα οποία είναι άμεσα διαθέσιμα σε τοπικό επίπεδο.

Στο πλαίσιο αυτό, η οργανική μονάδα αρμόδια για την Πολιτική Προστασία του κάθε Δήμου θα πρέπει να γνωρίζει εκ των προτέρων τα μέσα που μπορούν να διαθέσουν οι φορείς σε τοπικό επίπεδο, στην περίπτωση έκτακτης ανάγκης κατά την οποία υπάρχει το ενδεχόμενο υλοποίησης μιας τέτοιας δράσης. Επίσης, θα πρέπει να γνωρίζει τη διαδικασία διάθεσής τους, όταν πρόκειται για φορείς του Δημοσίου, καθώς και τη διαδικασία διάθεσής τους, μέσω ενός μνημονίου συνεργασίας όταν πρόκειται για φορείς του ιδιωτικού τομέα, ή μέσω ενός μητρώου εργοληπτών (εταιρειών ή φυσικών προσώπων) που αποδέχονται άμεσα να παρέχουν μέσα σύμφωνα με τους όρους που έχει εκ των προτέρων θέσει ο κάθε Δήμος σε καταστάσεις εκτάκτων αναγκών⁵.

Στις περιπτώσεις που για την απομάκρυνση των πολιτών, κρίνεται αναγκαία η χρήση πλωτών θαλασσιών μέσων, η συμβολή των κατά τόπους Λιμενικών Αρχών κρίνεται απαραίτητη και η δυνατότητα διάθεσής τους εξετάζεται εγκαίρως και δρομολογείται με συνδρομή της οικείας Λιμενικής Αρχής.

- **Τον αρχικό χώρο συγκέντρωσης των πολιτών ή τα σημεία συγκέντρωσής τους** για την εν συνεχεία οργανωμένη προληπτική απομάκρυνσή τους, εφόσον χρειάζονται μεταφορά.
- **Το χρονικό διάστημα που απαιτείται για την ειδοποίηση των πολιτών** εντός των ορίων της περιοχής που θα χρειαστεί να υλοποιηθεί η δράση, καθώς και τον τρόπο εντοπισμού και ειδοποίησής τους
- **Τη δυνατότητα ελέγχου και διαχείρισης της κυκλοφορίας** από την αρμόδια Αστυνομική Αρχή στο οδικό δίκτυο που θα χρησιμοποιηθεί για την ασφαλή διαφυγή των πολιτών έχοντας υπόψη την κατεύθυνση που αναμένεται να ακολουθήσει η δασική πυρκαγιά κινούμενη προς την κατοικημένη περιοχή, όπως αυτή προσδιορίζεται από τον εκάστοτε Επικεφαλής Αξιωματικό του Πυροσβεστικού Σώματος ο οποίος ενεργεί σε τοπικό επίπεδο ως συντονιστής του πυροσβεστικού έργου, ώστε να μην υπάρχει κίνδυνος εγκλωβισμού τους.

Η δυνατότητα αυτή για την ασφαλή διαφυγή των πολιτών αφορά το οδικό δίκτυο που θα χρησιμοποιηθεί, τόσο από τα μέσα μαζικής μεταφοράς των πολιτών, όσο και από τα ίδια μέσα που ενδέχεται να χρησιμοποιήσουν οι πολίτες που απομακρύνονται μετά τη λήψη και δημοσιοποίηση της σχετικής απόφασης.

Το οδικό δίκτυο που έχει προσδιορισθεί για την ασφαλή διαφυγή των πολιτών στο Στοιχείο Διοίκησης, με βάση την εισήγηση του εκάστοτε Επικεφαλής Αξιωματικού του Πυροσβεστικού Σώματος, σε καμιά περίπτωση δεν πρέπει να παρενοχλεί την κίνηση των πυροσβεστικών

⁴ Είναι απαραίτητο να αναφερθεί ότι η εξεύρεση μέσων με τη διαδικασία της επίταξης, δεν είναι άμεσα εφικτή, εάν δεν προηγηθεί σχετική απόφαση σύμφωνα με τα οριζόμενα στο αρθ. 1 του Ν.4325/2015(ΦΕΚ 47 Α). Δηλαδή απαιτείται απόφαση Πρωθυπουργού μετά από αιτιολογημένη εισήγηση του Υπουργού στην αρμοδιότητα του οποίου ανήκει η αντιμετώπιση της αιτίας που προκάλεσε ανάγκη από τις αναφερόμενες στην παράγραφο 1 του αρθ. 1 του Ν.4325/2015(ΦΕΚ 47 Α) .

⁵ Λεπτομέρειες αναφορικά με ζητήματα που συνδέονται με τη διάθεση επιπλέον πόρων αναφέρονται σε σχετικό κεφάλαιο στο Γενικό Σχέδιο Αντιμετώπισης Εκτάκτων Αναγκών εξαιτίας Δασικών Πυρκαγιών με την κωδική ονομασία "ΙΟΛΑΟΣ".

οχημάτων, καθώς και οχημάτων άλλων φορέων που σπεύδουν να ενισχύσουν το έργο της καταστολής και αντιμετώπισης έκτακτων αναγκών (υδροφόρες, ασθενοφόρα ΕΚΑΒ, κλπ).

- **Τη διασφάλιση επικοινωνιών μεταξύ των αρμόδιων φορέων** που εμπλέκονται στην υλοποίηση της δράσης έτσι ώστε να εξασφαλίζεται ο συντονισμός τους, καθώς και η παροχή πληροφοριών σχετικών με την τρέχουσα και αναμενόμενη εξέλιξη της πυρκαγιάς, γεγονός που επιβάλλει τη συγκρότηση Στοιχείου Διοίκησης.
- **Την υποδοχή / καταγραφή και φροντίδα των πολιτών που απομακρύνονται** σε επιλεγμένους ασφαλείς χώρους προσωρινής καταφυγής στους οποίους θα πρέπει να συμπεριλαμβάνεται ιατρική βοήθεια και εφόσον είναι εφικτό και ψυχοκοινωνική υποστήριξη.
Νοείται ότι σε καμία περίπτωση δεν θα πρέπει να συντρέξουν λόγοι εκ νέου απομάκρυνσης των πολιτών στους χώρους που θα επιλεγούν ως ασφαλείς χώροι προσωρινής καταφυγής τους, οφειλόμενοι στην μεταγενέστερη εξέλιξη του καταστροφικού φαινομένου.
- **Το χρονικό διάστημα που απαιτείται να απομακρυνθούν από την περιοχή** μέχρι να ελαχιστοποιηθεί ο κίνδυνος για τον οποίο απομακρύνονται (π.χ. για πέντε (5) ώρες). Η εκτίμηση αυτή αφορά κυρίως τους πολίτες που διαμένουν μόνιμα ή προσωρινά στη περιοχή.
- **Τη φροντίδα για την επιστροφή των πολιτών που απομακρύνθηκαν** και διαμένουν μόνιμα ή προσωρινά στην περιοχή.
- **Την ύπαρξη τηλεφωνικού αριθμού της Περιφέρειας** εφόσον είναι άμεσα εφικτό, στο οποίο οι πολίτες μπορούν να απευθύνονται για παροχή πληροφοριών και διευκρινήσεων.

2.3.3 Σχέδιο δράσης για την υλοποίηση της ολικής οργανωμένης προληπτικής απομάκρυνσης πολιτών

Όταν μια δασική πυρκαγιά εξελίσσεται πλησίον των διοικητικών ορίων δυο όμορων Δήμων και απειλεί ταυτόχρονα και άμεσα κατά την εξέλιξη της, κατοικημένες περιοχές των οποίων ο οικιστικός τους ιστός διαμοιράζεται μεταξύ των διοικητικών ορίων των δυο όμορων Δήμων, δηλαδή όταν η εξελισσόμενη, ή επικείμενη καταστροφή επηρεάζει την ίδια χρονική στιγμή πάνω από έναν (1) Δήμο, γίνονται οι εξής δράσεις για την οργανωμένη προληπτική απομάκρυνση πολιτών:

1. Εκτίμηση της κατάστασης της πυρκαγιάς και εισήγηση για την οργανωμένη προληπτική απομάκρυνση πολιτών προς τους αρμόδιους Δημάρχους, με βάση την αναμενόμενη συμπεριφορά και πορεία εξέλιξης της δασικής πυρκαγιάς με εκτίμηση του χρόνου προσέγγισης της πυρκαγιάς στην κατοικημένη περιοχή. **Επικεφαλής Αξιωματικός του Πυροσβεστικού Σώματος**
2. Ενημέρωση του εκάστοτε Επικεφαλής Αξιωματικού του Πυροσβεστικού Σώματος, ο οποίος ενεργεί σε τοπικό επίπεδο ως συντονιστής του πυροσβεστικού έργου ότι θα πρέπει να απευθύνει τη σχετική εισήγηση άμεσα στον Περιφερειάρχη Ηπείρου, ή τον οικείο χωρικό Αντιπεριφερειάρχη, ως αρμόδιο όργανο προκειμένου να λάβει την απόφαση για την οργανωμένη προληπτική απομάκρυνση πολιτών. **Δήμαρχοι όμορων Δήμων**
3. Εισήγηση για την οργανωμένη προληπτική απομάκρυνση πολιτών προς τον Περιφερειάρχη Ηπείρου, ή τον Αντιπεριφερειάρχη. **Επικεφαλής Αξιωματικός του Πυροσβεστικού Σώματος**
4. Καθορισμός άμεσα σημείου συγκέντρωσης (σε ασφαλή χώρο), στον οποίον οφείλουν να προσέλθουν οι δυο αρμόδιοι όμοροι Δήμαρχοι που γνωρίζουν καλύτερα σε τοπικό επίπεδο τους πολίτες που διαβιούν στην περιοχή και οι επικεφαλής των φορέων που κύρια εμπλέκονται

(ΕΛΑΣ, ΠΣ, ΕΚΑΒ, Διευθυντής Αυτοτελούς Διεύθυνσης Πολιτικής Προστασίας Περιφέρειας Ηπείρου, υπεύθυνοι Πολιτικής Προστασίας των όμορων Δήμων) και εάν αυτό δεν είναι άμεσα εφικτό, οι αναπληρωτές τους, οι οποίοι θα πρέπει να είναι σε διαρκή επικοινωνία με τους επικεφαλής τους. Η ενέργεια αυτή, η οποία συνιστά **Στοιχείο Διοίκησης** για την λήψη της απόφασης και την υλοποίηση της δράσης της οργανωμένης προληπτικής απομάκρυνσης πολιτών, κρίνεται απαραίτητη προκειμένου να εξασφαλιστεί, η μεταξύ τους επικοινωνία, η συλλογή πληροφοριών σχετικών με την τρέχουσα κατάσταση, καθώς και ο συντονισμός τους.

Περιφερειάρχης Ηπείρου/ οικείος χωρικός Αντιπεριφερειάρχης

5. Σύγκληση άμεσα του Συντονιστικού Οργάνου Πολιτικής Προστασίας της Περιφερειακής Ενότητας (ΣΟΠΠ), στις περιπτώσεις που η εξέλιξη του καταστροφικού φαινομένου παρέχει χρονικά περιθώρια, για την υποβοήθηση του έργου του. Η σύγκληση του ΣΟΠΠ δεν αποτελεί προϋπόθεση για την λήψη της απόφασης ή την υλοποίηση της δράσης της οργανωμένης προληπτικής απομάκρυνσης πολιτών⁶. **Περιφερειάρχης Ηπείρου/ οικείος χωρικός Αντιπεριφερειάρχης**
6. Λήψη και έκδοση απόφασης σχετική με την εφαρμογή του μέτρου της ολικής προληπτικής οργανωμένης απομάκρυνσης πολιτών. **Περιφερειάρχης Ηπείρου/ οικείος χωρικός Αντιπεριφερειάρχης**
7. Άμεση ενημέρωση πολιτών, εφόσον ληφθεί απόφαση για την απομάκρυνσή τους με Δημόσια ανακοίνωση της απόφασης από τον Περιφερειάρχη Ηπείρου. **Ε.Σ.Κ.Ε.Δι.Κ.-112, Δήμαρχοι, ΕΛ.ΑΣ.**

Η ανακοίνωση πρέπει να περιέχει τις εξής βασικές πληροφορίες:

- Να προσδιορίζει με σαφή τρόπο τα όρια της περιοχής μέσα από την οποία θα πρέπει να απομακρυνθούν όλοι οι πολίτες και τον κίνδυνο που διατρέχουν εάν παραμείνουν σε αυτή.
- Να προσδιορίζει πού και πότε θα συγκεντρωθούν (σημεία συγκέντρωσης) οι πολίτες, εφόσον χρειάζονται μεταφορά, καθώς και τα προσωπικά αντικείμενα που μπορούν να έχουν μαζί τους.
- Να κατονομάζει τα ασφαλή οδικά δρομολόγια καθώς και τυχόν μονοδρομήσεις που μπορούν να ακολουθήσουν σε περίπτωση απομάκρυνσης με δικά τους μέσα (οδεύσεις ασφαλούς διαφυγής).
- Να προσδιορίζει τον τόπο προσωρινού προορισμού (χώρο ή χώρους καταφυγής πολιτών).
- Να αναφέρει οδηγίες για προστασία της περιουσίας των πολιτών που απομακρύνονται π.χ. κλείσιμο πόρτες, παράθυρα και όλων των πιθανών εισόδων σε ένα κτίριο για λόγους προστασίας από παράγωγα καύσης όπως καύτρες, κλπ.

Επίσης, στη ανακοίνωση της Περιφέρειας θα συμπεριλαμβάνεται και ό,τι άλλο κρίνεται κατά περίπτωση αναγκαίο όπως π.χ. να φροντίσουν οι πολίτες κατά την απομάκρυνση τους, να απομακρύνουν μαζί και τα κατοικίδια τους, κλπ. Νοείται ότι σε περιοχές που διαβιούν Ευάλωτες Ομάδες (ΑμεΑ, κλπ.) θα πρέπει να υπάρχει μέριμνα της Περιφέρειας για την έγκαιρη ενημέρωση τους ή μέριμνα έγκαιρης ενημέρωσης των προσωπικών βοηθών τους, ή των άμεσα συγγενικών

⁶ Στις περιπτώσεις που για την οργανωμένη προληπτική απομάκρυνση των πολιτών, κρίνεται αναγκαία η χρήση πλωτών θαλασσίων μέσων, η παρουσία και η συμβολή των κατά τόπους Λιμενικών Αρχών αποτελεί απαραίτητη προϋπόθεση και η παρουσία εκπροσώπου τους, στο Στοιχείο Διοίκησης, ή στο ΣΟΠΠ που θα συγκαλέσει ο Περιφερειάρχης, ή ο οικείος χωρικός Αντιπεριφερειάρχης για την λήψη της απόφασης ή για την υλοποίηση της δράσης, κρίνεται απαραίτητη (ΝΔ 444/1970, Ν.4150/2013, όπως ισχύουν).

τους προσώπων, εφόσον διαβιούν σε περιοχή για την οποία έχει ληφθεί απόφαση εφαρμογής του μέτρου της οργανωμένης προληπτικής απομάκρυνσης πολιτών.

Στις περιπτώσεις που κρίνεται αναγκαίο να εκδοθεί μήνυμα μαζικής γεωστοχευμένης ειδοποίησης πολιτών (μηνύματα έκτακτης ανάγκης 112) ο Περιφερειάρχης ενημερώνει άμεσα τον Γενικό Γραμματέα Πολιτικής Προστασίας (ως αρμόδιο όργανο για την εντολή μαζικής και γεωστοχευμένης προειδοποίησης πολιτών που βρίσκονται σε περιοχές που απειλούνται από ή όπου εξελίσσονται καταστροφές), μέσω του Εθνικού Συντονιστικού Κέντρου Επιχειρήσεων και Διαχείρισης Κρίσεων (Ε.Σ.Κ.Ε.Δι.Κ.) και συνεργάζεται προκειμένου να προσδιορισθεί η περιοχή και το περιεχόμενο του μηνύματος που θα αποσταλεί.

Σε περιοχές που υπάρχει παρουσία αλλοδαπών πολιτών (τουριστικά θέρετρα, κλπ.), θα πρέπει να υπάρξει μέριμνα από τον Δήμαρχο ξενόγλωσσης ανακοίνωσης για την ενημέρωσή τους η οποία μπορεί να δρομολογηθεί και μέσω μηνυμάτων έκτακτης ανάγκης 112 από το Ε.Σ.Κ.Ε.Δι.Κ στην Αγγλική.

Ειδικότερα για τις Ευάλωτες Ομάδες πολιτών (ΑμεΑ, κλπ.) η ενημέρωση θα δρομολογηθεί με βάση το μητρώο για την έγκαιρη ενημέρωση και ειδοποίηση τους, όπως αυτό έχει συνταχθεί από τις δημοτικές αρχές.

Όστοςό πέραν των Μέσων Μαζικής Ενημέρωσης τοπικής ή πανελλαδικής εμβέλειας που θα αναμεταδώσουν την ανακοίνωση και των μηνυμάτων έκτακτης ανάγκης 112, η κύρια δράση της ενημέρωσης του κοινού για τη λήψη απόφασης και την έναρξη της διαδικασίας προληπτικής απομάκρυνσής του, θα πρέπει να βασίζεται κατά κύριο λόγο σε μεθόδους και πρακτικές που εξασφαλίζουν σε τοπικό επίπεδο περισσότερο τον εντοπισμό και εν συνεχεία την ενημέρωση των πολιτών για τον κίνδυνο που διατρέχουν στην περίπτωση που παραμείνουν στην περιοχή, όπως ενημέρωση πόρτα-πόρτα με διερχόμενο όχημα που παρέχει τις απαιτούμενες πληροφορίες σχετικές με ασφαλείς διαδρομές προς ασφαλείς χώρους προσωρινής καταφυγής οι οποίοι θα υποδεικνύονται κατά την ενημέρωσή τους.

Ένα άλλο πλεονέκτημα που παρέχει η ενημέρωση με τις μεθόδους αυτές, είναι και η δυνατότητα άμεσης καταγραφής των πολιτών που επιθυμούν να απομακρυνθούν αλλά δεν διαθέτουν δικά τους μέσα, ή χρειάζονται ειδική μετακίνηση (ασθενείς, άτομα με κινητικά προβλήματα, κλπ). Οι πληροφορίες αυτές θα οδηγήσουν σε ορθολογικότερη επανεκτίμηση των μέσων που απαιτούνται κατά την υλοποίηση για την ολική οργανωμένη προληπτική απομάκρυνση των πολιτών.

8. Εκτέλεση/δρομολόγηση επιμέρους ενεργειών και δράσεων, βάσει των αποφάσεων που έχουν καθορισθεί στο Στοιχείο Διοίκησης, ή στο Συντονιστικό Όργανο Πολιτικής Προστασίας των Περιφερειακών Ενοτήτων (ΣΟΠΠ) της Περιφέρειας Ηπείρου, να δρομολογήσουν οι επιμέρους εμπλεκόμενοι φορείς. **Περιφερειάρχης Ηπείρου/ οικείος χωρικός Αντιπεριφερειάρχης**
9. Δράσεις που αφορούν την τήρηση της τάξης, τη ρύθμιση της κυκλοφορίας κατά την απομάκρυνση, καθώς και την πρόληψη και καταστολή τυχόν εγκλημάτων κατά της παρουσίας των πολιτών που απομακρύνονται από την περιοχή. **ΕΛ.ΑΣ.**
10. Τερματισμός επιμέρους δράσεων και αποκλιμάκωση εμπλεκόμενων φορέων. **Περιφερειάρχης Ηπείρου / οικείος χωρικός Αντιπεριφερειάρχης**

Στις περιπτώσεις που εκδοθεί μήνυμα μαζικής και γεωστοχευμένης προειδοποίησης πολιτών (μηνύματα έκτακτης ανάγκης 112) ενημέρωσης των πολιτών για τη λήψη απόφασης οργανωμένης προληπτικής απομάκρυνσης πολιτών, ο αρμόδιος Περιφερειάρχης θα πρέπει να ενημερώνει τον Γενικό Γραμματέα Πολιτικής Προστασίας σχετικά με τη λήξη του μέτρου της οργανωμένης προληπτικής απομάκρυνσης πολιτών, προκειμένου για την έκδοση δεύτερου

αντίστοιχου μηνύματος ενημέρωσης των πολιτών (μήνυμα έκτακτης ανάγκης 112) για την ασφαλή επιστροφή στις οικίες τους.

11. Καταγραφή και αποτίμηση έργου. **Οργανικές Μονάδες Πολιτικής Προστασίας Δήμων**

Είναι προφανές ότι η επιλογή του σχεδίου δράσης που θα ακολουθήσουν οι εμπλεκόμενοι φορείς, αποτελεί διαδικασία που υπαγορεύεται κυρίως από την αναμενόμενη εξέλιξη της πυρκαγιάς, τις ιδιαιτερότητες της περιοχής, καθώς και τους πόρους που είναι διαθέσιμοι για την υλοποίηση της δράσης.

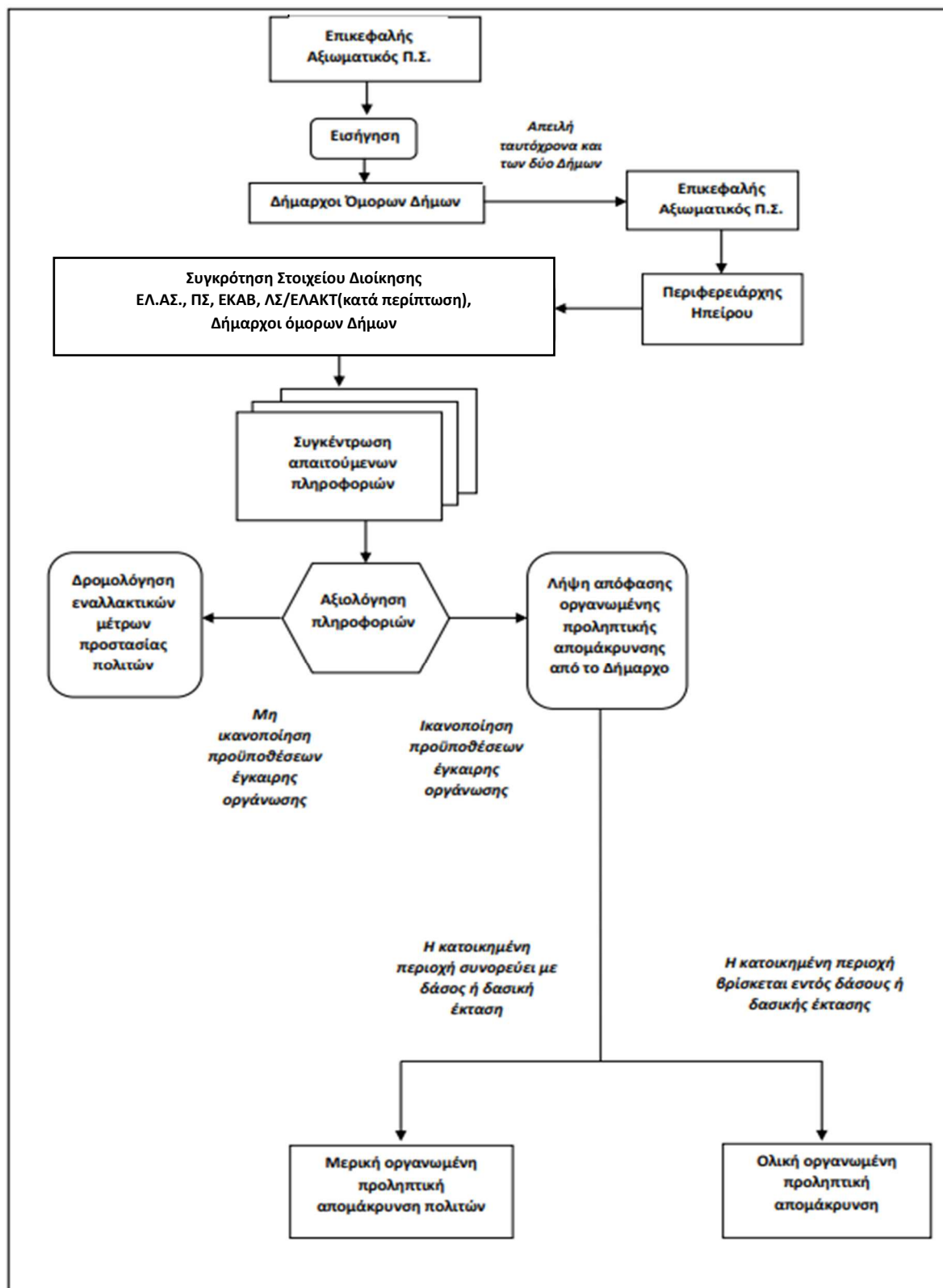

Γ' Μέρος

3. Μνημόνιο Ενεργειών

Ο συντονισμός των δράσεων για την άμεση και ουσιαστική υποστήριξη του ΠΣ για τον έλεγχο και την καταστολή των δασικών πυρκαγιών, με όσα μέσα διαθέτει και κρίνονται αναγκαία, αποτελεί αρμοδιότητα της Περιφέρειας Ηπείρου και της Αυτοτελούς Διεύθυνσης Πολιτικής Προστασίας Περιφέρειας Ηπείρου.

Η Αυτοτελής Διεύθυνση Πολιτικής Προστασίας Περιφέρειας Ηπείρου ενημερώνει άμεσα τον Περιφερειάρχη Ηπείρου προκειμένου να υπάρξει εκ μέρους της Περιφέρειας κινητοποίηση προσωπικού και μέσων για την υποστήριξη του έργου του Π.Σ. καθώς και για την αντιμετώπιση εκτάκτων αναγκών και την άμεση/βραχεία διαχείριση των συνεπειών, εφόσον συντρέχουν λόγοι Υπεύθυνοι Επικοινωνίας και Ανθρώπινο Δυναμικό της Πολιτικής Προστασίας Περιφέρειας Ηπείρου.

3.1 Δράσεις για την αντιμετώπιση κινδύνων λόγω δασικών πυρκαγιών μετά την εκδήλωσή τους

Η Αυτοτελής Διεύθυνση Πολιτικής Προστασίας Περιφέρειας Ηπείρου σε συνεργασία με τον Περιφερειάρχη Ηπείρου κινητοποιεί το επιχειρησιακά εμπλεκόμενο δυναμικό και τα μέσα πολιτικής προστασίας της Περιφέρειας, προκειμένου να δρομολογήσουν δράσεις που συνδέονται με την περαιτέρω συλλογή πληροφοριών σχετικά με την επικρατούσα κατάσταση και τις επηρεαζόμενες περιοχές εντός των διοικητικών ορίων της Περιφέρειας Ηπείρου.

Αρχικά πραγματοποιείται επικοινωνία με τις κατά τόπους υπηρεσίες της ΕΛ.ΑΣ., του Π.Σ. και Ε.Κ.Α.Β. για την δρομολόγηση δράσεων με στόχο την υποστήριξη του έργου του ΠΣ (λ.χ. αιτήματα συνδρομής στο έργο διάσωσης και απεγκλωβισμού, διάθεσης υδροφόρων οχημάτων, μηχανημάτων έργων) όπου απαιτείται.

Ακολουθεί δρομολόγηση δράσεων για την υποστήριξη του έργου της καταστολής από το ΠΣ, με την διάθεση υδροφόρων οχημάτων, μηχανημάτων έργων, κλπ., εφόσον τούτο απαιτηθεί. Νοείται ότι αιτήματα του Π.Σ. για υποστήριξη του έργου του, που αρχικά υποβάλλονται τηλεφωνικά, θα πρέπει να ακολουθούνται με την αποστολή σχετικού εγγράφου.

Εφόσον συντρέχουν λόγοι, ενεργοποιούνται τα μνημόνια συνεργασίας με ιδιωτικούς φορείς για την εξασφάλιση επιπλέον πόρων για την υποστήριξη του έργου του Πυροσβεστικού Σώματος για τον έλεγχο και την καταστολή των δασικών πυρκαγιών, κατόπιν σχετικού αιτήματος του ΠΣ απευθείας ή μέσω του Unit- 3- ΜΕΦ/ΕΣΚΕΔΙΚ, καθώς και για την αντιμετώπιση εκτάκτων αναγκών και τη διαχείριση των συνεπειών λόγω δασικών πυρκαγιών, εφόσον συντρέχουν λόγοι, σε συνεργασία με τους Δήμους (σύμφωνα με το ΜΕΡΟΣ ΙΧ του Γενικού Σχεδίου ΙΟΛΑΟΣ 2).

Στην περίπτωση που απαιτείται ενίσχυση με υλικά και μέσα του έργου της Περιφέρειας Ηπείρου στην αντιμετώπιση εκτάκτων αναγκών και διαχείριση των συνεπειών λόγω δασικών πυρκαγιών, υποβάλλεται αίτημα συνδρομής στο Unit- 3- ΜΕΦ/ΕΣΚΕΔΙΚ. Η συνδρομή αφορά κυρίως φορείς της κεντρικής διοίκησης όπως Υπουργείο Εθνικής Άμυνας, Υπουργείο Υγείας, κλπ.

Αναπόσπαστο κομμάτι της αντιμετώπισης των κινδύνων λόγω δασικών πυρκαγιών μετά την εκδήλωσή τους αποτελεί η ενημέρωση του Γενικού Γραμματέα Πολιτικής Προστασίας και του Unit- 3- ΜΕΦ/ΕΣΚΕΔΙΚ για τις δράσεις πολιτικής προστασίας που δρομολογούνται από την Περιφέρεια

Ηπείρου, για την υποστήριξη του έργου του Πυροσβεστικού Σώματος για τον έλεγχο και την καταστολή των δασικών πυρκαγιών, καθώς και για την αντιμετώπιση εκτάκτων αναγκών και τη διαχείριση των συνεπειών τους.

Όταν κρίνεται αναγκαίο συγκρατούνται Συντονιστικά Όργανα Πολιτικής Προστασίας (ΣΟΠΠ) των Περιφερειακών Ενοτήτων Ηπείρου, εφόσον κρίνεται αναγκαίο για την υποβοήθηση του έργου των φορέων.

Η λήψη απόφασης για την οργανωμένη - προληπτική απομάκρυνση κατοίκων, όταν η καταστροφή έχει επηρεάσει πάνω από ένα Δήμο (αρθ. 108 του Ν.4249/2014), γίνεται κατόπιν σχετικής εισήγησης από τον εκάστοτε Επικεφαλής Αξιωματικό του Πυροσβεστικού Σώματος, ο οποίος ενεργεί σε τοπικό επίπεδο ως συντονιστής του πυροσβεστικού έργου.

Η Περιφέρεια Ηπείρου και η Αυτοτελής Διεύθυνση Πολιτικής Προστασίας Περιφέρειας Ηπείρου ενημερώνουν το κοινό μέσω των επίσημων διαύλων επικοινωνίας (δελτία τύπου, social media) σχετικά με τις δράσεις πολιτικής προστασίας που δρομολογούνται από την Περιφέρεια για την αντιμετώπιση εκτάκτων αναγκών και την άμεση/βραχεία διαχείριση των συνεπειών, καθώς και για τη λήψη μέτρων αυτοπροστασίας.

Η επίσημη ενημέρωση του κοινού σχετικά με θέματα που αφορούν τον έλεγχο και την καταστολή των δασικών πυρκαγιών, καθώς και των επιχειρήσεων έρευνας και διάσωσης λόγω δασικών πυρκαγιών αποτελεί αρμοδιότητα του Αρχηγείου του Π.Σ.

Τέλος, γνωστοποιείται στη Γ.Δ.Α.Ε.Φ.Κ. η καταστροφή που προκλήθηκε (ημερομηνία εκδήλωσης δασικής πυρκαγιάς, πληγείσες περιοχές).

3.2 Δράσεις άμεσης/βραχείας διαχείρισης συνεπειών από την Περιφέρεια Ηπείρου

- Παροχή βοήθειας στους πληγέντες από την Αυτοτελή Διεύθυνση Πολιτικής Προστασίας Περιφέρειας Ηπείρου σε συνεργασία με τον Περιφερειάρχη Ηπείρου, τους οικείους Δήμους και τις αρμόδιες υπηρεσίες για την προσωρινή διαμονή τους που λόγω καταστροφής η παραμονή στις κατοικίες τους έχει καταστεί αδύνατη.
- Ο Διευθυντής της Αυτοτελούς Διεύθυνσης Πολιτικής Προστασίας Περιφέρειας Ηπείρου ενεργοποιεί, όπου κρίνεται απαραίτητο, τις εθελοντικές οργανώσεις πολιτικής προστασίας για υποστηρικτικές δράσεις στο έργο της Περιφέρειας.
- Υποβολή εισήγησης για κήρυξη των πληγεισών περιοχών σε Κατάσταση Έκτακτης Ανάγκης Πολιτικής Προστασίας, σύμφωνα με τις κατευθυντήριες οδηγίες της ΓΓΠΠ (2300/29-03-2016 έγγραφο της Δ/σης Σχεδιασμού & Αντιμετώπισης Εκτάκτων Αναγκών της ΓΓΠΠ - ΑΔΑ: ΩΜΣΚ465ΦΘΕ-7ΒΞ)
- Καταγραφή και προστασία καμένων δασικών εκτάσεων από τις κατά τόπους αρμόδιες δασικές υπηρεσίες.
- Οριοθέτηση των πυρόπληκτων περιοχών ή/και χορήγηση στεγαστικής συνδρομής μέσω διενέργειας αυτοψιών και καταγραφής των ζημιών στις επιχειρήσεις και στις κατοικίες από την Περιφέρεια Ηπείρου και των εμπλεκόμενων Δήμων αντίστοιχα. Τα αρμόδια τμήματα της Περιφέρειας Ηπείρου και των Δήμων (Τεχνικές Υπηρεσίες, ειδικά κλιμάκια) είναι υπεύθυνα για την υποβολή στη Δ.Α.Ε.Φ.Κ. αιτήματος οριοθέτησης. Εν συνεχεία η Δ.Α.Ε.Φ.Κ. προβαίνει σε έκδοση απόφασης για την οριοθέτηση της περιοχής ως πληγείσας από πυρκαγιές.
- Ενεργοποίηση του Ευρωπαϊκού Προγράμματος Copernicus Emergency Management Service.
- Ενεργοποίηση της υπηρεσίας "Rapid mapping" που δύνανται να αιτηθούν και οι κατά τόπους εμπλεκόμενοι με την αντιμετώπιση εκτάκτων αναγκών και τη διαχείριση των συνεπειών

φορείς, αποκλειστικά και μόνο μέσω των κατά τόπους οργάνων Πολιτικής Προστασίας (Περιφερειάρχες, Δήμαρχοι) και εφόσον η έκταση της καταστροφής είναι τέτοια που δικαιολογεί την αξιοποίηση των προϊόντων του προγράμματος, υποβάλλοντας τεκμηριωμένο αίτημα για την αναγκαιότητα ενεργοποίησης της υπηρεσίας προς την Δ/ση Σχεδιασμού Αντιμετώπισης Εκτάκτων Αναγκών της ΓΓΠΠ. Διευκρινίζεται ότι η τεκμηρίωση θα πρέπει να βασίζεται στις αρμοδιότητες του εκάστοτε φορέα και στις δυνατότητες αξιοποίησης των παραγόμενων προϊόντων στο έργο τους.

- Ενεργοποίηση της υπηρεσίας “Rapid Mapping” (COPERNICUS-EMS), η οποία πραγματοποιείται κατόπιν σχετικής εντολής του Γενικού Γραμματέα Πολιτικής Προστασίας προς τη Δ/ση Σχεδιασμού Αντιμετώπισης Εκτάκτων Αναγκών της ΓΓΠΠ αμέσως μετά την εκδήλωση μεγάλων καταστροφών ή ενώ αυτές βρίσκονται σε εξέλιξη, προς υποβοήθηση του έργου των φορέων που εμπλέκονται στην αντιμετώπιση εκτάκτων αναγκών και τη διαχείριση των συνεπειών (σχετική 8149/16-12-2014 Απόφαση του Γενικού Γραμματέα Πολιτικής Προστασίας - ΑΔΑ: ΩΘΟΨΙ-ΛΧΦ).
- Σε περιπτώσεις που η έκταση της καταστροφής είναι τέτοια που δικαιολογεί την αξιοποίηση των προϊόντων του προγράμματος COPERNICUS-EMS, η Αυτοτελής Διεύθυνση Πολιτικής Προστασίας Περιφέρειας Ηπείρου εισηγείται στον Περιφερειάρχη Ηπείρου την ανάγκη ενεργοποίησης της υπηρεσίας του COPERNICUS-EMS (Εγκύκλιος της ΓΓΠΠ (Α516/01-07-2022, Κατευθυντήριες οδηγίες για την ενεργοποίηση του Ευρωπαϊκού Προγράμματος Copernicus Emergency Management Service. Εφαρμογές του Προγράμματος COPERNICUS-EMS). Ο Περιφερειάρχης αιτείται της ενεργοποίησης του COPERNICUS-EMS στον Γενικό Γραμματέα Πολιτικής Προστασίας.
- Καταγραφή των ζημιών στο οδικό δίκτυο η οποία γίνεται από τους φορείς λειτουργίας και συντήρησης (Δ/νσεις Τεχνικών Έργων, κλπ).
- Καταγραφή και αποζημίωση των καταστροφών στο ζωικό και φυτικό κεφάλαιο που προκλήθηκαν από πυρκαγιές πραγματοποιείται από τον ΕΛΓΑ.
- Αποκατάσταση υποδομών και δικτύων η οποία πραγματοποιείται από τους φορείς λειτουργίας και συντήρησης (ΔΕΔΔΗΕ, ΔΕΥΑ, πάροχοι σταθερής και κινητής τηλεφωνίας, κλπ).
- Αναφορικά με τις βιομηχανικές και βιοτεχνικές μονάδες, εμπορικά καταστήματα, αγροτικές εκμεταλλεύσεις, άλλες επιχειρήσεις και φορείς μη κερδοσκοπικού χαρακτήρα που πλήττονται από δασικές πυρκαγιές, υπεύθυνες για την παροχή επιχορηγήσεων είναι οι Δ/νσεις Βιομηχανικής Πολιτικής της Γενικής Γραμματείας Βιομηχανίας του Υπουργείου Οικονομίας, Ανάπτυξης Παροχή.
- Πραγματοποίηση από τους εμπλεκόμενους φορείς ό,τι άλλο κρίνεται απαραίτητο για την αντιμετώπιση εκτάκτων αναγκών και την άμεση/βραχεία διαχείριση των συνεπειών λόγω δασικών πυρκαγιών, στο πλαίσιο των αρμοδιοτήτων τους.

3.3 Εναλλακτικά μέτρα σε περίπτωση αδυναμίας έγκαιρης οργάνωσης και δρομολόγησης του μέτρου της ολικής οργανωμένης προληπτικής απομάκρυνσης των πολιτών

Στις περιπτώσεις όπου ο εκτιμώμενος χρόνος προσέγγισης μιας επερχόμενης δασικής πυρκαγιάς σε κατοικημένη περιοχή, που κατά το παρελθόν έχει δομηθεί/ αναπτυχθεί εντός δάσους ή δασικής έκτασης και τα κτίσματα που την συγκροτούν έχουν μεγάλη εγγύτητα με καύσιμα δασικής προέλευσης και με βάση την αναμενόμενη εξέλιξη της, όπως αυτή εκτιμάται από τον εκάστοτε Επικεφαλής Αξιωματικό του Πυροσβεστικού Σώματος, δεν επαρκεί:

- είτε γιατί ο Περιφερειάρχης ως αποφασίζον όργανο για τη λήψη της απόφασης κατόπιν σχετικής εισήγησης και εξέτασης των προϋποθέσεων, έχοντας υπόψη τον αριθμό των κατοίκων που διαβιούν ή βρίσκονται στον διαμοιραζόμενο οικισμό, διαπιστώνει ότι τα χρονικά περιθώρια που έχει στη διάθεση του δεν επαρκούν για την έγκαιρη οργάνωση και ασφαλή δρομολόγηση του μέτρου της ολικής οργανωμένης προληπτικής απομάκρυνσης των πολιτών,
- είτε γιατί στο μεσοδιάστημα που ακολούθησε από την αρχική εισήγηση προς τον Περιφερειάρχη για τη λήψη της απόφασης, οι συνθήκες βάσει των οποίων εκτιμήθηκε η αναμενόμενη εξέλιξη της δασικής πυρκαγιάς προς την κατοικημένη περιοχή τροποποιήθηκαν και τα νέα χρονικά περιθώρια που έχει στη διάθεση του ο Περιφερειάρχης, μετά από σχετική ενημέρωση, μειώθηκαν και δεν επαρκούν πλέον για την έγκαιρη οργάνωση και ασφαλή δρομολόγηση του μέτρου της ολικής οργανωμένης προληπτικής απομάκρυνσης των πολιτών,
- είτε γιατί οι αρχικά προβλεπόμενες οδεύσεις διαφυγής των πολιτών όπως αυτές προσδιορίστηκαν στο Στοιχείο Διοίκησης με βάση την αρχική εισήγηση προς τον Περιφερειάρχη δεν εξασφαλίζουν πλέον την ασφαλή μετακίνησή τους, ο Περιφερειάρχης, μη έχοντας τις προϋποθέσεις για την έγκαιρη οργάνωση και ασφαλή δρομολόγηση του μέτρου της ολικής οργανωμένης προληπτικής απομάκρυνσης των πολιτών και έχοντας την ευθύνη του έργου πολιτικής προστασίας, ζητά από τον εκάστοτε Επικεφαλής Αξιωματικό του Πυροσβεστικού Σώματος που έχει και την ευθύνη για τη διεξαγωγή των πυροσβεστικών-διασωστικών επιχειρήσεων Πολιτικής Προστασίας, όπως επίσης και από όλους τους λοιπούς εμπλεκόμενους φορείς εκτάκτων αναγκών⁷ που επιχειρούν σε τοπικό επίπεδο με βάση τις αρμοδιότητές τους, τη λήψη εναλλακτικών μέτρων και την άμεση κλιμάκωση των δράσεων τους με ενισχυμένο προσωπικό και μέσα, για την προστασία της ζωής και της περιουσίας των πολιτών και εφόσον συντρέχουν λόγοι για την κατά περίπτωση διάσωση τους, από την επικείμενη εξέλιξη της δασικής πυρκαγιάς στην περιοχή.

Στις περιπτώσεις αυτές, τα εναλλακτικά μέτρα προστασίας των πολιτών που ενδέχεται να ληφθούν εφόσον κριθεί αναγκαίο ενδεικτικά και χωρίς να έχουν δεσμευτικό χαρακτήρα μπορεί να είναι:

- η ενημέρωση/ειδοποίηση τους, μέσω μηνυμάτων έκτακτης ανάγκης 112 από το Ε.Σ.Κ.Ε.ΔΙ.Κ. που συνδέονται με την προστασία της ζωής τους από την επικείμενη εξέλιξη της δασικής πυρκαγιάς στη περιοχή,
- η ενημέρωση τους για τη λήψη μέτρων αυτοπροστασίας, όπως η παραμονή τους εντός των κατοικιών τους ή κτιρίων, αν η διαφυγή τους δεν είναι πλήρως εξασφαλισμένη,

⁷ Σύμφωνα με τι ισχύον θεσμικό πλαίσιο στους φορείς που συμμετέχουν στην αντιμετώπισης εκτάκτων αναγκών από την εκδήλωση καταστροφών ανήκει το Πυροσβεστικό Σώμα που έχει την ευθύνη για τη διεξαγωγή των πυροσβεστικών διασωστικών επιχειρήσεων Πολιτικής Προστασίας (Ν.4662/2020), η Ελληνική Αστυνομία (Ν 4249/1014), το ΕΚΑΒ (Ν.4633/2019), οι Δήμοι και οι Περιφέρειες (Ν.3013/2002,Ν.3852/2010,Ν.4662/2020) και το Λιμενικό Σώμα/Ελληνική Ακτοφυλακή εφόσον συντρέχουν λόγοι (Ν. 4150/2013)

- η συγκέντρωσή τους σε κτίρια (χώροι καταφυγής) που έχουν προσδιορισθεί εκ των προτέρων στα ειδικά σχέδια των Δήμων και των Περιφερειών και κρίνεται ασφαλής η μετάβαση τους στη προκειμένη περίπτωση, με βάση την εξέλιξη της δασικής πυρκαγιάς στη συγκεκριμένη περιοχή,
- συνδυασμός όλων των ανωτέρω, ή όποιο άλλο εναλλακτικό μέτρο προσδιορισθεί ad hoc από τους φορείς εκτάκτων αναγκών που επιχειρούν σε τοπικό επίπεδο.

Νοείται ότι τα μέτρα προστασίας της ζωής των πολιτών, που ενδέχεται να ληφθούν εναλλακτικά σε περίπτωση αδυναμίας έγκαιρης οργάνωσης και δρομολόγησης του μέτρου της ολικής οργανωμένης προληπτικής απομάκρυνσης των πολιτών, από επερχόμενη δασική πυρκαγιά, ιδίως σε κατοικημένες περιοχές που κατά το παρελθόν έχουν δομηθεί εντός δάσους ή δασικής έκτασης, θα πρέπει να εξετασθούν κατά προτεραιότητα στα ειδικά σχέδια για την προληπτική οργανωμένη απομάκρυνση των πολιτών που υποχρεούνται να συντάξουν οι Δήμοι και οι Περιφέρειες με τη συνδρομή των κατά τόπους αρμόδιων Αστυνομικών, Πυροσβεστικών, Υγειονομικών και Λιμενικών Αρχών.

Στο πλαίσιο αυτό η διερεύνηση και καταγραφή πιθανών χώρων καταφυγής των πολιτών που παρέχουν προστασία από επερχόμενη δασική πυρκαγιά, σύμφωνα με τα όσα ενδεικτικά αναφέρονται για το θέμα αυτό στην παράγραφο 2.3.1 του παρόντος εγγράφου, θα συμβάλει στον εκ των προτέρων σχεδιασμό εναλλακτικών μέτρων προστασίας της ζωής των πολιτών από τον κίνδυνο των δασικών πυρκαγιών.

3.4 Ειδικότερες δράσεις προληπτικής οργανωμένης απομάκρυνσης πολιτών

Όπως έχει ήδη αναφερθεί, ζητήματα που συνδέονται με τη λήψη, ή μη της απόφασης προληπτικής απομάκρυνσης ατόμων που ευρίσκονται εντός υποδομών ή εγκαταστάσεων που τελούν υπό την εποπτεία φορέων, ή διέπονται από ειδικότερες νομοθεσίες και της εν συνεχεία δρομολόγησης δράσεων για την υλοποίησή τους, αποτελούν αρμοδιότητα των υπευθύνων λειτουργίας τους.

Στη ανωτέρω κατηγορία υποδομών και εγκαταστάσεων υπάγονται Νοσοκομεία, Νοσηλευτικά Ιδρύματα, Παιδικές Κατασκηνώσεις, Camping, Ιερές Μονές, Αρχαιολογικοί χώροι, Ξενοδοχειακές μονάδες, Εγκαταστάσεις Ενόπλων Δυνάμεων και Σωμάτων Ασφάλειας, Δομές φιλοξενίας προσφυγών Καταστήματα κράτησης/Φυλακές, κλπ.

Νοείται ότι οι εγκαταστάσεις αυτές για να απειλούνται από την εξέλιξη μιας δασικής πυρκαγιάς και να συντρέχουν λόγοι προληπτικής απομάκρυνσης των ατόμων που ευρίσκονται εντός τους, θα πρέπει να συνορεύουν με δάση και δασικές εκτάσεις και να έχουν μεγάλη εγγύτητα με καύσιμα δασικής προέλευσης.

Στο πλαίσιο αυτό μετά από ενημέρωση των υπευθύνων λειτουργίας τους από την αρμόδια κατά τόπο Πυροσβεστική Υπηρεσία για την εκδήλωση δασικής πυρκαγιάς πλησίον αυτών και μια εκτίμηση για τον κίνδυνο που διατρέχουν ή δεν διατρέχουν με βάση την κατεύθυνση που ακολουθεί κατά την εξέλιξη της, λαμβάνουν αποφάσεις που αφορούν την προληπτική απομάκρυνση των διαμενόντων ατόμων ή και των εργαζομένων στις ανωτέρω κατηγορίες υποδομών και εγκαταστάσεων μέσω ασφαλών διαδρομών διαφυγής για τις οποίες ενημερώνονται από τις οικείες αρμόδιες υπηρεσίες του Πυροσβεστικού Σώματος και της Ελληνικής Αστυνομίας.

Σε κάθε περίπτωση οι αποφάσεις των υπευθύνων λειτουργίας των ανωτέρω υποδομών ή εγκαταστάσεων περί απομάκρυνσης, ή μη, των ατόμων που ευρίσκονται εντός τους, θα πρέπει να

γνωστοποιούνται άμεσα με ευθύνη των υπευθύνων τους στις οικείες αρμόδιες υπηρεσίες του Πυροσβεστικού Σώματος και της Ελληνικής Αστυνομίας, όπως επίσης και στον οικείο Δήμαρχο των διαμοιραζόμενων οικισμών και του Περιφερειάρχη Ηπείρου/Αντιπεριφερειάρχη, για ενδεχόμενη υποστήριξη του έργου τους, από πλευράς Τοπικής Αυτοδιοίκησης. Επίσης η ενημέρωση αυτή θα συμβάλει στο καλύτερο συντονισμό των εμπλεκόμενων φορέων Πολιτικής Προστασίας που ενεργούν σε τοπικό επίπεδο για την αντιμετώπιση εκτάκτων αναγκών και άμεση διαχείριση των συνεπειών τους από την εκδήλωση δασικής πυρκαγιάς.

Για τον σκοπό αυτό κάθε υποδομή ή εγκατάσταση θα πρέπει να κοινοποιεί στην αρμόδια οργανική μονάδα πολιτικής προστασίας των οικείων Δήμων και της Περιφέρειας ένα τηλέφωνο έκτακτης ανάγκης που θα λειτουργεί σε 24ωρη βάση όλες τις ημέρες της εβδομάδας (7/7) όπως επίσης και στις οικείες αρμόδιες υπηρεσίες του Πυροσβεστικού Σώματος και της ΕΛ.ΑΣ.

Η αρμόδια οργανική μονάδα πολιτικής προστασίας των Δήμων θα πρέπει στα Σχέδια Πολιτικής Προστασίας που έχουν ήδη συνταχθεί για την Αντιμετώπιση Εκτάκτων Αναγκών εξαιτίας Δασικών Πυρκαγιών με την κωδική ονομασία “ΙΟΛΑΟΣ 2”, να τηρούν επικαιροποιημένη λίστα με τηλέφωνα έκτακτης ανάγκης για όλες τις υποδομές και εγκαταστάσεις της περιοχής αρμοδιότητάς τους που συνορεύουν με δάση και δασικές εκτάσεις (Παιδικές Κατασκηνώσεις, Camping, Ξενοδοχειακές μονάδες, Αρχαιολογικοί χώροι κλπ).

Η ανωτέρω επικαιροποιημένη λίστα με τηλέφωνα έκτακτης ανάγκης για όλες τις υποδομές και εγκαταστάσεις της περιοχής αρμοδιότητάς των οικείων Δήμων θα πρέπει να κοινοποιείται και στη Αυτοτελή Δ/ση Πολιτικής Προστασίας Περιφέρειας Ηπείρου προς ενημέρωση και υποστήριξη στο έργο πολιτικής προστασίας των οικείων Δήμων, από πλευράς Περιφέρειας Ηπείρου, εφόσον συντρέχουν λόγοι.

Στο πλαίσιο αυτό κρίνεται σκόπιμο για λόγους πληρότητας να αναφερθούν τα εξής:

- Για αρχαιολογικούς χώρους ή και μνημείων εντός δασών, δασικών εκτάσεων, ή και πλησίον αυτών, εφόσον οι υπεύθυνοι λειτουργίας τους ενημερωθούν από την αρμόδια κατά τόπο Πυροσβεστική Υπηρεσία για την εκδήλωση δασικής πυρκαγιάς πλησίον αυτών, καθώς και για την αναμενόμενη πορεία εξέλιξης της, εάν βρίσκονται σε λειτουργία, και εφόσον συντρέχουν λόγοι, οφείλουν να απομακρύνουν προληπτικά από τον αρχαιολογικό χώρο ή το μνημείο τους επισκέπτες, βάσει του σχεδιασμού τους και σύμφωνα με τις κατευθυντήριες οδηγίες που δίνονται από το Υπουργείο Πολιτισμού και Αθλητισμού. Για τον σκοπό αυτό η Διεύθυνση Σχεδιασμού Αντιμετώπισης Εκτάκτων Αναγκών της Γ.Γ.Π.Π. στο πλαίσιο μνημονίου συνεργασίας μεταξύ του Υπουργείου Κλιματικής Κρίσης και Πολιτικής Προστασίας με το Υπουργείο Πολιτισμού και Αθλητισμού συνέταξε και απέστειλε στο Υπουργείο Πολιτισμού και Αθλητισμού για λόγους υποστήριξης του έργου του, πρότυπο σχέδιο οργανωμένης προληπτικής απομάκρυνσης επισκεπτών και εργαζομένων από αρχαιολογικούς χώρους και μνημεία που βρίσκονται εντός δασών, δασικών εκτάσεων και πλησίον αυτών.

Σκοπός του εν λόγω προτύπου υποδείγματος είναι η διευκόλυνση των Προϊσταμένων των κατά περίπτωση αρμόδιων Περιφερειακών και Ειδικών Περιφερειακών Υπηρεσιών της Γενικής Διεύθυνσης Αρχαιοτήτων και Πολιτιστικής Κληρονομιάς του ΥΠΠΟΑ στη σύνταξη και εφαρμογή σχεδίων οργανωμένης προληπτικής απομάκρυνσης των επισκεπτών και εργαζομένων από αρχαιολογικούς χώρους και μνημεία που βρίσκονται εντός δασών, δασικών εκτάσεων και πλησίον αυτών, λόγω δασικής πυρκαγιάς.

Με βάση το πρότυπο, τα σχέδια που θα συνταχθούν με ευθύνη των Περιφερειακών ή Ειδικών Περιφερειακών Υπηρεσιών του ΥΠΠΟΑ, θα κοινοποιηθούν άμεσα στις αρμόδιες οργανικές

μονάδες πολιτικής προστασίας των οικείων Δήμων, στην Αυτοτελή Δ/νση Πολιτικής Προστασίας Περιφέρειας Ηπείρου και στις οικείες αρμόδιες υπηρεσίες του Πυροσβεστικού Σώματος, της ΕΛ.ΑΣ και του ΕΚΑΒ, προς ενημέρωση τους και υποστήριξη εκ μέρους τους στο πλαίσιο εφαρμογής των εν λόγω σχεδίων, όπως επίσης και για την εν συνεχεία ασφαλή απομάκρυνση των επισκεπτών και πέραν των αρχαιολογικών χώρων και μνημείων αρμοδιότητας του ΥΠΠΟΑ.

Νοείται ότι σε περίπτωση που ο εκτιμώμενος χρόνος προσέγγισης της δασικής πυρκαγιάς σε συνδυασμό με τον αριθμό των επισκεπτών δεν επαρκεί για την οργανωμένη προληπτική απομάκρυνση των επισκεπτών και εργαζομένων, ο Προϊστάμενος της αρμόδιας Περιφερειακής, ή της Ειδικής Περιφερειακής Υπηρεσίας του ΥΠΠΟΑ που υπάγεται ο αρχαιολογικός χώρος ή το μνημείο ενημερώνει άμεσα την κατά τόπο αρμόδια Πυροσβεστική Υπηρεσία προκειμένου να δρομολογήσει άμεσα δράσεις προστασίας, διάσωσης και απεγκλωβισμού επισκεπτών και εργαζομένων από τον αρχαιολογικό χώρο ή το μνημείο.

- Για τις παιδικές εξοχές- κατασκηνώσεις η λήψη της απόφασης για την μετακίνηση κατασκηνωτών και προσωπικού που ευρίσκονται και διαβιούν εντός των υποδομών τους (εκκένωση και μεταφορά των κατασκηνωτών σε ασφαλές σημείο) σε περίπτωση έκτακτης ανάγκης λόγω δασικών πυρκαγιών, καθορίζεται μέσα από τα σχέδια εκκένωσής τους, τα οποία συντάσσονται από τις διοικήσεις των παιδικών εξοχών – κατασκηνώσεων σύμφωνα με τις κατευθύνσεις α) του Υπουργείου Παιδείας και Θρησκευμάτων για τις μαθητικές κατασκηνώσεις του Υπουργείου (ΥΑ ΙΒ/7243/7-7-1983 – ΦΕΚ 368/τευχ. Β΄) και β) της Γενικής Δ/νσης Πρόνοιας, του Υπουργείου Εργασίας και Κοινωνικών Υποθέσεων (παρ. 3, αρθ. 8 της ΚΥΑ12030/Φ109.1/1999) για τις κατασκηνώσεις του Κρατικού Προγράμματος και τις λοιπές δημόσιες ή ιδιωτικές παιδικές εξοχές – κατασκηνώσεις (Δ27/οικ.10625/345/2-4-2014 έγγραφο της Δ/νσης Προστασίας Οικογένειας, της Γενικής Δ/νσης Πρόνοιας, του Υπουργείου Κοινωνικής Ασφάλισης και Πρόνοιας).

Τα ανωτέρω σχέδια εκκένωσης των παιδικών εξοχών – κατασκηνώσεων, οι διοικήσεις οφείλουν να τα κοινοποιούν στις οικείες αρμόδιες υπηρεσίες του Πυροσβεστικού Σώματος, της ΕΛ.ΑΣ. της Περιφέρειας Ηπείρου και των οικείων Δήμων (Δ27/οικ.10625/345/2-4-2014 έγγραφο της Δ/νσης Προστασίας Οικογένειας, της Γενικής Δ/νσης Πρόνοιας, του Υπουργείου Κοινωνικής Ασφάλισης και Πρόνοιας).

Προς διευκόλυνση του έργου της Πολιτικής Προστασίας στην περίπτωση που κριθεί αναγκαία η λήψη του ανωτέρου μέτρου, η Γενική Γραμματεία Πολιτικής Προστασίας, με το 2113/8-4-2014 έγγραφό της, κάλεσε την Αυτοτελή Δ/νση Πολιτικής Προστασίας Περιφέρειας Ηπείρου και τις αρμόδιες οργανικές μονάδες Πολιτικής Προστασίας των οικείων Δήμων να λάβουν αντίγραφο των ανωτέρω σχεδίων για τις παιδικές εξοχές – κατασκηνώσεις που λειτουργούν εντός των διοικητικών τους ορίων.

Σημειώνεται ότι με το Δ27/οικ.24397/989/16-7-2014 έγγραφό της η Δ/νση Προστασίας Οικογένειας, της Γενικής Δ/νσης Πρόνοιας, του Υπουργείου Εργασίας και Κοινωνικών Υποθέσεων εξέδωσε πρότυπο σχέδιο πυροπροστασίας και εκκένωσης κατασκηνώσεων σε περίπτωση εκτάκτου ανάγκης, η σύνταξη του οποίου και η κατάθεσή του στις αρμόδιες Υπηρεσίες αποτελεί απαραίτητη προϋπόθεση για την έκδοση άδειας λειτουργίας κατασκήνωσης από το έτος 2015.

Ειδικότερα για τις μαθητικές κατασκηνώσεις του Υπουργείου Παιδείας και Θρησκευμάτων, σύμφωνα με το άρθρο 16 της ΥΑ ΙΒ/72437-7-1983, προβλέπεται ότι η Συντονιστική Επιτροπή της Μαθητικής Κατασκήνωσης καθορίζει τη διαδικασία της άμεσης διακίνησης των Κατασκηνωτών και την μεταφορά τους στους ορισμένους χώρους υποδοχής. Επικεφαλής της όλης επιχείρησης

ορίζεται ο Προϊστάμενος της Κατασκήνωσης ο οποίος φροντίζει για την άμεση επιβίβαση των κατασκηνωτών στα μεταφορικά μέσα, τα οποία πρέπει να βρίσκονται έγκαιρα στη διάθεση της κατασκήνωσης. Οι χώροι υποδοχής και ο τρόπος εξεύρεσης και άμεσης διάθεσης των αναγκών μεταφορικών μέσων καθορίζονται στην αρχή της κατασκηνωτικής περιόδου από τον Περιφερειάρχη Ηπείρου (ως αρμόδιο όργανο προσδιορίζεται ο Περιφερειάρχης Ηπείρου σύμφωνα με το άρθρ. 282 του Ν.3852/2010, αντί του Νομάρχη Ηπείρου που προέβλεπε άρθρο 16 της ΥΑ ΙΒ/72437-7-1983), με τον οποίο ο Προϊστάμενος της Κατασκήνωσης έρχεται σε σχετική συνεννόηση.

Στο πλαίσιο αυτό, το Τμήμα Ε΄ Πολιτικής Σχεδίασης Εκτάκτου Ανάγκης, της Δ/σης Στρατηγικού Σχεδιασμού και Συντονισμού της Γενικής Διεύθυνσης Στρατηγικού Σχεδιασμού, Προγραμματισμού και Ηλεκτρονικής Διακυβέρνησης του Υπουργείου Παιδείας και Θρησκευμάτων παρακαλείται να καθορίσει πριν την έναρξη της κατασκηνωτικής περιόδου σε συνεργασία με τις Περιφέρειες, στην επικράτεια των οποίων λειτουργούν μαθητικές κατασκηνώσεις, τις διαδικασίες εφαρμογής των προβλεπόμενων στο άρθρο 16 της ΥΑ ΙΒ/72437-7-1983 και να εκδώσει σχετικές οδηγίες προς τις Συντονιστικές Επιτροπές των μαθητικών κατασκηνώσεων.

- Για τις ξενοδοχειακές μονάδες, ή συγκροτήματα που βρίσκονται εκτός των ορίων υφιστάμενων οικισμών και πόλεων και οι υποδομές και εγκαταστάσεις τους, συνορεύουν με δάση ή δασικές εκτάσεις και έχουν μεγάλη εγγύτητα με καύσιμα δασικής προέλευσης, οι υπεύθυνοι λειτουργίας τους, εφόσον αντιληφθούν ή ενημερωθούν από τον οικείο Δήμο, ή ενημερωθούν μέσω μηνυμάτων έκτακτης ανάγκης 112, ή ενημερωθούν απευθείας από την αρμόδια κατά τόπο Πυροσβεστική Υπηρεσία για την εκδήλωση δασικής πυρκαγιάς πλησίον αυτών και αφού ενημερωθούν μετά από σχετική επικοινωνία από την αρμόδια κατά τόπο Πυροσβεστική Υπηρεσία για την πορεία εξέλιξης της και εφόσον συντρέχουν λόγοι, ενημερώνουν τους διαμένοντες και τους εργαζόμενους σε αυτά για την προληπτική τους απομάκρυνση μέσω ασφαλών διαδρομών διαφυγής για τις οποίες ενημερώνονται από τις οικείες αρμόδιες υπηρεσίες του Πυροσβεστικού Σώματος και της Ελληνικής Αστυνομίας.

Για την ασφαλή προληπτική απομάκρυνση των ατόμων που ευρίσκονται εντός των ξενοδοχειακών μονάδων, ή συγκροτημάτων, οι υπεύθυνοι λειτουργίας τους θα πρέπει να συνεργαστούν με την αρμόδια οργανική μονάδα Πολιτικής Προστασίας του οικείου Δήμου ή και της Περιφέρειας Ηπείρου στο πλαίσιο της αρμοδιότητας συντονισμού και επίβλεψης του έργου της πολιτικής προστασίας για την αντιμετώπιση εκτάκτων αναγκών που έχουν σε τοπικό επίπεδο. Η προληπτική απομάκρυνση μπορεί να πραγματοποιηθεί:

- με τα ίδια μέσα που διαθέτουν οι διαμένοντες και το προσωπικό, μετά από ενημέρωσή τους σχετικά με την ασφαλή διαδρομή διαφυγής τους, καθώς και ασφαλή σημεία προσωρινού προορισμού τους,
- με λεωφορεία που θα διατεθούν για το σκοπό αυτό μετά από σχετικό αίτημα των υπευθύνων λειτουργίας προς τον οικείο Δήμο ή Περιφέρεια Ηπείρου,
- με τουριστικά λεωφορεία ιδιωτών ή τουριστικών επιχειρήσεων τα οποία θα διατεθούν άμεσα για το σκοπό αυτό, με ευθύνη των υπευθύνων λειτουργίας των ξενοδοχειακών μονάδων, ή συγκροτημάτων.

Επισημαίνεται ότι η άμεση διάθεση τουριστικών λεωφορείων ιδιωτών ή τουριστικών επιχειρήσεων με ευθύνη των υπευθύνων λειτουργίας τους, για την προληπτική απομάκρυνση των διαμενόντων σε αυτά, δεν έχει θεσμικά δεσμευτικό χαρακτήρα.

Ωστόσο, στις περιπτώσεις που οι διαμένοντες εντός των ξενοδοχειακών μονάδων, ή συγκροτημάτων, δεν διαθέτουν στο σύνολο τους δικά τους μέσα μεταφοράς, η συμμετοχή και άμεση φροντίδα εκ μέρους των υπευθύνων λειτουργίας, για την προληπτική απομάκρυνση τους σε ασφαλές σημείο προσωρινού προορισμού και την εν συνεχεία επιστροφή τους με τουριστικά λεωφορεία που θα διατεθούν από τους υπεύθυνους λειτουργίας, θα επιτρέψει την συνέχιση της διαμονής τους εντός των ξενοδοχειακών μονάδων, ή συγκροτημάτων, εφόσον ο κίνδυνος θα έχει παρέλθει και ενδεχομένως την απρόσκοπτη και χωρίς ιδιαίτερες επιπτώσεις συνέχιση της λειτουργίας τους.

- Για τις Ευάλωτες Ομάδες πολιτών (ΑμεΑ, κλπ) που διαβιούν σε δομημένες περιοχές (οικισμοί πολεοδομικά τμήματα πόλεων κλπ.), των οποίων οι κατοικίες συνορεύουν ή έχουν μεγάλη εγγύτητα με δάση ή δασικές εκτάσεις, εφόσον ληφθεί απόφαση εφαρμογής του μέτρου της οργανωμένης προληπτικής απομάκρυνσης πολιτών, ο οικείος Δήμος θα πρέπει να μεριμνά για την έγκαιρη σχετική ενημέρωση τους ή για την έγκαιρη σχετική ενημέρωση των προσωπικών βοηθών τους ή των άμεσα συγγενικών τους προσώπων.

Στο πλαίσιο αυτό και για την υλοποίηση της ανωτέρω δράσης σε επίπεδο Δήμου, θα πρέπει η αρμόδια οργανική μονάδα Πολιτικής Προστασίας με την βοήθεια της αρμόδιας οργανικής μονάδας Πρόνοιας του Δήμου να προχωρήσουν σε δημόσια πρόσκληση-ανακοίνωση του Δήμου, προκειμένου να επικοινωνήσουν τα ίδια τα άτομα που ανήκουν σε αυτές τις Ευάλωτες Ομάδες (ΑμεΑ, κλπ) και διαβιούν στις ανωτέρω αναφερόμενες περιοχές, ή οι προσωπικοί βοηθοί τους, ή τα άμεσα συγγενικά τους πρόσωπα και να παρέχουν στοιχεία, εφόσον το επιθυμούν, τα οποία θα καταγραφούν σε ένα μητρώο για την έγκαιρη ενημέρωση και ειδοποίηση τους από τις δημοτικές αρχές σε περίπτωση εφαρμογής του μέτρου της οργανωμένης προληπτικής απομάκρυνσης πολιτών στην περιοχή που διαβιούν.

Στο μητρώο αυτό, θα πρέπει να περιλαμβάνονται κατ' ελάχιστον τα στοιχεία επικοινωνίας, η δ/ση κατοικίας και η κατηγορία αναπηρίας (κώφωση, τύφλωση, κλπ), τα στοιχεία επικοινωνίας των προσωπικών βοηθών ή των άμεσα συγγενικών τους προσώπων καθώς και το μεταφορικό μέσο που θα απαιτηθεί σε περίπτωση μετακίνησης τους (π.χ. μετακίνηση με επιβατικό αυτοκίνητο, ασθενοφόρο κλπ). Το μέσο μετακίνησης που θα διατεθεί για την έγκαιρη προληπτική απομάκρυνση των ατόμων αυτών, εφόσον το επιθυμούν, αποτελεί καθοριστικής σημασίας παράμετρο για τη δρομολόγηση της δράσης της μετακίνησης των Ευάλωτων Ομάδων πολιτών καθώς επιτρέπει τον ορθό σχετικό προγραμματισμό των μέσων του ΕΚΑΒ και του οικείου Δήμου, στην περίπτωση που απαιτηθεί η συνδρομή τους αντίστοιχα, τόσο κατά την αρχική απομάκρυνση των ατόμων από την περιοχή όσο και κατά την επιστροφή τους στο χώρο διαμονής τους όταν πλέον θα έχει παρέλθει ο κίνδυνος.

Για την τήρηση του ανωτέρω μητρώου νοείται ότι, τα ενδιαφερόμενα άτομα θα πρέπει να παρέχουν τη συγκατάθεσή τους εγγράφως ως προς τα παρεχόμενα στοιχεία τα οποία για λόγους προστασίας των προσωπικών τους δεδομένων σε καμία περίπτωση δεν πρέπει να δημοσιεύονται.

Επισημαίνεται ότι ιδιαίτερη πρόνοια για τις Ευάλωτες Ομάδες Πολιτών απαιτείται και στα σημεία προορισμού τους, καθώς κατά την παραμονή τους ενδέχεται να απαιτείται και κατάλληλη υποστήριξη (π.χ. ιατρική φροντίδα).

Το ανωτέρω μητρώο, θα πρέπει να τεθεί ως Παράρτημα στα Ειδικά Σχέδια Οργανωμένης Προληπτικής Απομάκρυνσης Πολιτών των Δήμων που υποχρεούνται να συντάσσουν οι Δήμοι και

η Περιφέρεια Ηπείρου με τη συνδρομή των κατά τόπους αρμόδιων Αστυνομικών, Πυροσβεστικών, Υγειονομικών και Λιμενικών Αρχών (παρ.4, άρθ. 23, Ν.4662/2020).

- Για την περίπτωση προληπτικής απομάκρυνσης των ζώων (συντροφιάς ή παραγωγικών) από περιφραγμένο χώρο κατά την εφαρμογή του άρθρου 27 του ν. 4662/2020, περί οργανωμένης προληπτικής απομάκρυνσης πολιτών από μια περιοχή (ολική ή μερική) λόγω εξελισσόμενης ή επικείμενης καταστροφής, προβλέπονται σύμφωνα με την παρ. 5 του άρθρου 47 του ν. 4830/21 ότι σε περίπτωση μη απομάκρυνσης των ζώων (συντροφιάς ή παραγωγικών) από περιφραγμένο χώρο, εφόσον ο ιδιοκτήτης αυτών αποδεδειγμένα είχε τη δυνατότητα να τα απομακρύνει, εφαρμόζεται αναλόγως η περ. β' της παρ. 1 του άρθρου 24 του 4830/21 περί κακοποίησης των ζώων.

Δ' Μέρος

4.1 Διαμοιραζόμενοι Οικισμοί

Στο πλαίσιο κατάρτισης του παρόντος Ειδικού Σχεδίου η Αυτοτελής Διεύθυνση Πολιτικής Προστασίας Περιφέρειας Ηπείρου με τα υπ. αριθ. έγγραφα 62922/3081 -24-04-2023, 88668/4056 -24-05-2023 και 92270/4476 -09-06-2023 αιτήθηκε από τους Δήμους της Περιφέρειας να υποδείξουν τις κατοικημένες περιοχές των οποίων ο οικιστικός τους ιστός διαμοιράζεται μεταξύ των διοικητικών ορίων δυο όμορων Δήμων που ανήκουν διοικητικά στην ίδια Περιφέρεια και η απόφαση προληπτικής απομάκρυνσης αποτελεί ευθύνη του Περιφερειάρχη Ηπείρου.

Οι υποδεικνυόμενοι οικισμοί καταγράφονται στον ακόλουθο πίνακα.

| A/A | Ονομασία Οικισμού | Διαμοιραζόμενοι Δήμοι | Υψηλής Επικινδυνότητας ⁸ | Μερική/Ολική |
|-----|-----------------------------------|-----------------------|-------------------------------------|---------------|
| 1 | Αμπελάκια | Ζίτσας - Ιωαννιτών | Χαμηλή | Μερική |
| 2 | Ποταμιά | Ζηρού - Δωδώνης | Χαμηλή | Μερική |
| 3 | Κονιάτες (Κοντάτες) | Δωδώνης - Πρεβέζης | Χαμηλή | Ολική |
| 4 | Βόρειο τμήμα οικισμού Φιλιππιάδας | Ζηρού - Αρταίων | Υψηλή | Μερική |
| 5 | Γέφυρα Καλογήρου | Ζηρού - Αρταίων | Χαμηλή | Μερική |
| 6 | Άγιοι Ανάργυροι | Ν. Σκουφά- Αρταίων | Χαμηλή | Μερική |
| 7 | Τζάρα | Ηγουμενίσσας - Πάργας | Υψηλή | Ολική |
| 8 | Παραλία Λούτσας | Πρεβέζης - Πάργας | Υψηλή | Ολική/ Μερική |

Πίνακας 1. Διαμοιραζόμενοι οικισμοί Περιφέρειας Ηπείρου

⁸ Ως ζώνες υψηλού κινδύνου θα πρέπει να θεωρούνται οι περιοχές στις οποίες τα κτίρια ή εύφλεκτα υλικά που βρίσκονται σε επαφή με τα κτίρια, δύναται να αναφλεγούν, όταν εκτεθούν σε ένα οποιαδήποτε συνδυασμό αποτελούμενο από φλόγες, καύτρες, θερμά αέρια και θερμική ακτινοβολία προερχόμενα από δασική πυρκαγιά. Η εγγύτητα και η ποσότητα της διαθέσιμης προς ανάφλεξη φυτικής, ή μη φυτικής προέλευσης ύλης, περιμετρικά των κτιρίων, η αναφλεξιμότητα των δομικών υλικών κατασκευής τους, η μορφολογία του εδάφους πάνω στο οποίο έχουν δομηθεί και οι καιρικές συνθήκες που θα επικρατήσουν όταν η πυρκαγιά προσεγγίσει το δομημένο περιβάλλον, αποτελούν κριτήρια που θα καθορίσουν την μετάδοση ή μη της πυρκαγιάς στα κτίρια. Cohen JD (2000) Preventing disaster: home ignitability in the wildland–urban interface. *Journal of Forestry* 98, 15–21., Cohen JD (2008) The wildland–urban interface fire problem. *Forest History Today* (Fall), 20–26.

Στη συνέχεια, για κάθε έναν από τους διαμοιραζόμενους οικισμούς καταγράφονται οι χώροι συγκέντρωσης καθώς και οι οδοί διαφυγής σε περίπτωση προληπτικής απομάκρυνσης των πολιτών λόγω πυρκαγιάς.

4.2 Χώροι Συγκέντρωσης και Οδοί Διαφυγής Διαμοιραζόμενων Οικισμών

1. Οικισμός Αμπελάκια (Διαμοιραζόμενος μεταξύ Δήμων Ζίτσας – Ιωαννιτών)

Χαρακτηρίζεται ως Χαμηλής Επικινδυνότητας λόγω της μικρής ποσότητας δασικής καύσιμης ύλης. Επιπλέον, η αραιή δόμηση προσφέρει τη δυνατότητα μερικής απομάκρυνσης.

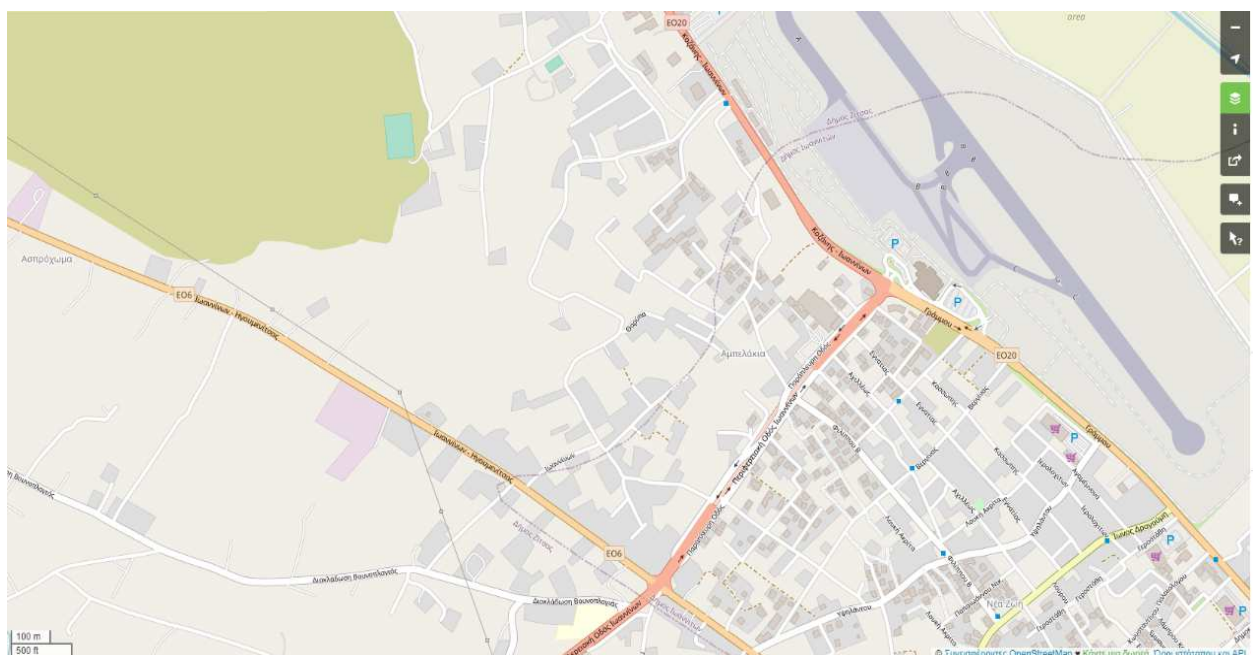

1.Α. Οδοί Διαφυγής για την περίπτωση προληπτικής απομάκρυνσης των κατοίκων της περιοχής Αμπελάκια.

Βασικές Οδοί Διαφυγής:

- Ιωαννίνων
- Αφροδίτης
- Απόλλωνος

Όλες οι παράπλευρες οδοί που οδηγούν στις:

- Αμβρακίας (Περιφερειακή Ιωαννίνων)
- Ε.Ο Ιωαννίνων – Ηγουμενίτσας
- Ε.Ο. Κοζάνης- Ιωαννίνων

1.Β. Σημεία συγκέντρωσης

Λόγω της δόμησης καθώς και των κενών οικοπέδων στον οικισμό Αμπελάκια δεν καθίσταται ασφαλής ο ορισμός σημείου συγκέντρωσης εντός του οικισμού. Επιπλέον, οι αποστάσεις από τις ανωτέρω κεντρικές οδούς (Περιφερειακή και Ε.Ο.) είναι της τάξης των 600 μέτρων. Για αυτούς τους λόγους τα σημεία συγκέντρωσης ορίζονται εκτός του οικισμού στα σημεία:

- Θεατράκι Μελάνδρων (Οδοί Συνταγματάρχη Δαβάκη & Ν.Τζάρα)
- Χώρος Στάθμευσης Αεροδρομίου
- Προαύλιος χώρος δομής «Αγίας Ελένης»

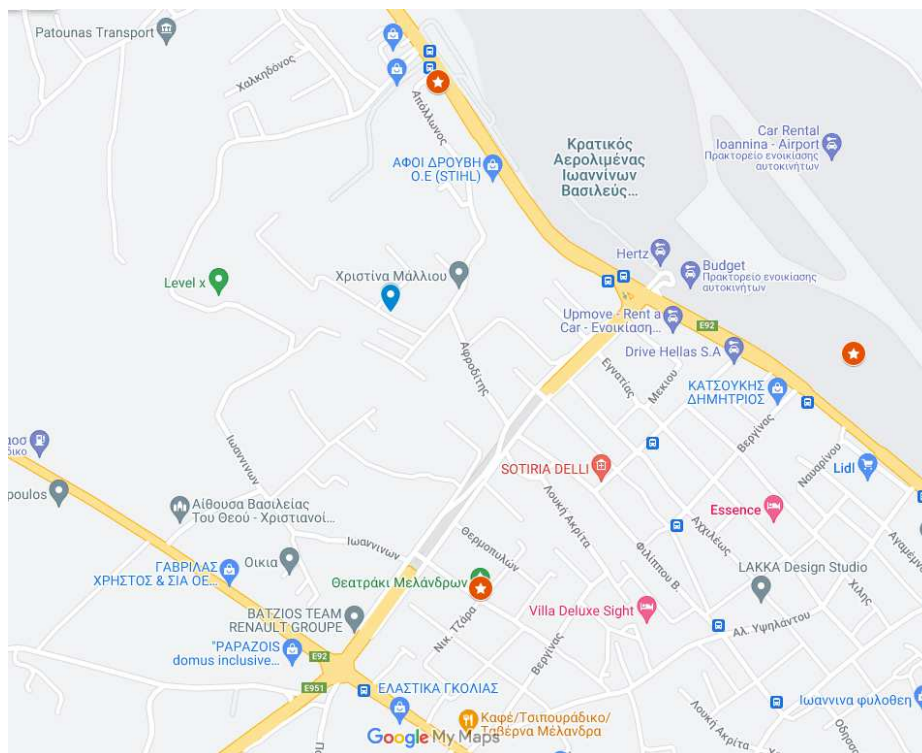

Σημεία συγκέντρωσης (σήμανση ★)

2. Οικισμός Ποταμιά (Διαμοιραζόμενος μεταξύ Δήμων Ζηρού – Δωδώνης)

Χαρακτηρίζεται ως Χαμηλής Επικινδυνότητας λόγω της μικρής ποσότητας δασικής καύσιμης ύλης. Επιπλέον, λόγω του ρέματος που διαπερνά κάθετα τον οικισμό προσφέρεται η δυνατότητα μερικής απομάκρυνσης.

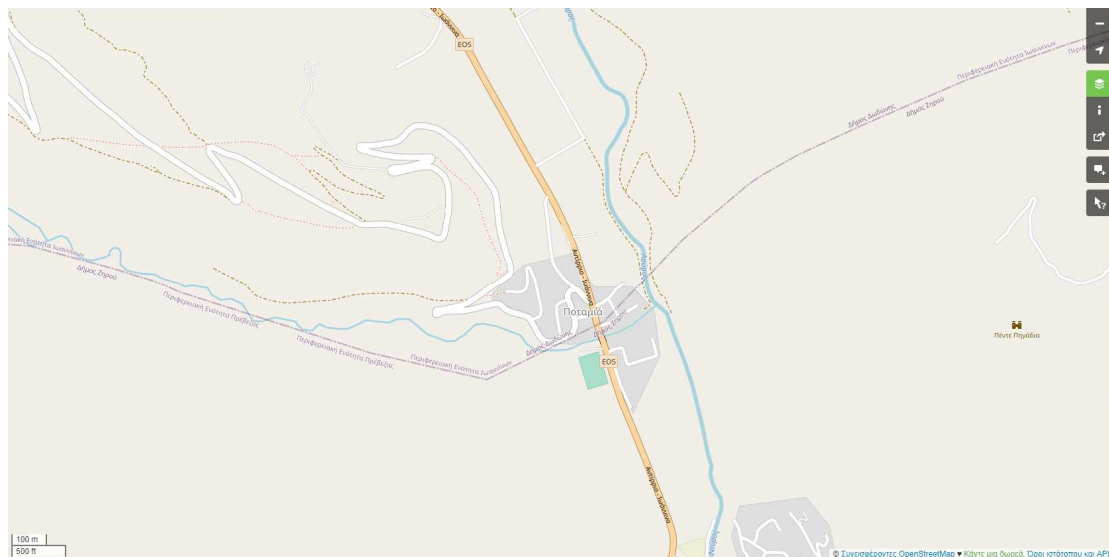

2.Α. Οδοί Διαφυγής για την περίπτωση προληπτικής απομάκρυνσης των κατοίκων της περιοχής Ποταμιά.

- Όλες οι οδοί που οδηγούν στην Ε.Ο. Ιωαννίνων – Άρτας (είτε προς Ιωάννινα είτε προς Άρτα)

2.Β. Σημεία συγκέντρωσης

- Γήπεδο Οικισμού

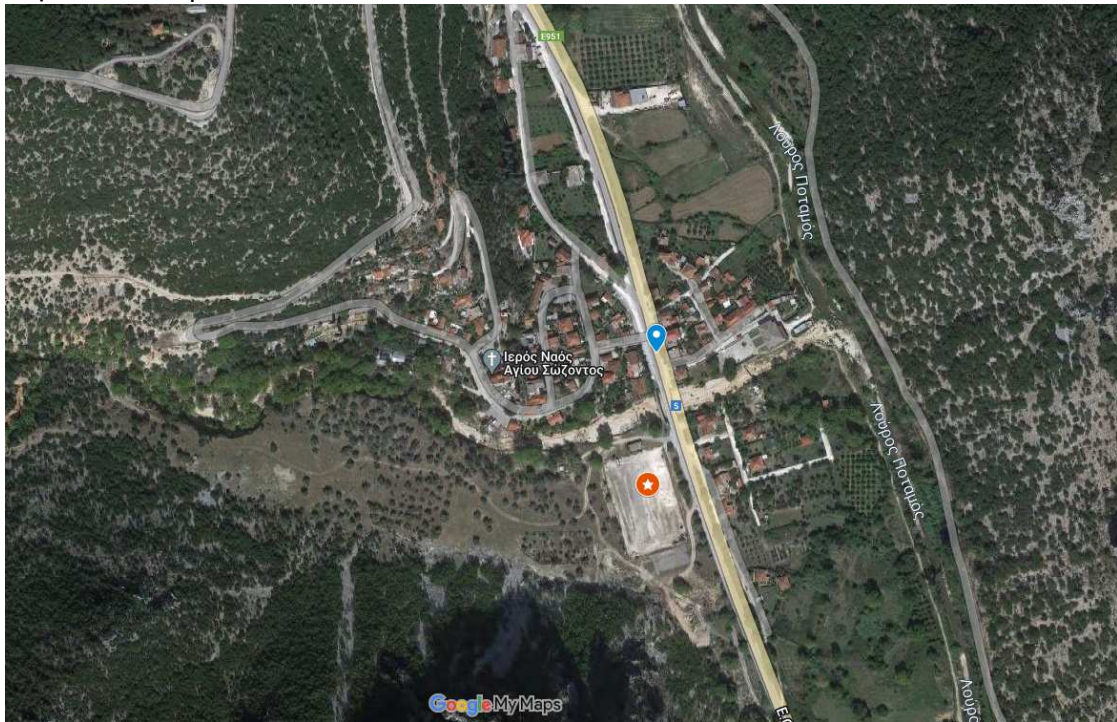

Σημεία συγκέντρωσης (σήμανση ★)

3. Κονιάτες (Κοντάτες) (Διαμοιραζόμενος μεταξύ Δήμων Δωδώνης – Πρεβέζης)

Χαρακτηρίζεται ως Υψηλής Επικινδυνότητας λόγω της μεγάλης ποσότητας της δασικής καύσιμης ύλης και της εγγύτητας σε αυτήν. Για αυτόν τον λόγο προτείνεται η Ολική προληπτική απομάκρυνση.

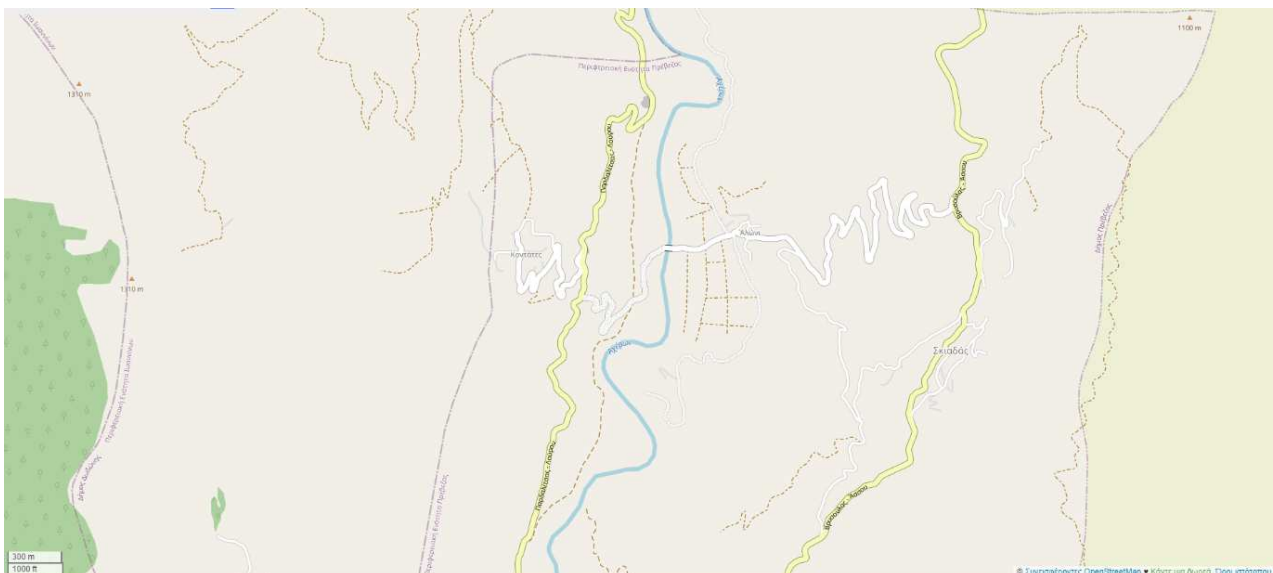
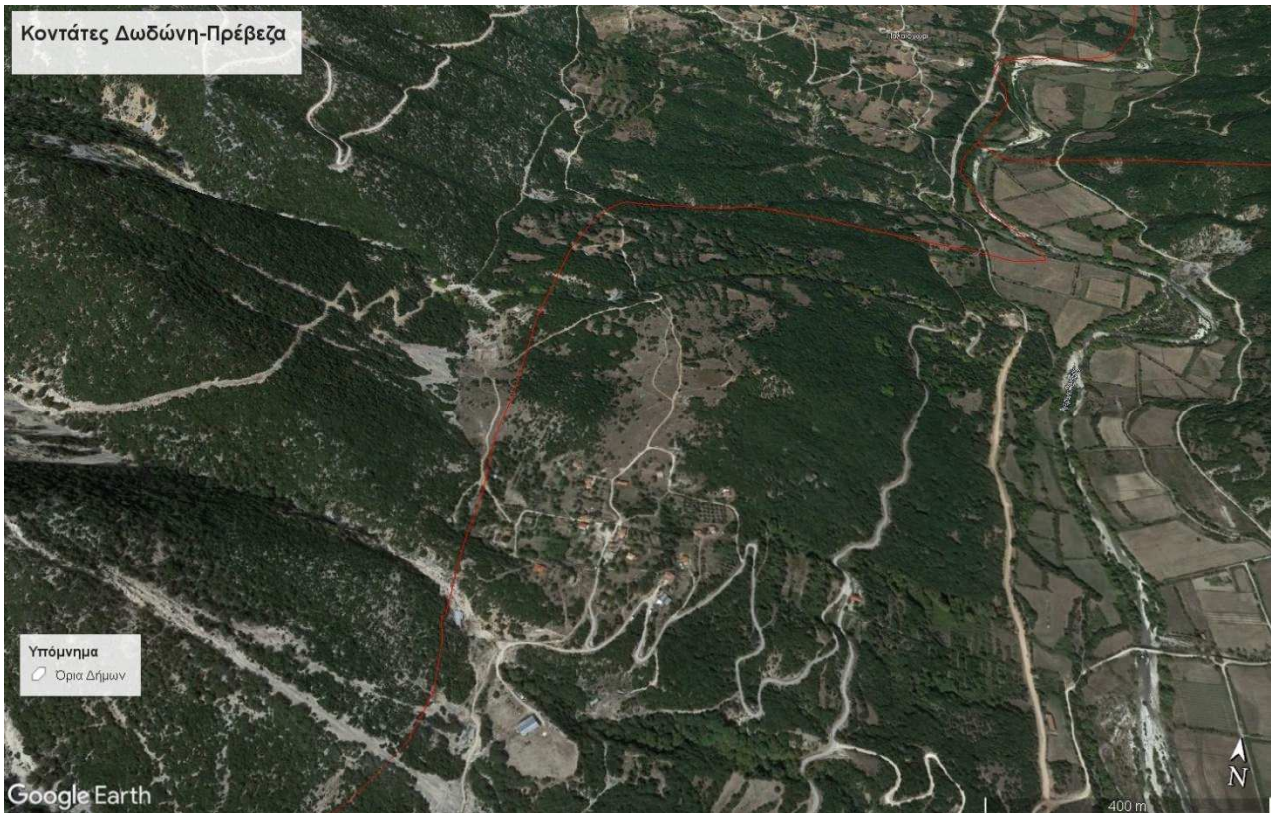

3.Α. Οδοί Διαφυγής για την περίπτωση προληπτικής απομάκρυνσης των κατοίκων του οικισμού Κονιάτες.

- Όλες οι οδοί που οδηγούν προς την ΕΟ Παλαιοχωρίου – Λούρου
- Αν η πυρκαγιά εξελίσσεται από την ΕΟ Παλαιοχωρίου – Λούρου προς τον οικισμό, η

προληπτική απομάκρυνση θα πρέπει να γίνει από τους αγροτικούς δρόμους στο βόρειο τμήμα του οικισμού με κατεύθυνση προς τον οικισμό Παλαιοχωρίου.

3.Β. Σημεία Συγκέντρωσης

- Είσοδος οικισμού στην ΕΟ Παλαιοχωρίου – Λούρου*

Σημειώνεται ότι η μέγιστη απόσταση των κατοικιών από το σημείο συγκέντρωσης είναι 1,5χλμ ενώ η ελάχιστη 1 χλμ. Για τον λόγο αυτό προτείνεται στην περίπτωση προληπτικής απομάκρυνσης να επιχειρήσει και μικρότερο όχημα (ΙΧ ή pick-up) το οποίο θα μεταφέρει τους κατοίκους (κυρίως του δυτικού τμήματος) προς το σημείο συγκέντρωσης.

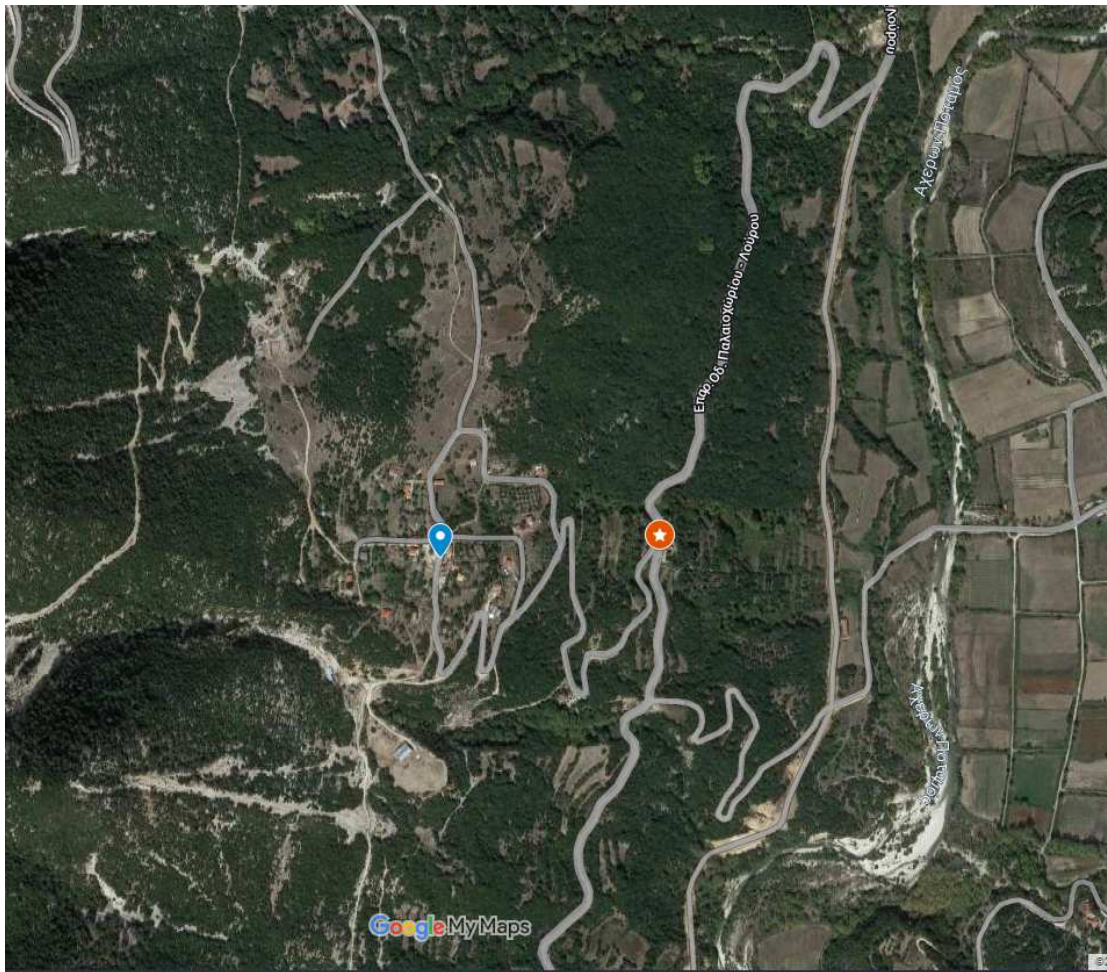

Σημεία συγκέντρωσης (σήμανση ★)

4. Βόρειο τμήμα οικισμού Φιλιπιάδας (Διαμοιραζόμενος μεταξύ Δήμων Ζηρού – Αρταίων)

Χαρακτηρίζεται ως Υψηλής Επικινδυνότητας λόγω της μεγάλης ποσότητας δασικής καύσιμης ύλης και της εγγύτητας σε αυτήν.

Προτείνεται μερική προληπτική απομάκρυνση των πολιτών έως την επιχείρηση Φάρμα Κολοκίτσιος.

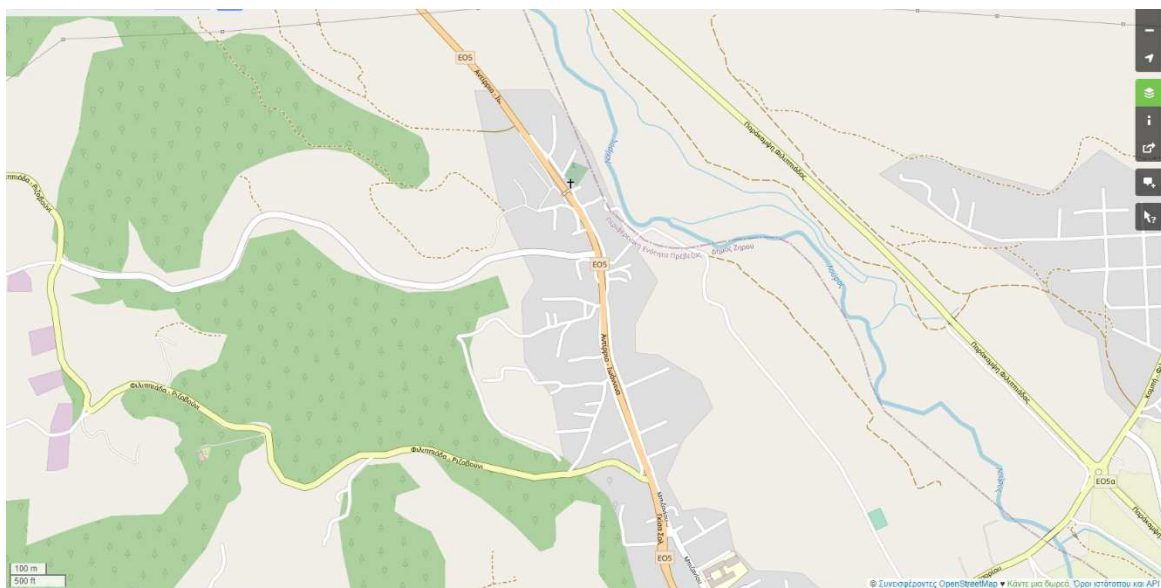
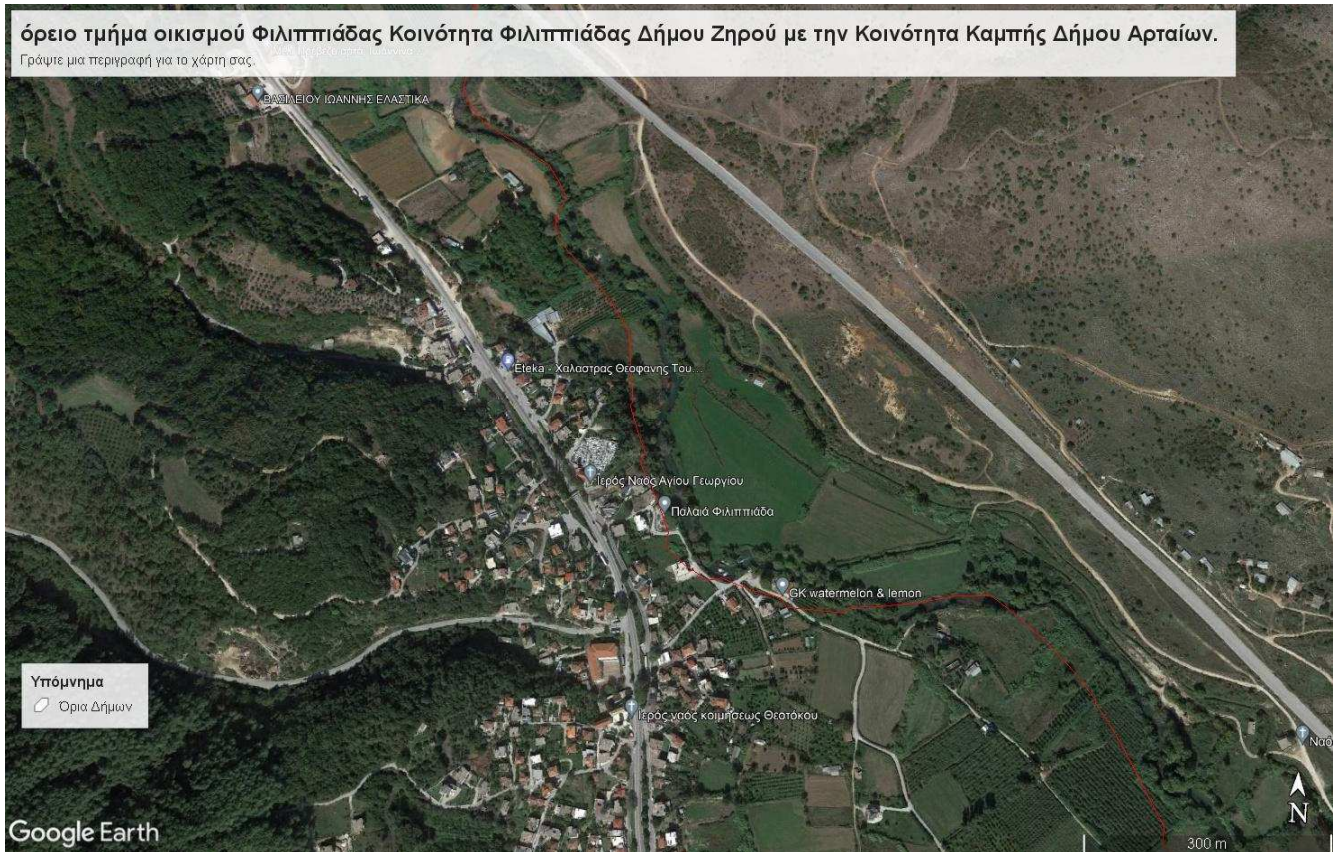

4.A. Οδοί Διαφυγής για την περίπτωση προληπτικής απομάκρυνσης των κατοίκων του Βόρειου τμήματος του οικισμού της Φιλιπιάδας

- Εθνική οδός Άρτας – Ιωαννίνων
- Επαρχιακή οδός Καμπής – Φιλιπιάδας προς Ιόνια Οδό (με κατεύθυνση προς οικισμό Καμπής)
- Καθώς και κάθε αγροτικός δρόμος που οδηγεί προς την Καμπή.

4.B. Σημεία Συγκέντρωσης

- Προαύλιος χώρος δομής προσφύγων.
- Προαύλιος χώρος 2^{ου} Δημοτικού Σχολείου Φιλιπιάδας
- Προαύλιος χώρος ΙΝ Κοιμήσεως Θεοτόκου Φιλιπιάδας
- Προαύλιος χώρος 1^{ου} και 2^{ου} Γυμνασίου Φιλιπιάδας

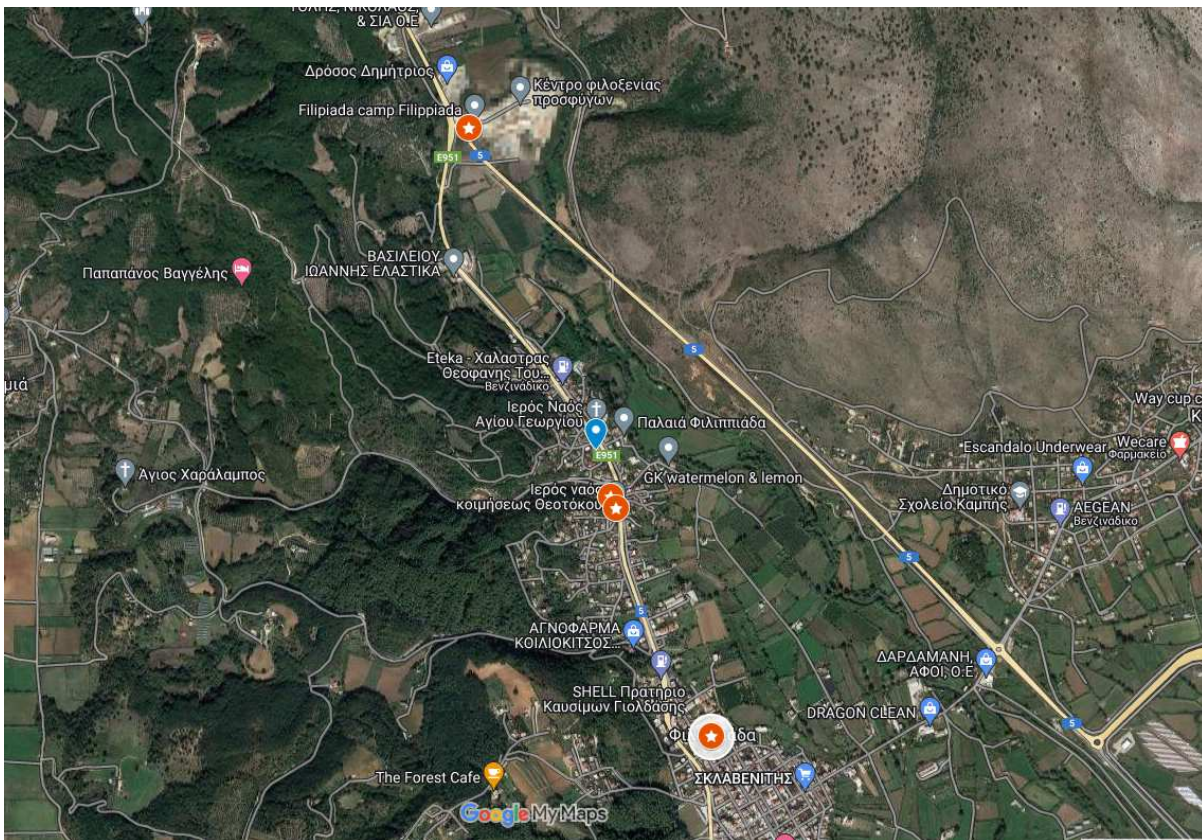

Σημεία συγκέντρωσης (σήμανση ★)

5. Γέφυρα Καλογήρου- Φιλιπιάδας (Διαμοιραζόμενος μεταξύ Δήμων Ζηρού – Αρταίων)

Χαρακτηρίζεται ως Χαμηλής Επικινδυνότητας λόγω της μικρής ποσότητας δασικής καύσιμης ύλης. Επιπλέον, λόγω της αραιής δόμησης συστήνεται η μερική απομάκρυνση.

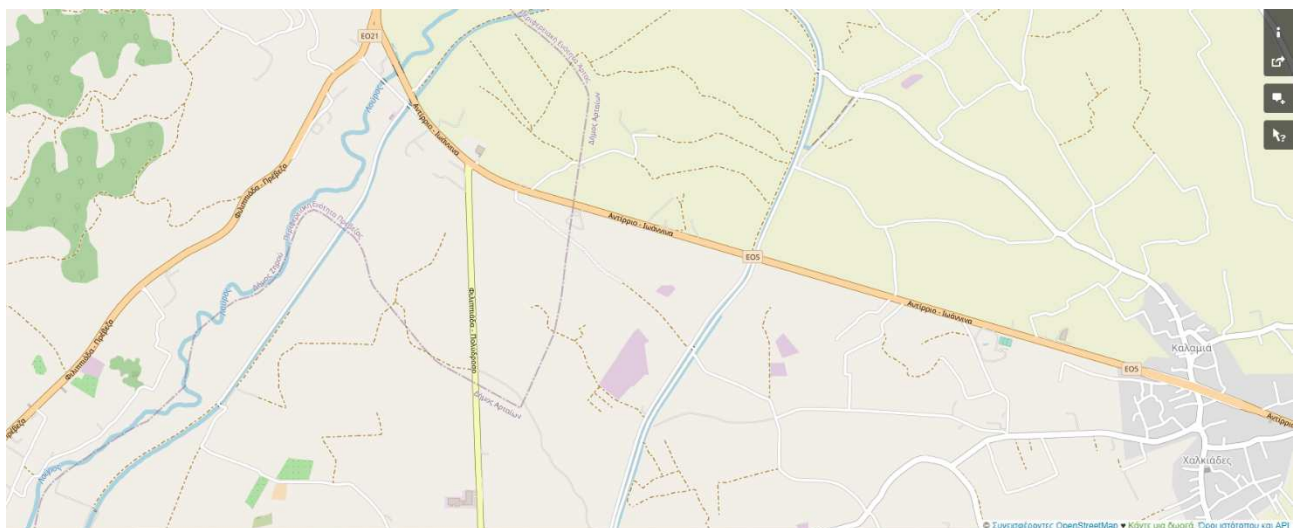

Η ιδιαιτερότητα της περιοχής αυτής είναι ότι τα κτίρια είναι μικτής χρήσης. Δηλαδή ούτε αμιγώς επαγγελματικά ούτε κατοικίες.

5.Α. Οδοί Διαφυγής για την περίπτωση προληπτικής απομάκρυνσης των κατοίκων στην Γέφυρα Καλογήρου

- Εθνική οδός Άρτας – Ιωαννίνων
- Εθνική οδός Φιλιπιάδας – Πρέβεζας

5.Β.Σημεία Συγκέντρωσης

Επειδή είναι ημιαστική περιοχή δεν ορίζεται χώρος συγκέντρωσης.

7. Τζάρα (Διαμοιραζόμενος μεταξύ Δήμων Ηγουμενίτσας – Πάργας)

Χαρακτηρίζεται ως Υψηλής Επικινδυνότητας λόγω της μεγάλης ποσότητας δασικής καύσιμης ύλης και της εγγύτητας σε αυτήν. Επιπλέον, λόγω της αραιής δόμησης συστήνεται η μερική απομάκρυνση.

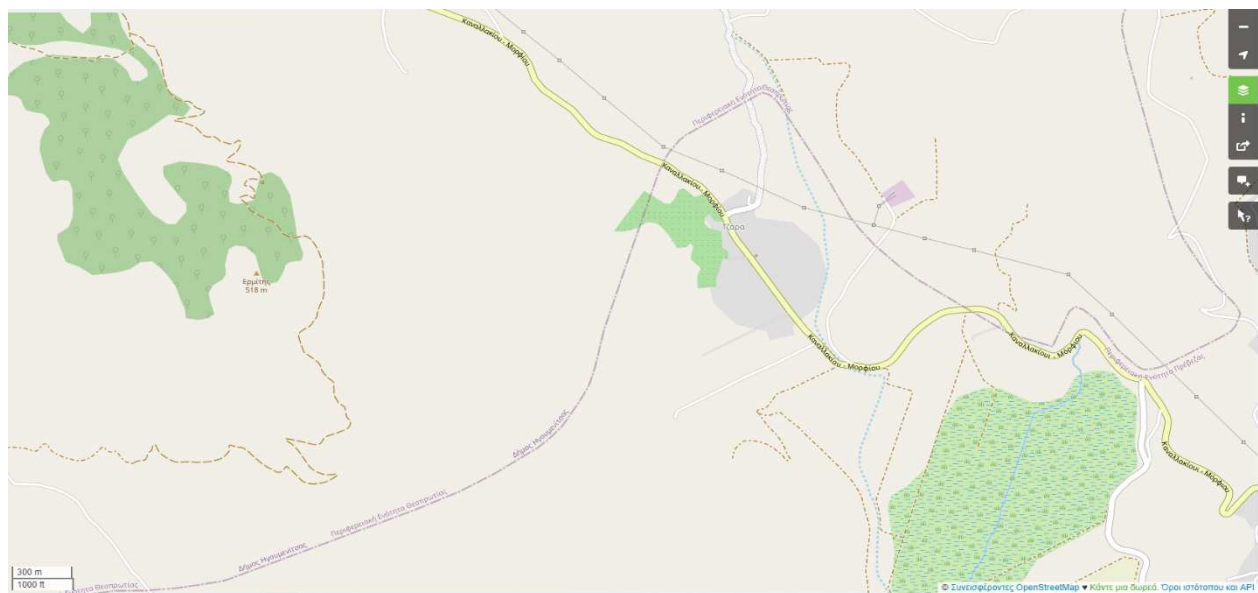
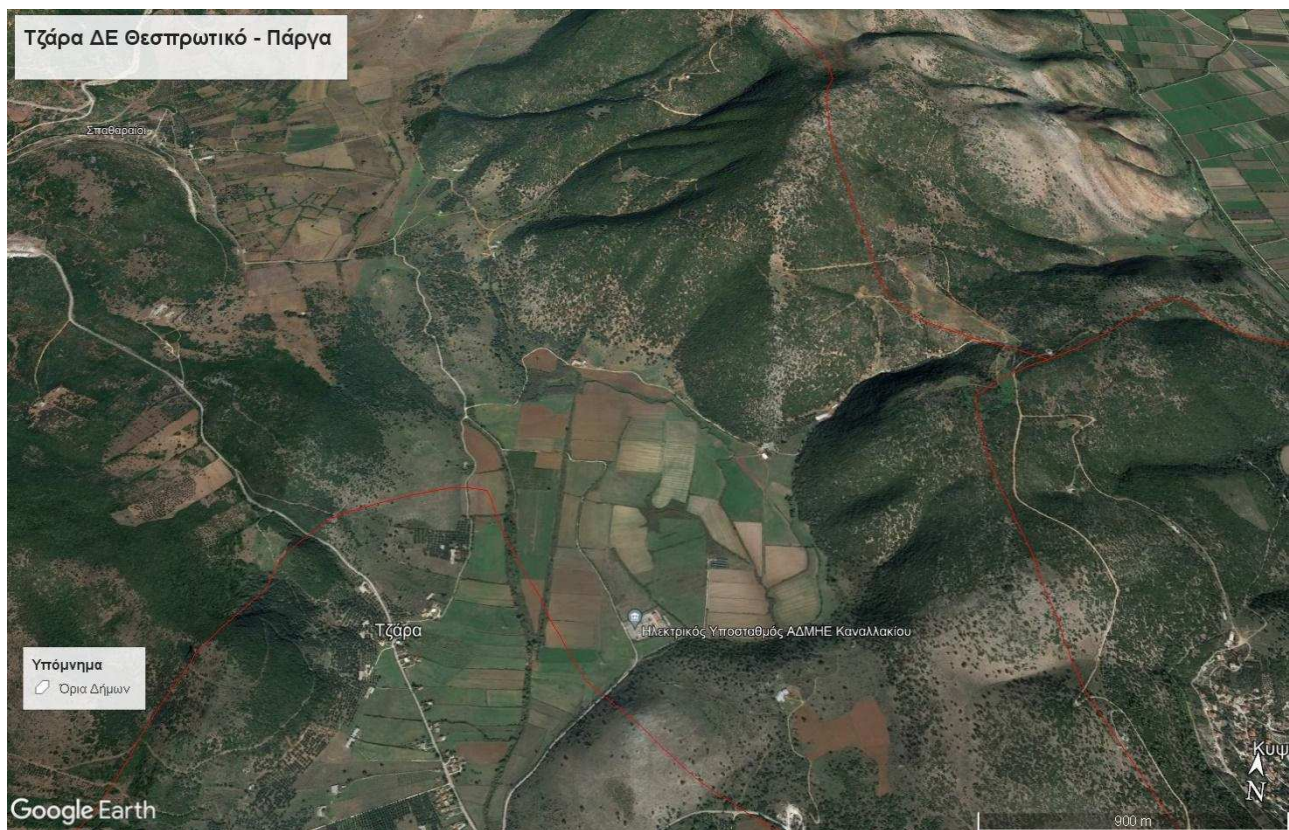

Πρέπει να σημειωθεί ότι σε απόσταση μικρότερη του 1χλμ (ΒΑ) από τις κατοικίες του οικισμού βρίσκεται ο Ηλεκτρικός Υποσταθμός ΑΔΜΗΕ Καναλλακίου.

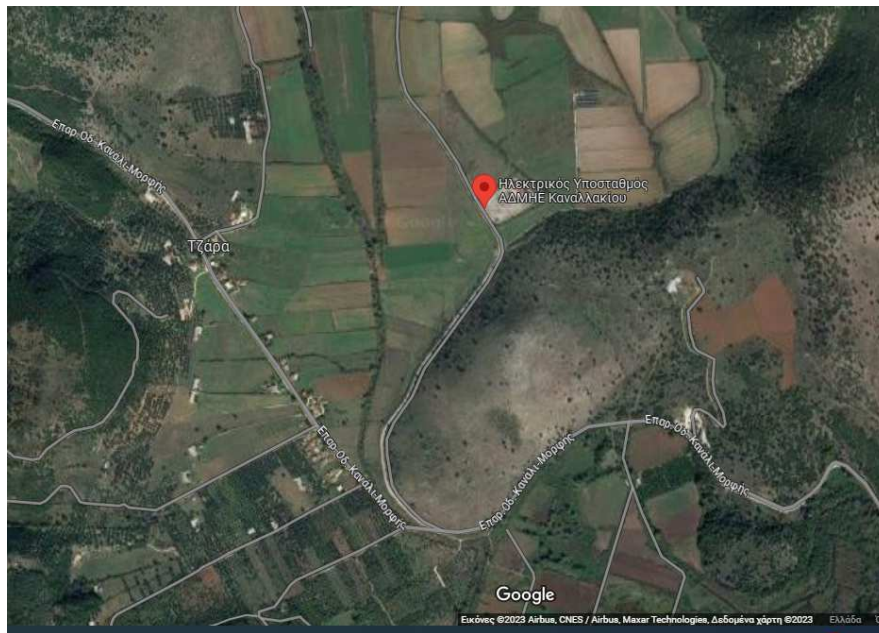

7.A. Οδοί Διαφυγής για την περίπτωση προληπτικής απομάκρυνσης των κατοίκων του οικισμού Τζάρα

- Επαρχιακή οδός Κανάλι – Μορφής

7.B. Σημεία Συγκέντρωσης

- Προαύλιος χώρος εκκλησίας οικισμού

8. Παραλία Λούτσας (Διαμοιραζόμενος μεταξύ Δήμων Πρεβέζης – Πάργας)

Χαρακτηρίζεται ως υψηλής επικινδυνότητας λόγω της εγγύτητάς της με μεγάλη ποσότητα δασικής καύσιμης ύλης και καλλιεργήσιμες εκτάσεις. Επιπλέον, ο οικισμός αποτελείται κατά κύριο λόγο από τουριστικά καταλύματα καθιστώντας δύσκολη την καταγραφή των ατόμων προς απομάκρυνση.

Λόγω ότι ο οικιστικός ιστός αναπτύσσεται κατά μήκος της παραλίας (μήκους περίπου 3 χλμ.), ανάλογα με τις συνθήκες που επικρατούν μπορεί να πραγματοποιηθεί είτε ολική είτε μερική απομάκρυνση.

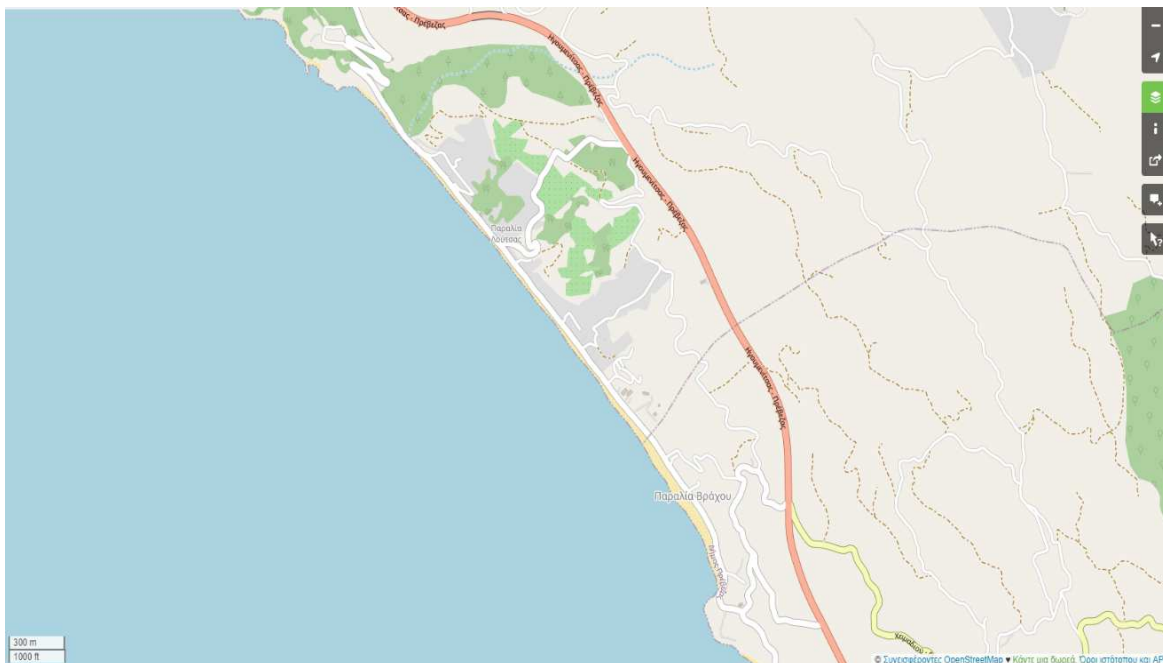
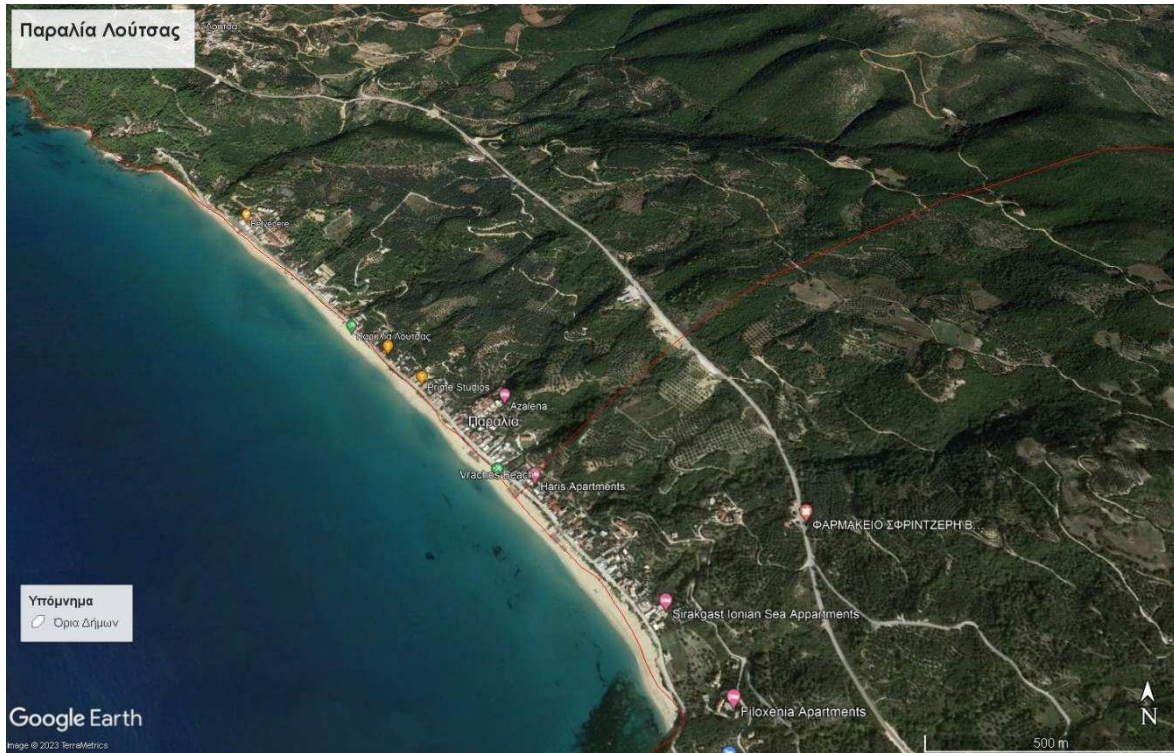

8.Α. Οδοί Διαφυγής για την περίπτωση προληπτικής απομάκρυνσης των κατοίκων του οικισμού της Παραλίας Λούτσας

Σύμφωνα με την Ομάδα Εργασίας, στην περίπτωση προληπτικής απομάκρυνσης των κατοίκων της περιοχής, η Αστυνομία θα πρέπει να αποκόψει την άνοδο τους για πρόσβαση στην Ε.Ο. Πρέβεζας – Ηγουμενίτσας, καθώς οι οδοί που οδηγούν προς τα εκεί είναι στενές και θα πρέπει να χρησιμοποιηθούν για τα μέσα της Πυροσβεστικής.

Για αυτούς τους λόγους οι οδοί διαφυγής είναι όλες όσες οδηγούν προς το παραθαλάσσιο μέτωπο της Λούτσας.

8.Β. Σημεία Συγκέντρωσης

- Κατά μήκος της Παραλίας
- Λιμάνι Λυγιάς (Νότια)
- Παραλία Αμμουδιά (Βόρεια)

4.3 Χώροι Καταφυγής

Στην περίπτωση που ληφθεί από τον Περιφερειάρχη η απόφαση εφαρμογής του μέτρου της οργανωμένης προληπτικής απομάκρυνσης πολιτών (μερική ή ολική) δρομολογούνται δράσεις άμεσης ενημέρωσης των πολιτών σχετικά με τους αρχικούς χώρους συγκέντρωσής τους για την εν συνεχεία οργανωμένη απομάκρυνσή τους, εφόσον χρειάζονται μεταφορά, αλλά και για τις ασφαλείς διαδρομές που θα πρέπει να επιλέξουν σε περίπτωση που κατευθυνθούν με ίδια μέσα στους προσδιορισμένους χώρους προσωρινής καταφυγής.

Σύμφωνα με τις οδηγίες σύνταξης του Ειδικού Σχεδίου (ΑΔΑ: 6ΡΜΙ46ΝΠΙΘ-738) τα κτίρια που εκ των προτέρων θα επιλεγούν και θα καταγραφούν ως χώροι καταφυγής θα πρέπει να πληρούν όλους τους κανόνες υγιεινής και ασφάλειας χώρων που προορίζονται για συνάθροιση πολιτών, λαμβάνοντας υπόψη τις δυνατότητες που υπάρχουν σε κάθε περιοχή. Οι χώροι αυτοί που θα βρίσκονται εντός του δομημένου περιβάλλοντος των οικισμών ή των πολεοδομικών τμημάτων πόλεων, θα πρέπει σε κάθε περίπτωση να παρέχουν προστασία από θερμά αέρια, καπνό και παράγωγα καύσης που εκλύονται και διαχέονται στην ατμόσφαιρα από επερχόμενη δασική πυρκαγιά. Επίσης, η πρόσβαση των πολιτών σε αυτά, όπως και των οχημάτων φορέων έκτακτης ανάγκης (ΕΛΑΣ, ΠΣ, ΕΚΑΒ), θα πρέπει να είναι ευχερής.

Κατά την έλευση και υποδοχή των πολιτών στους χώρους αυτούς θα πρέπει να τηρηθεί λίστα καταγραφής των στοιχείων τους και να υπάρξει διοικητική μέριμνα για τη κάλυψη των πρώτων αναγκών τους.

Με βάση τα ανωτέρω, για τους οικισμούς των οποίων αρμόδιο αποφασίζουν όργανο για την οργανωμένη προληπτική απομάκρυνση των πολιτών είναι ο Περιφερειάρχης Ηπείρου έχουν καθοριστεί οι κάτωθι χώροι προσωρινής καταφυγής των πολιτών:

| A/A | Ονομασία Οικισμού | Χώροι Καταφυγής |
|-----|----------------------------------|--|
| 1 | Αμπελάκια | <ul style="list-style-type: none"> ● 11ο Γυμνάσιο Ιωαννίνων - 9ο ΓΕΛ Ιωαννίνων ● Κλειστό γυμναστήριο ΠΕΑΚΙ ● 5ο ΓΕΛ Ιωαννίνων |
| 2 | Ποταμιά | <ul style="list-style-type: none"> ● Γυμνάσιο Παναγιάς |
| 3 | Κονιάτες (Κοντάτες) | <ul style="list-style-type: none"> ● Δημοτικό Σχολείο Λούρου ● Γυμνάσιο-Λύκειο Λούρου |
| 4 | Βόρειο τμήμα οικισμού Φιλιπιάδας | <ul style="list-style-type: none"> ● Δημοτικό σχολείο Καμπής ● Δημοτικό σχολείο Γραμμενίτσας ● Γυμνάσιο Γραμμενίτσας |
| 5 | Γέφυρα Καλογήρου | <ul style="list-style-type: none"> ● Δεν καθορίζεται σημείο Καταφυγής |
| 6 | Άγιοι Ανάργυροι | <ul style="list-style-type: none"> ● Αθλητικό Κέντρο Δήμου Αρταίων ● 5ο Γυμνάσιο Άρτας ● 4ο Δημοτικό Άρτας |
| 7 | Τζάρα | <ul style="list-style-type: none"> ● Δημοτικό Σχολείο Μαργαριτίου ● Ιερός Ναός οικισμού Κυψέλης Δήμου Πάργας |

| | | |
|---|-----------------|---|
| 8 | Παραλία Λούτσας | <p><u>Νότια</u></p> <ul style="list-style-type: none"> ● Νηπιαγωγείο Καναλίου ● Δημοτικό σχολείο Καναλίου ● 4^ο Γυμνάσιο Πρέβεζας ● 1^ο Λύκειο Πρέβεζας ● Πανεπιστήμιο Πρέβεζας <p><u>Βόρεια</u></p> <ul style="list-style-type: none"> ● Νηπιαγωγείο Μεσοποτάμου ● Δημοτικό σχολείο Μεσοποτάμου ● 1^ο, 2^ο Νηπιαγωγείο Καναλλακίου ● 1^ο, 2^ο Δημοτικό σχολείο Καναλλακίου ● Γυμνάσιο Καναλλακίου ● ΓΕΛ Καναλλακίου ● ΕΠΑΛ Καναλλακίου |
|---|-----------------|---|

Πίνακας 2. Χώροι καταφυγής διαμοιραζόμενων οικισμών Περιφέρειας Ηπείρου

Επισημαίνεται ότι οι ανωτέρω χώροι καταφυγής έχουν προσδιοριστεί στο πλαίσιο των διαβουλεύσεων της Ομάδας Εργασίας που ορίστηκε ως υπεύθυνη σύνταξης του παρόντος Ειδικού Σχεδίου, καθότι οι όμοροι Δήμοι στους οποίους ανήκουν διοικητικά οι παραπάνω οικισμοί δεν κοινοποίησαν στην Αυτοτελή Διεύθυνση Πολιτικής Προστασίας Ηπείρου προσδιορισμένους χώρους καταφυγής εντός των διοικητικών τους ορίων.

4.4 Επιχειρησιακά Μέσα

Για τις περιπτώσεις διαμοιραζόμενων οικισμών μεταξύ δύο Δήμων, στις οποίες η απόφαση προληπτικής απομάκρυνσης πολιτών εξαιτίας δασικών πυρκαγιών αποτελεί ευθύνη του Περιφερειάρχη, προβλέπεται η συμμετοχή των μέσων εκάστου φορέα αναλόγως των αναγκών. Η απόφαση του Περιφερειάρχη εκτελείται με τη συμμετοχή των δύο όμορων αρμόδιων Δημάρχων, οι οποίοι έχουν την ευθύνη του έργου πολιτικής προστασίας σε τοπικό επίπεδο, υπό τον συντονισμό και τη συνδρομή της Περιφέρειας σε προσωπικό και μέσα όπου τούτο απαιτείται και είναι αναγκαίο για την υλοποίησή της.

Όπως αναφέρεται και στο Ειδικό Σχέδιο Αντιμετώπισης Εκτάκτων Αναγκών εξαιτίας Δασικών Πυρκαγιών Περιφέρειας Ηπείρου «ΙΟΛΑΟΣ 2», σε περίπτωση προληπτικής απομάκρυνσης των πολιτών λόγω πυρκαγιάς, η Περιφέρεια Ηπείρου διαθέτει δικά της επιχειρησιακά μέσα μεταφοράς και επιπλέον μπορεί να ζητήσει τη συνδρομή τόσο των μεταφορικών επιχειρήσεων ΚΤΕΛ όσο και ιδιωτικών τουριστικών λεωφορείων. Μέσω αυτής της συνεργασίας, η Περιφέρεια διασφαλίζει ότι θα χρησιμοποιηθούν όλα τα διαθέσιμα μέσα για την αποτελεσματική και ασφαλή μεταφορά των πολιτών σε περίπτωση έκτακτης ανάγκης.

Στις περιοχές κοντά στη θάλασσα, οι Περιφερειακές αρχές μπορούν να χρησιμοποιήσουν πλοία για την απομάκρυνση των πολιτών και τη μεταφορά τους σε ασφαλή λιμάνια ή νησιά. Αυτά μπορεί να είναι πλοία των ΛΣ-ΕΛ.ΑΚΤ., το Πυροσβεστικό Πλοiάριο του Πυροσβεστικού Σώματος ή και πλοία ιδιωτικών ναυτιλιακών εταιρειών. Στον Λιμένα Ηγουμενίτσας υπάρχει Λιμενικός Πυροσβεστικός σταθμός του Πυροσβεστικού Σώματος, όπου διαθέτει **ένα (1) Πυροσβεστικό Πλοiάριο το Π.Σ.14 «Αντιπύραρχος Ηλίας Γκάτσος»** και έχει σαν πρωταρχικό ρόλο την διασφάλιση της πυρασφάλειας των Λιμένων και Λιμενικών Εγκαταστάσεων που υπάρχουν στην Περιφέρεια Ηπείρου και την εκτέλεση κάθε άλλου καθήκοντος που απορρέει από άλλες διατάξεις και έχει σχέση με την πυρόσβεση – διάσωση στη θάλασσα, όπως η διάσωση μέσω θαλάσσης εγκλωβισμένων ατόμων εξαιτίας δασικών πυρκαγιών και μεταφορά προσωπικού

Για την Περιφέρεια Ηπείρου τα διαθέσιμα μέσα για την υλοποίηση της δράσης καταγράφονται κάτωθεν:

ΠΕΡΙΦΕΡΕΙΑΚΗ ΕΝΟΤΗΤΑ ΙΩΑΝΝΙΝΩΝ

Η Π.Ε. Ιωαννιτών θα συνδράμει στην υλοποίηση της προληπτικής απομάκρυνσης πολιτών με:

- 21 επιβατικά οχήματα 5 θέσεων (3 εκ των οποίων NAVARA φορτηγό Pick-up)
- 5 επιβατικά οχήματα 9 θέσεων
- 2 επιβατικά οχήματα 8 θέσεων
- 4 επιβατικά οχήματα 4 θέσεων
- 1 κλειστό λεωφορείο 14 θέσεων
- 1 βαν διαμορφωμένο για ΑμεΑ 11 θέσεων

➤ Δήμος Ιωαννιτών

Ο Δήμος Ιωαννιτών δε διαθέτει δικά του μέσα και μισθώνει κατά περίπτωση

➤ Δήμος Δωδώνης:

Ο Δήμος Δωδώνης δε διαθέτει δικά του μέσα και μισθώνει κατά περίπτωση.

➤ **Δήμος Ζίτσας**

- 2 βαν των 9 θέσεων και
- 1 λεωφορείο των 36 θέσεων

ΠΕΡΙΦΕΡΕΙΑΚΗ ΕΝΟΤΗΤΑ ΠΡΕΒΕΖΗΣ

Η Π.Ε Πρεβέζης θα συνδράμει στην υλοποίηση της προληπτική απομάκρυνσης πολιτών με:

- 9 επιβατικά οχήματα 5 θέσεων
- 1 επιβατικό 8 θέσεων

➤ **Δήμος Ζηρού**

Ο Δήμος Ζηρού θα συνδράμει στην υλοποίηση απομάκρυνσης πληθυσμού με:

- 2 επιβατικά (Κλούβες)
- 3 επιβατικά αγροτικά αυτοκίνητα 4Χ4
- 1 Λεωφορείο 30 θέσεων
- 2 επιβατικά οχήματα

➤ **Δήμος Πρεβέζης**

Ο Δήμος Πρεβέζης δε διαθέτει επιβατικά οχήματα και μισθώνει κατά περίπτωση

➤ **Δήμος Πάργας**

- 2 επιβατικά ΑF πολλαπλής χρήσης 5 θέσεων έκαστο
- 1 επιβατικό 5 θέσεων
- 1 Pick Up Πολιτικής Προστασίας 5 θέσεων

ΠΕΡΙΦΕΡΕΙΑΚΗ ΕΝΟΤΗΤΑ ΑΡΤΑΣ

Η Π.Ε Άρτας θα συνδράμει στην υλοποίηση της προληπτική απομάκρυνσης πολιτών με:

- 13 επιβατικά οχήματα 5 θέσεων
- 1 μίνι βαν 8 θέσεων
- 1 επιβατικό όχημα 4 θέσεων

➤ **Δήμος Αρταίων**

Ο Δήμος Αρταίων θα συνδράμει στην υλοποίηση απομάκρυνσης πληθυσμού με:

- 1 ημιφορτηγό 5 θέσεων
- 1 ημιφορτηγό 4 θέσεων
- 1 επιβατηγό 5 θέσεων

➤ **Δήμος Νικολάου Σκουφά**

Ο Δήμος Νικολάου Σκουφά θα συνδράμει στην υλοποίηση απομάκρυνσης πληθυσμού με:

- 2 επιβατικά 5 θέσεων έκαστο
- 2 επιβατικά – βαν 9 θέσεων
- 1 αγροτικό 2 θέσεων

- 2 φορτηγά ανοικτά 2 θέσεων
- 1 φορτηγό μικρό 2 θέσεων
- 1 ημιφορτηγό 5 θέσεων
- 1 ημιφορτηγό 4 θέσεων

ΠΕΡΙΦΕΡΕΙΑΚΗ ΕΝΟΤΗΤΑ ΘΕΣΠΡΩΤΙΑΣ

Η Π.Ε Θεσπρωτίας θα συνδράμει στην υλοποίηση της προληπτική απομάκρυνσης πολιτών με:

- 8 επιβατικά οχήματα 4 θέσεων
- 1 επιβατικό 8 θέσεων
- 1 φορτηγό pick-up 5 θέσεων

➤ Δήμος Ηγουμενίτσας

Ο Δήμος Ηγουμενίτσας θα συνδράμει στην υλοποίηση απομάκρυνσης πληθυσμού με:

- 1 λεωφορείο με 31 θέσεις
- 3 επιβατικά 8 θέσεων εκ των οποίων το 1 είναι για ΑμεΑ
- 2 αγροτικά 4Χ4 4 θέσεων

Στο Παράρτημα Α4 παρατίθενται αναλυτικός κατάλογος των μέσων που διαθέτει στο σύνολό της η Περιφέρεια Ηπείρου και οι Περιφερειακές Ενότητες.

Όπου τα διαθέσιμα μέσα για την αντιμετώπιση εκτάκτων αναγκών εξαιτίας δασικών πυρκαγιών σε Τοπικό, Περιφερειακό και Κεντρικό επίπεδο δεν επαρκούν, δύναται να χρησιμοποιηθούν πρόσθετοι πόροι από το Μητρώο Εργοληπτών, το οποίο τηρείται στην Αυτοτελή Διεύθυνση Πολιτικής Προστασίας της Περιφέρειας Ηπείρου και τα Τμήματα αυτής και ανανεώνεται κάθε χρόνο.

Σύμφωνα με τον Ν.4624/2019 και ειδικότερα την νομική βάση επεξεργασίας δεδομένων προσωπικού χαρακτήρα από δημόσιους φορείς, οι τελευταίοι επιτρέπεται να επεξεργάζονται δεδομένα προσωπικού χαρακτήρα, όταν η επεξεργασία είναι απαραίτητη για την εκπλήρωση καθήκοντος που εκτελείται προς το δημόσιο συμφέρον ή κατά την άσκηση δημόσιας εξουσίας που έχει ανατεθεί στον υπεύθυνο επεξεργασίας.

Ο πλήρης κατάλογος ο οποίος θα περιλαμβάνει όνομα και προσωπικό τηλέφωνο επικοινωνίας ενός υποκειμένου θα παρέχεται μόνο στους εμπλεκόμενους φορείς που αποτελούν τον Μηχανισμό Πολιτικής Προστασίας της Περιφέρειας Ηπείρου, μετά την γνωμοδότηση του DPO (υπευθύνου προστασίας δεδομένων) ή του νομικού συμβούλου της Περιφέρειας ή την ρητή συγκατάθεση των υποκειμένων των δεδομένων προσωπικού χαρακτήρα που έχουν προδήλως δημοσιοποιηθεί από το ίδιο το υποκείμενο.

4.5 Ενημέρωση Πολιτών – Κοινού

Η δημόσια ανακοίνωση της σχετικής απόφασης προς ενημέρωση του κοινού για την οργανωμένη προληπτική απομάκρυνση πολιτών λόγω δασικών πυρκαγιών πρέπει να συντάσσεται με ευθύνη του Περιφερειάρχη Ηπείρου που έλαβε την απόφαση, κατόπιν συνεργασίας με την ΕΛ.ΑΣ., το Π.Σ., τους Δημάρχους των όμορων Δήμων και τον Πρόεδρο της Τοπικής Κοινότητας που θα εκκενωθεί. Οι εμπλεκόμενοι φορείς μέσω της συμμετοχής τους στο **Στοιχείο Διοίκησης ή στο Συντονιστικό Όργανο Πολιτικής Προστασίας (ΣΟΠΠ)**, με επικεφαλής τον Περιφερειάρχη, εξασφαλίζουν τη μεταξύ τους επικοινωνία, τη συλλογή και ανταλλαγή πληροφοριών σχετικών με την τρέχουσα κατάσταση, τον συντονισμό τους, καθώς και την υλοποίηση της δράσης της οργανωμένης προληπτικής απομάκρυνσης των πολιτών.

Την απόφαση για την οργανωμένη προληπτική απομάκρυνση πολιτών ανακοινώνει το Γραφείο τύπου του Περιφερειάρχη Ηπείρου σε όλα τα μέσα μαζικής ενημέρωσης, τοπικής ή πανελλαδικής εμβέλειας (τηλεοπτικούς σταθμούς, δημοτικό ραδιόφωνο, τοπικούς ραδιοφωνικούς σταθμούς, ηλεκτρονικό τύπο, μέσα κοινωνικής δικτύωσης) και με κάθε πρόσφορο τρόπο στο διαδίκτυο (ιστοσελίδα της Περιφέρειας Ηπείρου, ιστοσελίδα της Αυτοτελούς Διεύθυνσης Πολιτικής Προστασίας της Περιφέρειας Ηπείρου).

Στις περιπτώσεις που κρίνεται αναγκαίο να εκδοθεί μήνυμα μαζικής γεωστοχευμένης ειδοποίησης πολιτών (μηνύματα έκτακτης ανάγκης 112) ο Περιφερειάρχης ενημερώνει άμεσα τον Γενικό Γραμματέα Πολιτικής Προστασίας (ως αρμόδιο όργανο για την εντολή μαζικής και γεωστοχευμένης προειδοποίησης πολιτών που βρίσκονται σε περιοχές που απειλούνται από ή όπου εξελίσσονται καταστροφές), μέσω του Εθνικού Συντονιστικού Κέντρου Επιχειρήσεων και Διαχείρισης Κρίσεων (Ε.Σ.Κ.Ε.ΔΙ.Κ.) και συνεργάζεται προκειμένου να προσδιορισθεί η περιοχή και το περιεχόμενο του μηνύματος που θα αποσταλεί.

Σε περιοχές που υπάρχει παρουσία αλλοδαπών πολιτών (τουριστικά θέρετρα, κλπ.), θα πρέπει να υπάρξει μέριμνα από τον Περιφερειάρχη ξενόγλωσσης ανακοίνωσης για την ενημέρωσή τους η οποία μπορεί να δρομολογηθεί και μέσω μηνυμάτων έκτακτης ανάγκης 112 από το Ε.Σ.Κ.Ε.ΔΙ.Κ στην Αγγλική.

Ωστόσο, πέραν των Μ.Μ.Ε τοπικής ή πανελλαδικής εμβέλειας, η κύρια δράση της ενημέρωσης του κοινού για τη λήψη απόφασης και την έναρξη της διαδικασίας απομάκρυνσής του, θα πρέπει να βασίζεται κατά κύριο λόγο σε μεθόδους και πρακτικές που εξασφαλίζουν σε τοπικό επίπεδο περισσότερο τον εντοπισμό και εν συνεχεία την ενημέρωση των πολιτών για τον κίνδυνο που διατρέχουν στην περίπτωση που παραμείνουν στην περιοχή (πόρτα-πόρτα, ενημέρωση με διερχόμενο όχημα που παρέχει τις απαιτούμενες πληροφορίες, κρούση καμπάνας για την ειδοποίηση επερχόμενου κινδύνου). Στην περίπτωση αυτή, τον κύριο λόγο για την υλοποίηση της δράσης έχουν οι κατά τόπους Αστυνομικές και Λιμενικές Αρχές, το έργο των οποίων μπορεί να υποστηριχθεί και από μέσα, ανθρώπινο δυναμικό των εμπλεκόμενων Δήμων και της Περιφέρειας Ηπείρου καθώς και εθελοντικές οργανώσεις, εφόσον αυτές έχουν ενεργοποιηθεί και συντονίζονται από τον Περιφερειάρχη Ηπείρου. Επίσης, στην ανακοίνωση της Περιφέρειας θα συμπεριλαμβάνεται και ό,τι άλλο κρίνεται κατά περίπτωση αναγκαίο όπως π.χ. να φροντίσουν οι πολίτες κατά την απομάκρυνση τους, να απομακρύνουν μαζί και τα κατοικίδια τους, κλπ. Νοείται ότι σε περιοχές που διαβιούν Ευάλωτες Ομάδες (ΑμεΑ, κλπ.) θα πρέπει να υπάρχει μέριμνα από την Περιφέρεια για την έγκαιρη ενημέρωσή τους ή μέριμνα έγκαιρης ενημέρωσης των προσωπικών βοηθών τους, ή των άμεσα συγγενικών τους προσώπων, εφόσον διαβιούν σε περιοχή για την οποία έχει ληφθεί απόφαση εφαρμογής του μέτρου της οργανωμένης προληπτικής απομάκρυνσης

πολιτών. Οι πληροφορίες αυτές θα οδηγήσουν σε ορθολογικότερη εκτίμηση των μέσων που απαιτούνται για την οργανωμένη απομάκρυνση των πολιτών.

Για να είναι αποτελεσματική η ενημέρωση του πληθυσμού είναι προτιμότερο να επιλέγονται περισσότεροι του ενός τρόπου, έτσι ώστε να εξασφαλίζεται ότι το σύνολο του πληθυσμού που έχει αποφασιστεί ότι πρέπει να απομακρυνθεί έχει λάβει τη σχετική ενημέρωση.

Στις περιπτώσεις που εκδοθεί μήνυμα μαζικής και γεωστοχευμένης προειδοποίησης πολιτών (μηνύματα έκτακτης ανάγκης 112) για τη λήψη απόφασης οργανωμένης προληπτικής απομάκρυνσης πολιτών, ο Περιφερειάρχης Ηπείρου θα πρέπει να ενημερώσει τον Γενικό Γραμματέα Πολιτικής Προστασίας σχετικά με τη λήξη του μέτρου της οργανωμένης προληπτικής απομάκρυνσης πολιτών, προκειμένου να προχωρήσει στην έκδοση δεύτερου αντίστοιχου μηνύματος ενημέρωσης των πολιτών (μήνυμα έκτακτης ανάγκης 112) για την ασφαλή επιστροφή στις οικίες τους.

Η ανακοίνωση πρέπει να περιέχει τις εξής βασικές πληροφορίες:

- Ποιος έλαβε την απόφαση και ποιος έχει την ευθύνη εκτέλεσής της.
- Να προσδιορίζει με σαφή τρόπο τα όρια της περιοχής μέσα από την οποία θα πρέπει να απομακρυνθούν, καθώς και τον κίνδυνο που διατρέχουν οι πολίτες εάν παραμείνουν σε αυτή.
- Να προσδιορίζει με σαφή τρόπο εάν συντρέχει λόγος γενικής απομάκρυνσης όλων των πολιτών, ή συγκεκριμένων ομάδων τις οποίες θα προσδιορίζει κατά προτεραιότητα (άτομα με αναπνευστικά προβλήματα, άτομα παιδικής ηλικίας, ηλικιωμένοι, κλπ).
- Να προσδιορίζει πού και πότε θα συγκεντρωθούν (σημεία συγκέντρωσης) οι πολίτες, εφόσον χρειάζονται μεταφορά, καθώς και τα προσωπικά αντικείμενα που μπορούν να έχουν μαζί τους.
- Να προσδιορίζει την προβλεπόμενη διάρκεια της απομάκρυνσης, καθώς και τον τόπο προορισμού.
- Να κατονομάζει τα ασφαλή οδικά δρομολόγια καθώς και τυχόν μονοδρομήσεις που μπορούν να ακολουθήσουν σε περίπτωση απομάκρυνσης με δικά τους μέσα.
- Να αναφέρει την διαθέσιμη προνοιακή υποστήριξη στον τόπο προορισμού.
- Να αναφέρει οδηγίες για προστασία της περιουσίας των πολιτών που απομακρύνονται.

Στο Παράρτημα Β παρατίθενται πρότυπα σχέδια Δελτίων Τύπου στην Ελληνική και Αγγλική Γλώσσα.

4.6 Μητρώο των ατόμων που ανήκουν σε Ευάλωτες Ομάδες

Η Αυτοτελής Διεύθυνση Πολιτικής Προστασίας Ηπείρου με τα υπ. αριθ. έγγραφα 82668/4056 - 24-05-2023 και 92270/4476 09-06-2023 αιτήθηκε από τους Δήμους την κοινοποίηση Μητρώου που ανήκουν σε Ευάλωτες Ομάδες (ΑμεΑ κλπ.) τα οποία διαβιούν σε κατοικίες που συνορεύουν με δάση ή δασικές εκτάσεις, όπως αυτό έχει προσδιοριστεί από τους Δήμους για τις περιοχές όπου αρμόδιο όργανο για τη λήψη της σχετικής απόφασης για την οργανωμένη προληπτική απομάκρυνση πολιτών, είναι ο οικείος Περιφερειάρχης ή ο οικείος χωρικός Αντιπεριφερειάρχης (κατόπιν εξουσιοδότησης). Τα υπάρχοντα κοινοποιηθέντα στοιχεία διατηρούνται στο αρχείο της Αυτοτελούς Διεύθυνσης και για λόγους προσωπικών δεδομένων δεν δημοσιεύονται στο παρόν Ειδικό Σχέδιο.



«ΕΙΔΙΚΟ ΣΧΕΔΙΟ ΟΡΓΑΝΩΜΕΝΗΣ ΠΡΟΛΗΠΤΙΚΗΣ ΑΠΟΜΑΚΡΥΝΣΗΣ
ΠΟΛΙΤΩΝ ΕΞ ΑΙΤΙΑΣ ΔΑΣΙΚΩΝ ΠΥΡΚΑΓΙΩΝ



ΑΥΤΟΤΕΛΗΣ ΔΙΕΥΘΥΝΣΗ ΠΟΛΙΤΙΚΗΣ ΠΡΟΣΤΑΣΙΑΣ
ΠΕΡΙΦΕΡΕΙΑΣ ΗΠΕΙΡΟΥ

Διαμοιραζόμενοι Οικισμοί μεταξύ δύο Δήμων και Δίκτυο Υψηλής Τάσης ΔΕΔΔΗΕ

Υπόμνημα

- Διαμοιραζόμενοι Οικισμοί
- Δίκτυο Υψηλής Τάσης ΔΕΔΔΗΕ
- Διοικητικά Όρια Δήμων

ΠΑΡΑΡΤΗΜΑ Β**Ανθρώπινο Δυναμικό****B1. Ανθρώπινο Δυναμικό Περιφέρειας Ηπείρου**

Σημείωση-Δήλωση για την Προστασία επεξεργασίας δεδομένων προσωπικού χαρακτήρα στο παρόν σχέδιο: Σύμφωνα με το Ν.4624/2019 και ειδικότερα την νομική βάση επεξεργασίας δεδομένων προσωπικού χαρακτήρα από δημόσιους φορείς, οι τελευταίοι επιτρέπεται να επεξεργάζονται δεδομένα προσωπικού χαρακτήρα, όταν η επεξεργασία είναι απαραίτητη για την εκπλήρωση καθήκοντος που εκτελείται προς το δημόσιο συμφέρον ή κατά την άσκηση δημόσιας εξουσίας που έχει ανατεθεί στον υπεύθυνο επεξεργασίας. Ο πλήρης κατάλογος ο οποίος θα περιλαμβάνει το κινητό τηλέφωνο καθώς και το email ενός υποκειμένου θα παρέχεται μόνο στους εμπλεκόμενους φορείς που αποτελούν τον Μηχανισμό Πολιτικής Προστασίας της Περιφέρειας Ηπείρου, μετά την γνωμοδότηση του DPO (υπευθύνου προστασίας δεδομένων) ή του νομικού συμβούλου της Περιφέρειας ή την ρητή συγκατάθεση των υποκειμένων των δεδομένων προσωπικού χαρακτήρα που έχουν προδήλως δημοσιοποιηθεί από το ίδιο το υποκείμενο.

B1.1 Ανθρώπινο Δυναμικό Περιφερειακής Ενότητας Άρτας

| Α/Α | ΟΝΟΜΑΤΕΠΩΝΥΜΟ | ΙΔΙΟΤΗΤΑ / ΚΛΑΔΟΣ | ΤΗΛΕΦΩΝΟ ΓΡΑΦΕΙΟΥ | EMAIL |
|-----|-------------------------|---|-------------------|--|
| 1 | ΒΑΣΙΛΕΙΟΣ ΨΑΘΑΣ | ΑΝΤΙΠ/ΡΧΗΣ Π.Ε ΑΡΤΑΣ | 2681361011 | peartas@php.gov.gr |
| Α/Α | ΟΝΟΜΑΤΕΠΩΝΥΜΟ | ΚΛΑΔΟΣ/ΕΙΔΙΚΟΤΗΤΑ | ΤΗΛΕΦΩΝΟ ΓΡΑΦΕΙΟΥ | EMAIL |
| 1 | ΚΩΝΣΤΑΝΤΙΝΟΣ ΤΖΟΥΜΑΚΑΣ | ΠΡΟΪΣΤΑΜΕΝΟΣ ΤΜΗΜΑΤΟΣ / Π.Ε ΓΕΩΤΕΧΝΙΚΩΝ | 2681363320 | k.tzoumakas@php.gov.gr pol.prostasia@peartas.gov.gr |
| 2 | ΙΩΑΝΝΗΣ ΓΕΩΡΓΑΛΗΣ | Δ.Ε ΟΔΗΓΩΝ | 2681363315 | georgalis@peartas.gov.gr |
| 3 | ΕΥΣΤΑΘΙΟΣ ΓΙΩΤΗΣ | Δ.Ε ΤΕΧΝΙΚΩΝ | 2681363309 | e.giotis@peartas.gov.gr |
| 4 | ΣΠΥΡΙΔΩΝ ΜΠΟΚΟΣ | Δ.Ε ΧΕΙΡΙΣΤΩΝ Η/Υ | 2681363309 | bokos@peartas.gov.gr |
| 5 | ΚΩΝΣΤΑΝΤΙΝΟΣ ΚΑΝΤΑΡΕΛΗΣ | Δ.Ε ΧΕΙΡΙΣΤΩΝ Μ.Ε | 2681363317 | |
| 6 | ΑΛΕΞΑΝΔΡΟΣ ΚΟΤΣΑΡΙΝΗΣ | Δ.Ε ΟΔΗΓΩΝ | 2681363317 | |
| 7 | ΑΠΟΣΤΟΛΟΥ ΜΑΡΙΟΣ | Δ.Ε ΟΔΗΓΩΝ | 2681363317 | |
| 8 | ΣΟΦΟΥΡΗΣ ΓΕΩΡΓΙΟΣ | Δ.Ε ΟΔΗΓΩΝ | 2681363317 | |

Πίνακας 3. Ανθρώπινο δυναμικό: αιρετοί και υπεύθυνοι επικοινωνίας δράσεων Πολιτικής Προστασίας Π.Ε Άρτας

B1.2 Ανθρώπινο Δυναμικό Περιφερειακής Ενότητας Θεσπρωτίας

| Α/ Α | ΟΝΟΜΑΤΕΠΩΝΥΜΟ | ΙΔΙΟΤΗΤΑ | ΚΙΝΗΤΟ ΤΗΛΕΦΩΝΟ | ΤΗΛΕΦΩΝΟ ΓΡΑΦΕΙΟΥ | EMAIL |
|------|-----------------------------|----------------------------|-----------------|-------------------|--|
| 1 | ΘΩΜΑΣ ΠΙΤΟΥΛΗΣ | ΑΝΤΙΠ/ΡΧΗΣ Π.Ε ΘΕΣΠΡΩΤΙΑΣ | 6932700177 | 2665360103 | th.pitoulis@php.gov.gr |
| Α/ Α | ΟΝΟΜΑΤΕΠΩΝΥΜΟ | ΚΛΑΔΟΣ/ ΕΙΔΙΚΟΤΗΤΑ | ΚΙΝΗΤΟ ΤΗΛΕΦΩΝΟ | ΤΗΛΕΦΩΝΟ ΓΡΑΦΕΙΟΥ | EMAIL |
| 1 | ΚΟΚΟΡΗ ΜΕΛΙΝΑ | ΑΝΑΠΛ/ ΠΡΟΙΣΤΑΜΕΝΗ | | 2665360103 | m.kokkori@php.gov.gr |
| 2 | ΔΡΙΖΗΣ ΔΗΜΗΤΡΙΟΣ | ΔΙΟΙΚΗΤΙΚΟΣ | | 2665360239 | d.drizis@php.gov.gr |
| 3 | ΤΣΟΥΜΕΤΗ ΑΝΑΣΤΑΣΙΑ | ΔΙΟΙΚΗΤΙΚΟΣ | | 2665360226 | a.tsoumeti@php.gov.gr |
| 4 | ΓΚΙΖΑΣ ΘΕΟΦΑΝΗΣ | Δ.Ε. ΧΕΙΡΙΣΤΩΝ ΜΗΧΑΝΗΜΑΤΩΝ | | 2665360188 | |
| 5 | ΓΟΓΟΛΟΣ ΔΗΜΗΤΡΙΟΣ | Δ.Ε. ΧΕΙΡΙΣΤΩΝ ΜΗΧΑΝΗΜΑΤΩΝ | | 2665360188 | |
| 6 | ΚΑΤΣΟΣ ΒΑΣΙΛΕΙΟΣ | Δ.Ε. ΟΔΗΓΩΝ | | 2665360188 | |
| 7 | ΚΟΥΤΣΟΧΡΗΣΤΟΥ ΓΕΩΡΓΙΑ | ΔΙΟΙΚΗΤΙΚΟΣ | | 2665360117 | g.koutsoxristou@php.gov.gr |
| 8 | ΚΩΝΣΤΑΝΤΑΚΟΠΟΥΛΟΣ ΒΑΣΙΛΕΙΟΣ | Δ.Ε. ΟΔΗΓΩΝ | | 2665360117 | |
| 9 | ΠΑΠΑΔΟΠΟΥΛΟΣ ΓΕΩΡΓΙΟΣ | Δ.Ε. ΟΔΗΓΩΝ | | 2665360117 | |
| 10 | ΠΑΠΑΘΕΟΔΩΡΟΥ ΘΕΟΔΩΡΟΣ | Δ.Ε. ΟΔΗΓΩΝ | | 2665360188 | |
| 11 | ΡΙΖΟΣ ΘΕΟΔΩΡΟΣ | Δ.Ε. ΟΔΗΓΩΝ | | 2665360188 | th.rizos@php.gov.gr |
| 12 | ΤΣΑΠΟΣ ΒΑΣΙΛΕΙΟΣ | Δ.Ε. ΟΔΗΓΩΝ | | 2665360188 | |
| 13 | ΤΣΑΡΚΟΒΙΣΤΑΣ ΝΙΚΟΛΑΟΣ | Δ.Ε. ΟΔΗΓΩΝ | | 2665360188 | |

Πίνακας 4. Ανθρώπινο δυναμικό: αιρετοί και υπεύθυνοι επικοινωνίας δράσεων Πολιτικής Προστασίας Π.Ε Θεσπρωτίας

B1.3 Ανθρώπινο Δυναμικό Περιφερειακής Ενότητας Ιωαννίνων

| Α/ Α | ΟΝΟΜΑΤΕΠΩΝΥΜΟ | ΙΔΙΟΤΗΤΑ | ΚΙΝΗΤΟ ΤΗΛΕΦΩΝΟ | ΤΗΛΕΦΩΝΟ ΓΡΑΦΕΙΟΥ | EMAIL |
|------|------------------------|---|-------------------|--------------------------|--|
| 1 | ΑΛΕΞΑΝΔΡΟΣ ΚΑΧΡΙΜΑΝΗΣ | ΠΕΡΙΦΕΡΕΙΑΡΧΗΣ ΗΠΕΙΡΟΥ | 6972920497 | 2651026230 | periferiarxis@php.gov.gr |
| 2 | ΔΗΜΗΤΡΙΟΣ ΜΑΥΡΟΓΙΩΡΓΟΣ | ΔΙΕΥΘΥΝΤΗΣ ΑΥΤΟΤΕΛΟΥΣ Δ/ΝΣΗΣ ΠΟΛΙΤΙΚΗΣ ΠΡΟΣΤΑΣΙΑΣ ΗΠΕΙΡΟΥ | 6932288510 | 2651036914 2651087313 | prostasia@php.gov.gr d.mavrogiorgos@php.gov.gr |
| Α/ Α | ΥΠΑΛΛΗΛΟΣ | ΚΛΑΔΟΣ/ ΕΙΔΙΚΟΤΗΤΑ | ΤΗΛΕΦΩΝΟ ΓΡΑΦΕΙΟΥ | | EMAIL |
| 1 | ΓΙΩΤΗ ΕΥΦΡΟΣΥΝΗ | Δ.Ε. ΔΙΟΙΚΗΤΙΚΩΝ ΓΡΑΜΜΑΤΕΩΝ | 26510 87209 | | s.gioti@php.gov.gr |
| 2 | ΜΠΛΕΤΣΑ ΠΑΝΑΓΙΩΤΑ | Π.Ε. ΠΕΡ/ΝΤΟΣ | 26510 87311 | | p.bletsa@php.gov.gr |
| 3 | ΜΕΛΙΣΣΟΒΑ ΛΑΜΠΡΙΝΗ | Π.Ε. ΔΙΟΙΚ/ΚΟΥ - ΟΙΚΟΝΟΜΙΚΟΥ | 26510 87312 | | l.melissova@php.gov.gr |

| | | | | |
|----|--------------------------|--------------------------------|-------------|--|
| 4 | ΣΤΟΛΗ ΦΩΤΕΙΝΗ | Δ.Ε. ΔΙΟΙΚΗΤΙΚΩΝ ΓΡΑΜΜΑΤΕΩΝ | 26510 87311 | f.stoli@php.gov.gr |
| 5 | ΤΑΤΣΗΣ ΣΠΥΡΙΔΩΝ | Δ.Ε. ΔΙΟΙΚΗΤΙΚΩΝ ΓΡΑΜΜΑΤΕΩΝ | 26510 60830 | |
| 6 | ΖΑΡΑΒΕΛΑΣ ΝΙΚΟΛΑΟΣ | Δ.Ε. ΧΕΙΡΙΣΤΩΝ ΜΗΧΑΝΗΜΑΤΩΝ | 26510 60830 | |
| 7 | ΒΛΑΧΟΣ ΔΗΜΗΤΡΙΟΣ | Δ.Ε. ΧΕΙΡΙΣΤΩΝ ΜΗΧΑΝΗΜΑΤΩΝ | 26510 60830 | |
| 8 | ΣΤΡΑΤΟΣ ΓΕΩΡΓΙΟΣ | Δ.Ε. ΤΕΧΝΙΚΩΝ | 26510 60830 | |
| 9 | ΑΠΟΣΤΟΛΟΥ ΚΩΝ/ΝΟΣ | Δ.Ε. ΤΕΧΝΙΚΩΝ | 26510 60830 | |
| 10 | ΜΗΤΣΟΠΟΥΛΟΣ ΕΥΑΓΓΕΛΟΣ | Δ.Ε ΧΕΙΡΙΣΤΩΝ ΜΗΧΑΝΗΜΑΤΩΝ | 26510 60830 | |
| 11 | ΤΑΣΙΟΣ ΔΗΜΗΤΡΙΟΣ | Δ.Ε ΧΕΙΡΙΣΤΩΝ ΜΗΧΑΝΗΜΑΤΩΝ | 26510 60830 | |
| 12 | ΡΙΖΟΣ ΛΕΩΝΙΔΑΣ | Δ.Ε. ΤΕΧΝΙΚΩΝ | 26510 60830 | |
| 13 | ΚΑΤΖΙΩΤΗΣ ΚΩΝ/ΝΟΣ | Δ.Ε. ΟΔΗΓΩΝ | 26510 60830 | |
| 14 | ΚΟΚΟΡΗΣ ΝΙΚΟΛΑΟΣ | Δ.Ε. ΟΔΗΓΩΝ | 26510 60830 | |
| 15 | ΚΡΙΚΩΝΗΣ ΝΙΚΟΛΑΟΣ | Δ.Ε. ΟΔΗΓΩΝ | 26510 60830 | |
| 16 | ΣΥΝΔΡΕΒΕΛΗΣ ΚΩΝ/ΝΟΣ | Δ.Ε. ΟΔΗΓΩΝ | 26510 60830 | |
| 17 | ΠΑΠΠΑΣ ΔΗΜΗΤΡΙΟΣ | Δ.Ε. ΟΔΗΓΩΝ | 26510 60830 | |
| 18 | ΓΙΟΥΝΗΣ ΑΘΑΝΑΣΙΟΣ | Δ.Ε. ΤΕΧΝΙΚΩΝ | 26510 60830 | |
| 19 | ΓΟΡΑΣ ΕΛΕΥΘΕΡΙΟΣ | Δ.Ε. ΟΔΗΓΩΝ | 26510 60830 | |
| 20 | ΖΙΩΓΑΣ ΒΑΣΙΛΕΙΟΣ | Δ.Ε. ΟΔΗΓΩΝ | 26510 60830 | |
| 21 | ΖΙΑΓΚΟΣ ΔΗΜΗΤΡΙΟΣ | Δ.Ε. ΟΔΗΓΩΝ | 26510 60830 | |
| 22 | ΣΤΑΥΡΑΚΗΣ ΝΙΚΟΛΑΟΣ | Δ.Ε. ΟΔΗΓΩΝ | 26510 60830 | |
| 23 | ΤΑΣΗΝΙΚΟΣ ΒΑΣΙΛΕΙΟΣ | Δ.Ε. ΟΔΗΓΩΝ | 26510 60830 | |
| 24 | ΘΕΜΕΛΗΣ ΙΩΑΝΝΗΣ | Υ.Ε. ΒΟΗΘΗΤΙΚΟ ΠΡΟΣΩΠΙΚΟ | 26510 60830 | |
| 25 | ΜΠΑΛΤΟΥΜΑΣ ΑΧΙΛΛΕΑΣ | Υ.Ε ΕΡΓΑΤΩΝ | 26510 60830 | |
| 26 | ΠΑΝΟΥ ΠΑΝΑΓΙΩΤΗΣ | Υ.Ε. ΒΟΗΘΗΤΙΚΟ ΠΡΟΣΩΠΙΚΟ | 26510 60830 | |

Πίνακας 5. Υπεύθυνοι Επικοινωνίας και Ανθρώπινο Δυναμικό της Πολιτικής Προστασίας Περιφέρειας Ηπείρου- Π.Ε. Ιωαννίνων

Β1.4 Ανθρώπινο Δυναμικό Περιφερειακής Ενότητας Πρέβεζας

| Α/ Α | ΟΝΟΜΑΤΕΠΩΝΥΜΟ | ΙΔΙΟΤΗΤΑ | ΚΙΝΗΤΟ ΤΗΛΕΦΩΝΟ | ΤΗΛΕΦΩΝΟ ΓΡΑΦΕΙΟΥ | EMAIL |
|---------|-----------------------------|--|--------------------|--------------------------------|--|
| 1 | ΕΥΣΤΡΑΤΙΟΣ ΙΩΑΝΝΟΥ | ΑΝΤΙΠΕΡΙΦΕΡΕΙΑΡΧΗΣ Π.Ε ΠΡΕΒΕΖΑΣ | 6944790200 | 2682360200- 1-2-6 | e.ioannou@php.gov.gr |
| 2 | ΝΙΚΟΛΑΟΣ ΠΑΠΠΑΣ | ΥΠΕΥΘΥΝΟΣ ΠΟΛΙΤΙΚΗΣ ΠΡΟΣΤΑΣΙΑΣ Π.Ε ΠΡΕΒΕΖΑΣ | 6972550412 | 26820 - 89012 26820 - 89013 | pp.prevezas@php.gov.gr |
| Α/ Α | ΟΝΟΜΑΤΕΠΩΝΥΜΟ | ΚΛΑΔΟΣ/ΕΙΔΙΚΟΤΗΤΑ | ΤΗΛΕΦΩΝΟ ΓΡΑΦΕΙΟΥ | | EMAIL |
| 1 | ΔΟΥΚΑΚΗΣ ΙΩΑΝΝΗΣ | Δ.Ε. ΟΔΗΓΩΝ | | | |
| 2 | ΚΑΠΠΑΣ ΑΛΕΞΑΝΔΡΟΣ | Δ.Ε. ΧΕΙΡΙΣΤΩΝ ΜΗΧΑΝΗΜΑΤΩΝ | | | |
| 3 | ΚΑΤΣΑΝΤΩΝΗΣ ΚΩΝΣΤΑΝΤΙΝΟΣ | Δ.Ε. ΧΕΙΡΙΣΤΩΝ ΜΗΧΑΝΗΜΑΤΩΝ | | | |
| 4 | ΠΑΝΟΥΣΗΣ ΒΑΣΙΛΕΙΟΣ | Δ.Ε. ΟΔΗΓΩΝ & ΧΕΙΡΙΣΤΩΝ ΜΗΧΑΝΗΜΑΤΩΝ | | | |
| 5 | ΠΑΝΤΑΣ ΕΥΑΓΓΕΛΟΣ | Δ.Ε. ΟΔΗΓΩΝ | | | |
| 6 | ΠΑΠΑΔΟΠΟΥΛΟΣ ΙΩΑΝΝΗΣ | Δ.Ε. ΧΕΙΡΙΣΤΩΝ ΜΗΧΑΝΗΜΑΤΩΝ | | | |
| 7 | ΣΟΦΟΣ ΙΩΑΝΝΗΣ | Δ.Ε. ΟΔΗΓΩΝ | | | |
| 8 | ΜΙΧΑΗΛΟΓΛΟΥ ΚΩΝΣΤΑΝΤΙΝΟΣ | Δ.Ε. ΟΔΗΓΩΝ | | | |
| 9 | ΠΑΥΛΟΣ ΛΕΟΠΟΥΛΟΣ | Δ.Ε. ΟΔΗΓΩΝ | | | |

Πίνακας 6. Υπεύθυνοι Επικοινωνίας και Ανθρώπινο Δυναμικό της Πολιτικής Προστασίας Περιφέρειας Ηπείρου-Π.Ε. Πρέβεζας

Β2. Μηχανικοί Περιφέρειας Ηπείρου**Β2.1 Μηχανικοί Περιφερειακής Ενότητας Άρτας**

| Α/Α | ΟΝΟΜΑΤΕΠΩΝΥΜΟ | ΚΛΑΔΟΣ / ΕΙΔΙΚΟΤΗΤΑ |
|-----|-----------------------|---------------------|
| 1 | ΑΛΕΞΙΑ ΠΑΠΠΑ | ΠΕ ΜΗΧΑΝΙΚΩΝ |
| 2 | ΙΩΑΝΝΑ ΖΑΡΚΑΔΑ | ΠΕ ΜΗΧΑΝΙΚΩΝ |
| 3 | ΧΡΗΣΤΟΣ ΠΑΠΑΒΑΣΙΛΕΙΟΥ | ΠΕ ΜΗΧΑΝΙΚΩΝ |
| 4 | ΚΩΝΣΤΑΝΤΙΝΟΣ ΝΑΚΟΣ | ΠΕ ΜΗΧΑΝΙΚΩΝ |
| 5 | ΧΡΥΣΑΝΘΗ ΤΣΙΡΩΝΗ | ΠΕ ΜΗΧΑΝΙΚΩΝ |
| 6 | ΑΛΕΞΑΝΔΡΑ ΒΕΛΙΟΥ | ΤΕ ΜΗΧΑΝΙΚΩΝ |
| 7 | ΙΩΑΝΝΗΣ ΤΣΙΡΩΝΗΣ | ΤΕ ΜΗΧΑΝΙΚΩΝ |
| 8 | ΓΙΩΡΓΟΣ ΔΑΦΝΟΣ | ΠΕ ΜΗΧΑΝΙΚΩΝ |
| 9 | ΜΑΡΙΑ ΒΑΣΙΛΕΙΑΔΗ | ΠΕ ΜΗΧΑΝΙΚΩΝ |
| 10 | ΓΕΩΡΓΙΟΣ ΠΑΠΠΑΣ | ΠΕ ΜΗΧΑΝΙΚΩΝ |
| 11 | ΝΙΚΟΛΑΟΣ ΜΙΧΑΛΗΣ | ΠΕ ΜΗΧΑΝΙΚΩΝ |
| 12 | ΔΙΟΓΕΝΕΙΑ ΓΟΥΛΑ | ΠΕ ΜΗΧΑΝΙΚΩΝ |

Πίνακας 7. Μηχανικοί Περιφέρειας Ηπείρου Περιφερειακή Ενότητα Άρτας**Β2.2 Μηχανικοί Περιφερειακής Ενότητας Θεσπρωτίας**

| Α/Α | ΟΝΟΜΑΤΕΠΩΝΥΜΟ | ΚΛΑΔΟΣ/ΕΙΔΙΚΟΤΗΤΑ |
|-----|--------------------|----------------------------|
| 1 | ΠΑΥΛΟΣ ΑΛΕΞΙΟΥ | Π.Ε ΜΗΧΑΝΙΚΩΝ |
| 2 | ΔΗΜΗΤΡΑ ΓΟΥΛΑ | Π.Ε ΜΗΧΑΝΙΚΩΝ |
| 3 | ΆΝΝΑ ΔΗΜΑ | Π.Ε ΜΗΧΑΝΙΚΩΝ |
| 4 | ΜΑΡΙΑ ΝΤΑΡΑ | Π.Ε ΜΗΧΑΝΙΚΩΝ |
| 5 | ΓΡΗΓΟΡΙΟΣ ΦΡΑΓΚΟΣ | Π.Ε ΜΗΧΑΝΙΚΩΝ |
| 6 | ΘΕΟΔΩΡΟΣ ΤΣΟΛΙΓΚΑΣ | Π.Ε ΜΗΧΑΝΙΚΩΝ |
| 7 | ΧΡΙΣΤΙΝΑ ΚΟΛΙΟΥΣΗ | Τ.Ε ΜΗΧΑΝΙΚΩΝ |
| 8 | ΧΙΛΔΑ ΣΓΟΥΡΙΔΟΥ | ΔΕ ΤΕΧΝΙΚΩΝ ΣΧΕΔΙΑΣΜΟΥ |
| 9 | ΛΑΜΠΡΟΣ ΦΕΡΕΝΤΙΝΟΣ | ΔΕ ΤΕΧΝΙΚΩΝ ΓΕΩΡΓΟΤΕΧΝΙΤΩΝ |

Πίνακας 8. Μηχανικοί Περιφέρειας Ηπείρου Περιφερειακή Ενότητα Θεσπρωτίας

B2.3 Μηχανικοί Περιφερειακής Ενότητας Ιωαννίνων

| Α/Α | ΟΝΟΜΑΤΕΠΩΝΥΜΟ | ΚΛΑΔΟΣ/ΕΙΔΙΚΟΤΗΤΑ |
|-----|---------------------------|-------------------|
| 1 | ΑΛΕΞΙΟΥ ΚΑΛΛΙΟΠΗ | ΠΕ ΜΗΧΑΝΙΚΩΝ |
| 2 | ΑΝΑΣΤΑΣΑΚΗΣ ΙΩΑΝΝΗΣ | ΠΕ ΜΗΧΑΝΙΚΩΝ |
| 3 | ΑΝΤΩΝΙΟΥ ΙΩΑΝΝΗΣ | ΤΕ ΜΗΧΑΝΙΚΩΝ |
| 4 | ΑΡΚΟΜΑΝΗΣ ΙΩΑΝΝΗΣ | ΠΕ ΜΗΧΑΝΙΚΩΝ |
| 5 | ΒΑΒΒΑ ΛΑΜΠΡΙΝΗ | ΠΕ ΜΗΧΑΝΙΚΩΝ |
| 6 | ΒΟΝΤΙΤΣΟΣ ΧΡΗΣΤΟΣ | ΠΕ ΜΗΧΑΝΙΚΩΝ |
| 7 | ΒΟΡΟΠΟΥΛΟΣ ΚΩΝΣΤΑΝΤΙΝΟΣ | ΠΕ ΜΗΧΑΝΙΚΩΝ |
| 8 | ΒΟΥΛΓΑΡΗΣ ΠΕΤΡΟΣ | ΤΕ ΜΗΧΑΝΙΚΩΝ |
| 9 | ΒΟΥΡΔΑΣ ΠΕΡΙΚΛΗΣ | ΠΕ ΜΗΧΑΝΙΚΩΝ |
| 10 | ΓΑΒΡΙΗΛΙΔΟΥ ΑΣΗΜΟΥΛΑ | ΠΕ ΜΗΧΑΝΙΚΩΝ |
| 11 | ΓΕΡΟΓΙΑΝΝΗΣ ΠΑΝΑΓΙΩΤΗΣ | ΠΕ ΜΗΧΑΝΙΚΩΝ |
| 12 | ΓΕΩΡΓΙΟΥ ΔΗΜΗΤΡΙΟΣ | ΤΕ ΜΗΧΑΝΙΚΩΝ |
| 13 | ΓΕΩΡΓΟΚΙΤΣΟΣ ΚΩΝΣΤΑΝΤΙΝΟΣ | ΠΕ ΜΗΧΑΝΙΚΩΝ |
| 14 | ΓΕΩΡΓΟΥΛΑΣ ΧΡΗΣΤΟΣ | ΠΕ ΜΗΧΑΝΙΚΩΝ |
| 15 | ΓΙΑΝΝΟΥΣΗΣ ΙΩΑΝΝΗΣ | ΠΕ ΜΗΧΑΝΙΚΩΝ |
| 16 | ΓΚΑΤΖΙΑΝΗΣ ΓΕΩΡΓΙΟΣ | ΤΕ ΜΗΧΑΝΙΚΩΝ |
| 17 | ΓΚΕΣΟΥΛΗΣ ΚΩΝΣΤΑΝΤΙΝΟΣ | ΠΕ ΜΗΧΑΝΙΚΩΝ |
| 18 | ΓΚΙΖΑΣ ΑΛΕΞΙΟΣ | ΠΕ ΜΗΧΑΝΙΚΩΝ |
| 19 | ΓΚΟΓΚΟΣ ΚΩΝΣΤΑΝΤΙΝΟΣ | ΤΕ ΜΗΧΑΝΙΚΩΝ |
| 20 | ΓΚΟΥΡΑΣ ΠΑΝΑΓΙΩΤΗΣ | ΠΕ ΜΗΧΑΝΙΚΩΝ |
| 21 | ΓΟΓΟΛΟΥ ΑΣΠΑΣΙΑ | ΠΕ ΜΗΧΑΝΙΚΩΝ |
| 22 | ΔΗΜΗΤΡΙΟΥ ΧΡΙΣΤΙΝΑ | ΠΕ ΜΗΧΑΝΙΚΩΝ |
| 23 | ΔΗΜΟΥΛΑ ΕΛΕΝΗ | ΠΕ ΜΗΧΑΝΙΚΩΝ |
| 24 | ΔΙΑΜΑΝΤΗ ΒΑΓΙΟΥΛΑ | ΠΕ ΜΗΧΑΝΙΚΩΝ |
| 25 | ΔΟΝΟΥ ΑΜΑΛΙΑ | ΠΕ ΜΗΧΑΝΙΚΩΝ |
| 26 | ΕΞΑΡΧΟΣ ΚΩΝΣΤΑΝΤΙΝΟΣ | ΠΕ ΜΗΧΑΝΙΚΩΝ |
| 27 | ΖΑΝΝΗΣ ΚΩΝΣΤΑΝΤΙΝΟΣ | ΠΕ ΜΗΧΑΝΙΚΩΝ |
| 28 | ΖΗΚΟΣ ΕΥΣΤΑΘΙΟΣ | ΤΕ ΜΗΧΑΝΙΚΩΝ |
| 29 | ΖΙΑΚΚΑ ΒΑΡΒΑΡΑ | ΠΕ ΜΗΧΑΝΙΚΩΝ |
| 30 | ΚΑΛΤΣΟΥΝΗΣ ΧΡΟΝΗΣ | ΠΕ ΜΗΧΑΝΙΚΩΝ |
| 31 | ΚΑΡΑΓΙΑΝΝΙΔΗΣ ΧΡΗΣΤΟΣ | ΠΕ ΜΗΧΑΝΙΚΩΝ |
| 32 | ΚΑΡΑΓΙΩΤΗ ΑΙΚΑΤΕΡΙΝΗ | ΠΕ ΜΗΧΑΝΙΚΩΝ |
| 33 | ΚΑΤΟΠΗΣ ΒΑΣΙΛΕΙΟΣ | ΠΕ ΜΗΧΑΝΙΚΩΝ |

| | | |
|----|----------------------------------|--------------|
| 34 | ΚΑΤΣΑΝΟΣ ΙΩΑΝΝΗΣ | ΠΕ ΜΗΧΑΝΙΚΩΝ |
| 35 | ΚΕΡΑΜΙΔΑΣ ΝΙΚΗΤΑΣ | ΤΕ ΜΗΧΑΝΙΚΩΝ |
| 36 | ΚΕΡΟΜΥΤΗ ΑΓΝΗ | ΤΕ ΜΗΧΑΝΙΚΩΝ |
| 37 | ΚΙΤΣΑΡΑΣ ΛΑΜΠΡΟΣ | ΠΕ ΜΗΧΑΝΙΚΩΝ |
| 38 | ΚΟΚΚΩΝΗΣ ΣΤΕΡΓΙΟΣ | ΤΕ ΜΗΧΑΝΙΚΩΝ |
| 39 | ΚΟΛΙΟΣ ΝΙΚΟΛΑΟΣ | ΠΕ ΜΗΧΑΝΙΚΩΝ |
| 40 | ΚΟΝΤΗ ΧΡΙΣΤΙΝΑ | ΤΕ ΜΗΧΑΝΙΚΩΝ |
| 41 | ΚΥΡΙΑΖΗΣ ΒΑΣΙΛΕΙΟΣ | ΠΕ ΜΗΧΑΝΙΚΩΝ |
| 42 | ΚΩΝΣΤΑΝΤΑΚΗ ΕΥΘΑΛΙΑ | ΤΕ ΜΗΧΑΝΙΚΩΝ |
| 43 | ΚΩΣΤΑΚΗΣ ΓΕΩΡΓΙΟΣ | ΠΕ ΜΗΧΑΝΙΚΩΝ |
| 44 | ΛΑΔΑ ΝΙΚΟΛΕΤΑ | ΠΕ ΜΗΧΑΝΙΚΩΝ |
| 45 | ΛΕΚΚΑΣ ΠΕΡΙΚΛΗΣ | ΤΕ ΜΗΧΑΝΙΚΩΝ |
| 46 | ΛΕΚΚΟΣ ΑΛΕΞΑΝΔΡΟΣ | ΠΕ ΜΗΧΑΝΙΚΩΝ |
| 47 | ΛΥΚΟΤΡΑΦΙΤΗΣ ΙΩΑΝΝΗΣ | ΠΕ ΜΗΧΑΝΙΚΩΝ |
| 48 | ΜΑΚΗ ΜΑΡΙΝΑ | ΤΕ ΜΗΧΑΝΙΚΩΝ |
| 49 | ΜΑΛΑΤΟΥ ΕΛΕΝΗ | ΠΕ ΜΗΧΑΝΙΚΩΝ |
| 50 | ΜΑΜΑΛΗΣ ΙΩΑΝΝΗΣ | ΠΕ ΜΗΧΑΝΙΚΩΝ |
| 51 | ΜΑΡΚΟΥΛΑ ΙΟΥΛΙΑ | ΠΕ ΜΗΧΑΝΙΚΩΝ |
| 52 | ΜΠΑΓΚΑΣ ΧΡΙΣΤΟΦΟΡΟΣ | ΤΕ ΜΗΧΑΝΙΚΩΝ |
| 53 | ΜΠΑΡΕΚΑ ΕΛΛΗ | ΠΕ ΜΗΧΑΝΙΚΩΝ |
| 54 | ΜΠΑΣΙΟΥ ANNA | ΠΕ ΜΗΧΑΝΙΚΩΝ |
| 55 | ΜΠΛΙΘΙΚΙΩΤΗ ΜΑΡΙΝΕΛΑ | ΠΕ ΜΗΧΑΝΙΚΩΝ |
| 56 | ΜΠΟΛΑΝΟΥ - ΠΑΠΑΓΕΩΡΓΙΟΥ ΠΗΝΕΛΟΠΗ | ΠΕ ΜΗΧΑΝΙΚΩΝ |
| 57 | ΜΠΟΤΗΣ ΚΩΝΣΤΑΝΤΙΝΟΣ | ΠΕ ΜΗΧΑΝΙΚΩΝ |
| 58 | ΜΠΟΥΜΠΑ ΕΥΤΥΧΙΑ | ΠΕ ΜΗΧΑΝΙΚΩΝ |
| 59 | ΝΑΚΑΣ ΑΘΑΝΑΣΙΟΣ | ΤΕ ΜΗΧΑΝΙΚΩΝ |
| 60 | ΝΑΚΟΣ ΑΡΓΥΡΙΟΣ | ΤΕ ΜΗΧΑΝΙΚΩΝ |
| 61 | ΝΙΚΟΛΟΥ ΕΛΕΝΗ | ΠΕ ΜΗΧΑΝΙΚΩΝ |
| 62 | ΝΤΟΥΒΑΛΗ ΡΕΓΓΙΝΑ | ΤΕ ΜΗΧΑΝΙΚΩΝ |
| 63 | ΠΑΠΑΔΗΜΗΤΡΙΟΥ ΒΛΑΣΙΟΣ | ΠΕ ΜΗΧΑΝΙΚΩΝ |
| 64 | ΠΑΠΑΝΙΚΟΛΑΟΥ ΠΑΝΑΓΙΩΤΗΣ | ΤΕ ΜΗΧΑΝΙΚΩΝ |
| 65 | ΠΑΠΑΡΟΥΝΑ ΖΩΙΤΣΑ | ΤΕ ΜΗΧΑΝΙΚΩΝ |
| 66 | ΠΟΤΣΗ ΓΚΟΛΦΩ | ΤΕ ΜΗΧΑΝΙΚΩΝ |
| 67 | ΡΙΖΟΥ ΘΕΟΔΩΡΑ | ΠΕ ΜΗΧΑΝΙΚΩΝ |
| 68 | ΡΟΓΚΟΤΗ ΔΗΜΗΤΡΑ | ΠΕ ΜΗΧΑΝΙΚΩΝ |

| | | |
|----|---------------------|--------------|
| 69 | ΣΑΚΚΑΣ ΕΥΑΓΓΕΛΟΣ | ΠΕ ΜΗΧΑΝΙΚΩΝ |
| 70 | ΣΑΜΑΡΑ ΣΤΕΛΛΑ | ΠΕ ΜΗΧΑΝΙΚΩΝ |
| 71 | ΣΙΑΜΠΙΡΗ ΔΕΣΠΟΙΝΑ | ΠΕ ΜΗΧΑΝΙΚΩΝ |
| 72 | ΣΙΩΜΟΣ ΓΕΩΡΓΙΟΣ | ΠΕ ΜΗΧΑΝΙΚΩΝ |
| 73 | ΣΙΩΤΟΣ ΕΥΑΓΓΕΛΟΣ | ΠΕ ΜΗΧΑΝΙΚΩΝ |
| 74 | ΣΤΑΥΡΟΥ ΓΕΩΡΓΙΟΣ | ΠΕ ΜΗΧΑΝΙΚΩΝ |
| 75 | ΣΥΛΑΚΟΣ ΓΕΩΡΓΙΟΣ | ΠΕ ΜΗΧΑΝΙΚΩΝ |
| 76 | ΤΕΡΡΟΒΙΤΗΣ ΧΡΗΣΤΟΣ | ΤΕ ΜΗΧΑΝΙΚΩΝ |
| 77 | ΤΖΑΝΙΔΗ ΒΙΟΛΕΤΤΑ | ΠΕ ΜΗΧΑΝΙΚΩΝ |
| 78 | ΤΟΛΙΑ ΠΑΡΑΣΚΕΥΗ | ΤΕ ΜΗΧΑΝΙΚΩΝ |
| 79 | ΤΣΕΤΣΟΥ ΜΑΡΙΑ | ΠΕ ΜΗΧΑΝΙΚΩΝ |
| 80 | ΤΣΙΟΥΜΠΟΣ ΔΗΜΗΤΡΙΟΣ | ΠΕ ΜΗΧΑΝΙΚΩΝ |
| 81 | ΤΣΙΦΤΣΗΣ ΝΙΚΟΛΑΟΣ | ΤΕ ΜΗΧΑΝΙΚΩΝ |
| 82 | ΤΣΩΛΑ ΑΛΕΞΑΝΔΡΑ | ΠΕ ΜΗΧΑΝΙΚΩΝ |

Πίνακας 9. Μηχανικοί Περιφέρειας Ηπείρου Περιφερειακή Ενότητα Ιωάννινων

Β2.4 Μηχανικοί Περιφερειακής Ενότητας Πρέβεζας

| Α/Α | ΟΝΟΜΑΤΕΠΩΝΥΜΟ | ΚΛΑΔΟΣ / ΕΙΔΙΚΟΤΗΤΑ |
|-----|----------------------------|---------------------------|
| 1 | ΜΑΡΙΑ ΑΡΜΕΝΙΑΚΟΥ | ΤΕ ΤΟΠΟΓΡΑΦΩΝ ΜΗΧΑΝΙΚΩΝ |
| 2 | ΓΛΥΚΕΡΙΑ ΒΑΓΓΕΛΑΚΗ | ΤΕ ΜΗΧΑΝΙΚΩΝ |
| 3 | ΕΛΕΝΗ ΒΑΣΙΛΕΙΑΔΟΥ | ΠΕ ΜΗΧΑΝΙΚΩΝ |
| 4 | ΠΕΤΡΟΣ ΒΡΕΛΛΗΣ | ΠΕ ΜΗΧΑΝΙΚΩΝ |
| 5 | ΑΛΕΞΑΝΔΡΟΣ ΓΕΡΟΝΤΑΣ | ΠΕ ΜΗΧΑΝΙΚΩΝ |
| 6 | ΔΗΜΗΤΡΟΥΛΑ ΔΟΥΛΗ - ΤΣΟΥΛΟΥ | ΤΕ ΜΗΧΑΝΙΚΩΝ |
| 7 | ΚΩΝΣΤΑΝΤΙΝΟΣ ΚΑΣΚΑΝΗΣ | ΠΕ ΜΗΧΑΝΙΚΩΝ |
| 8 | ΝΙΚΟΛΑΟΣ ΚΑΤΣΑΝΟΣ | ΠΕ ΜΗΧΑΝΙΚΩΝ |
| 9 | ΚΩΝΣΤΑΝΤΙΝΟΣ ΚΑΤΣΙΜΠΟΚΗΣ | ΠΕ ΜΗΧΑΝΙΚΩΝ |
| 10 | ΟΥΡΑΝΙΑ ΚΟΝΤΑΡΑΤΟΥ | ΠΕ ΜΗΧΑΝΙΚΩΝ |
| 11 | ΜΙΧΑΗΛ ΚΟΥΜΠΗΣ | ΠΕ ΜΗΧΑΝΙΚΩΝ |
| 12 | ΔΗΜΗΤΡΑ ΚΟΥΤΣΟΥΒΕΛΑ | ΠΕ ΜΗΧΑΝΙΚΩΝ |
| 13 | ΝΙΚΟΛΑΟΣ ΚΩΣΤΟΥΛΑΣ | ΤΕ ΜΗΧΑΝΙΚΩΝ |
| 14 | ΘΕΟΔΩΡΟΣ ΛΑΜΠΡΟΥ | ΠΕ ΜΗΧΑΝΙΚΩΝ |
| 15 | ΓΕΩΡΓΙΟΣ ΛΟΓΟΘΕΤΗΣ | ΠΕ ΜΗΧΑΝΙΚΩΝ |
| 16 | ΠΑΝΤΕΛΕΜΩΝ ΜΠΑΚΑΣ | ΤΕ ΜΗΧΑΝΙΚΩΝ |
| 17 | ΧΑΡΑΛΑΜΠΟΣ ΜΠΟΥΡΑΣ | ΠΕ ΜΗΧΑΝΙΚΩΝ |
| 18 | ΣΟΦΙΑ ΠΑΠΑΓΕΩΡΓΙΟΥ | ΠΕ ΑΡΧΙΤΕΚΤΟΝΩΝ ΜΗΧΑΝΙΚΩΝ |
| 19 | ΑΠΟΣΤΟΛΟΣ ΠΑΠΠΑΣ | ΠΕ ΜΗΧΑΝΙΚΩΝ |
| 20 | ΦΙΛΙΑ ΡΕΠΑ | ΠΕ ΜΗΧΑΝΙΚΩΝ |
| 21 | ΠΑΝΑΓΙΩΤΑ ΣΙΑΡΚΟΥ | ΠΕ ΜΗΧΑΝΙΚΩΝ |
| 22 | ΑΝΝΑ ΣΟΥΛΙΑ | ΠΕ ΜΗΧΑΝΙΚΩΝ |
| 23 | ΑΛΕΞΑΝΔΡΟΣ ΧΑΤΖΙΚΟΣ | ΠΕ ΜΗΧΑΝΙΚΩΝ |

Πίνακας 10. Μηχανικοί Περιφέρειας Ηπείρου Περιφερειακή Ενότητα Πρέβεζας

Σημείωση: Σε περίπτωση που δεν επαρκούν οι μηχανικοί της Περιφέρειας Ηπείρου, εξαιτίας μεγάλων και έντονων καταστροφών είναι δυνατόν να υπάρξει και η συνδρομή από μηχανικούς του Τ.Ε.Ε. Ηπείρου.

Β3. Μέσα της Περιφέρειας Ηπείρου**Β3.1 Μηχανήματα Περιφερειακής Ενότητας Άρτας**

| Α/Α | ΑΡΙΘΜΟΣ ΜΗΧΑΝΗΜΑΤΟΣ | ΕΙΔΟΣ ΜΗΧΑΝΗΜΑΤΟΣ |
|-----|---------------------|--------------------|
| 1 | ΜΕ 120960 | ΛΙΠΑΝΤΗΣ |
| 2 | ΜΕ 120961 | ΙΣΟΠΕΔΩΤΗΣ |
| 3 | ΜΕ 120962 | ΙΣΟΠΕΔΩΤΗΣ |
| 4 | ΜΕ 120963 | ΠΡΟΩΘΗΤΗΣ |
| 5 | ΜΕ 120964 | ΠΡΟΩΘΗΤΗΣ |
| 6 | ΜΕ 120965 | ΔΙΑΓΡΑΜΜΙΣΤΙΚΟ |
| 7 | ΜΕ 92817 | ΦΟΡΤΩΤΗΣ |
| 8 | ΜΕ 103811 | ΕΚΣΚΑΦΕΑΣ-ΦΟΡΤΩΤΗΣ |

Πίνακας 11. Μηχανήματα της Περιφερειακής Ενότητας Άρτας**Β3.2 Μηχανήματα Περιφερειακής Ενότητας Θεσπρωτίας**

| Α/Α | ΑΡΙΘΜΟΣ ΜΗΧΑΝΗΜΑΤΟΣ | ΕΙΔΟΣ ΜΗΧΑΝΗΜΑΤΟΣ |
|-----|---------------------|-----------------------|
| 1 | ΜΕ 121903 | ΙΣΟΠΕΔΩΤΗΣ ΓΑΙΩΝ |
| 2 | ΜΕ 51190 | ΙΣΟΠΕΔΩΤΗΣ ΓΑΙΩΝ |
| 3 | ΜΕ 109524 | ΙΣΟΠΕΔΩΤΗΣ ΓΑΙΩΝ |
| 4 | ΜΕ 121902 | ΦΟΡΤΩΤΗΣ - ΕΚΣΚΑΦΕΑΣ |
| 5 | ΜΕ 121900 | ΦΟΡΤΩΤΗΣ |
| 6 | ΜΕ 121901 | ΠΡΟΩΘΗΤΗΡΑΣ ΓΑΙΩΝ |
| 7 | ΜΕ 121906 | ΠΡΟΩΘΗΤΗΡΑΣ ΓΑΙΩΝ |
| 8 | ΑΜ 51077 | ΓΕΩΡΓΙΚΟ ΠΟΛΥΜΗΧΑΝΗΜΑ |

Πίνακας 12. Μηχανήματα της Περιφερειακής Ενότητας Θεσπρωτίας

Β3.3 Μηχανήματα Περιφερειακής Ενότητας Ιωαννίνων

| A/A | ΑΡΙΘΜΟΣ ΜΗΧΑΝΗΜΑΤΟΣ | ΕΙΔΟΣ ΜΗΧΑΝΗΜΑΤΟΣ |
|------------|----------------------------|---|
| 1 | ΜΕ 123719 | ΚΑΛΑΘΟΦΟΡΟ |
| 2 | ΜΕ 123715 | ΕΠΟΥΛΩΤΙΚΟ ΛΑΚΚΩΝ |
| 3 | ΜΕ 121950 | ΦΟΡΤΩΤΗΣ |
| 4 | ΜΕ 121951 | ΕΚΣΚΑΦΕΑΣ-ΦΟΡΤΩΤΗΣ |
| 5 | ΜΕ 113269 | ΕΚΣΚΑΦΕΑΣ |
| 6 | ΜΕ 103974 | ΑΛΑΤΟΔΙΑΝΟΜΕΑΣ - ΛΕΠΙΔΑ ΑΠΟΧΙΟΝΙΣΜΟΥ |
| 7 | ΜΕ 121956 | ΙΣΟΠΕΔΩΤΗΣ ΓΑΙΩΝ |
| 8 | ΜΕ 121957 | ΦΟΡΤΩΤΗΣ |
| 9 | ΜΕ 121954 | ΙΣΟΠΕΔΩΤΗΣ ΓΑΙΩΝ |
| 10 | ΜΕ 121955 | ΙΣΟΠΕΔΩΤΗΣ ΓΑΙΩΝ |
| 11 | ΜΕ 121952 | ΙΣΟΠΕΔΩΤΗΣ ΓΑΙΩΝ |
| 12 | ΜΕ 121953 | ΙΣΟΠΕΔΩΤΗΣ ΓΑΙΩΝ |
| 13 | ΜΕ 121965 | ΑΛΑΤΟΔΙΑΝΟΜΕΑΣ - ΛΕΠΙΔΑ ΑΠΟΧΙΟΝΙΣΜΟΥ- ΓΕΡΑΝΟΣ |
| 14 | ΜΕ 121960 | ΑΛΑΤΟΔΙΑΝΟΜΕΑΣ |
| 15 | ΜΕ 121958 | ΦΟΡΤΩΤΗΣ |
| 16 | ΜΕ 121968 | ΕΚΣΚΑΦΕΑΣ-ΦΟΡΤΩΤΗΣ |
| 17 | ΜΕ 93733 | ΕΚΣΚΑΦΕΑΣ |
| 18 | ΜΕ 93734 | ΦΟΡΤΗΓΟ- ΑΛΑΤΟΔΙΑΝΟΜΕΑΣ- ΛΕΠΙΔΑ ΑΠΟΧΙΟΝΙΣΜΟΥ |
| 19 | ΜΕ 93717 | ΦΟΡΤΩΤΗΣ |
| 20 | ΜΕ 93718 | ΦΟΡΤΗΓΟ- ΕΚΧΙΟΝΙΣΤΙΚΟ |
| 21 | ΜΕ 91570 | ΕΚΧΙΟΝΙΣΤΙΚΟ |
| 22 | ΚΥ 3836 | ΕΚΣΚΑΦΕΑΣ |
| 23 | ΜΕ 113268 | ΑΛΑΤΟΔΙΑΝΟΜΕΑΣ |
| 24 | ΜΕ 123706 | ΚΑΛΑΘΟΦΟΡΟ |
| 25 | ΜΕ 123718 | ΦΟΡΤΗΓΟ-ΑΠΟΧΙΟΝΙΣΤΙΚΟ |
| 26 | ΜΕ 123710 | ΙΣΟΠΕΔΩΤΗΣ ΓΑΙΩΝ |
| 27 | ΜΕ 123702 | ΙΣΟΠΕΔΩΤΗΣ ΓΑΙΩΝ |
| 28 | ΜΕ 123703 | ΚΑΔΟΠΛΥΝΤΗΡΙΟ |
| 29 | ΜΕ 121975 | ΦΟΡΤΩΤΗΣ |
| 30 | ΜΕ 123720 | ΕΚΧΙΟΝΙΣΤΙΚΟ |
| 31 | ΜΕ 123717 | ΦΟΡΤΩΤΗΣ |
| 32 | ΜΕ 123707 | ΦΟΡΤΩΤΗΣ |

| | | |
|-----------|-----------|--|
| 33 | ΜΕ 123704 | ΣΑΡΩΘΡΟ |
| 34 | ΜΕ 123705 | ΔΙΑΓΡΑΜΜΙΣΤΙΚΟ |
| 35 | ΜΕ 123709 | ΦΟΡΤΗΓΟ |
| 36 | ΜΕ 123708 | ΦΟΡΤΗΓΟ - ΕΚΧΙΟΝΙΣΤΙΚΟ |
| 37 | ΜΕ 121964 | ΑΛΑΤΟΔΙΑΝΟΜΕΑΣ- ΛΕΠΙΔΑ ΑΠΟΧΙΟΝΙΣΜΟΥ |
| 38 | ΜΕ 121961 | ΔΙΑΓΡΑΜΜΙΣΤΙΚΟ |
| 39 | ΜΕ 123701 | ΕΚΧΙΟΝΙΣΤΙΚΟ |
| 40 | ΜΕ 121962 | ΕΚΣΚΑΦΕΑΣ- ΦΟΡΤΩΤΗΣ |
| 41 | ΜΕ 121959 | ΦΟΡΤΩΤΗΣ |
| 42 | ΜΕ 121966 | ΙΣΟΠΕΔΩΤΗΣ ΓΑΙΩΝ |
| 43 | ΜΕ 121949 | ΦΟΡΤΩΤΗΣ |
| 44 | ΜΕ 128008 | ΕΚΣΚΑΦΕΑΣ- ΦΟΡΤΩΤΗΣ |

Πίνακας 13. Μηχανήματα της Περιφερειακής Ενότητας Ιωαννίνων

Β3.4 Μηχανήματα Περιφερειακής Ενότητας Πρέβεζας

| A/A | ΑΡΙΘΜΟΣ ΟΧΗΜΑΤΟΣ | ΕΙΔΟΣ ΟΧΗΜΑΤΟΣ |
|------------|-------------------------|--|
| 1 | ΚΗΙ 8322 | ΑΦ ΠΟΛΛΑΠΛΗΣ ΧΡΗΣΕΩΣ |
| 2 | ΚΗΥ 7998 | ΦΟΡΤΗΓΟ (ΚΟΙΝΟ ΜΗ ΑΝΑΤΡΕΠΟΜΕΝΟ) |
| 3 | ΚΗΗ 4291 | ΑΦ ΠΟΛΛΑΠΛΗΣ ΧΡΗΣΕΩΣ |
| 4 | ΚΗΥ 7993 | ΦΟΡΤΗΓΟ (ΑΝΑΤΡΕΠΟΜΕΝΟ) |
| 5 | ΚΗΙ 8342 | ΦΟΡΤΗΓΟ (ΑΝΑΤΡΕΠΟΜΕΝΟ) |
| 6 | ΚΗΗ 9443 | ΦΟΡΤΗΓΟ (ΚΟΙΝΟ ΜΗ ΑΝΑΤΡΕΠΟΜΕΝΟ) |
| 7 | ΚΤΗ 1770 | ΑΦ ΠΟΛΛΑΠΛΗΣ ΧΡΗΣΕΩΣ |
| 8 | ΚΤΗ 1771 | ΑΦ ΠΟΛΛΑΠΛΗΣ ΧΡΗΣΕΩΣ |
| 9 | ΚΥ 3141 | ΦΟΡΤΩΤΗΣ |
| 10 | ΚΥ 7358 | ΦΟΡΤΩΤΗΣ |
| 11 | ΚΥ 7360 | ΕΚΣΚΑΦΕΑΣ (ΕΡΠΥΣΤΡΙΟΦΟΡΟΣ) |
| 12 | ΚΥ 7357 | ΙΣΟΠΕΔΩΤΗΣ (ΓΚΡΕΙΝΤΕΡ) |
| 13 | ΚΥ 6501 | ΔΙΑΓΡΑΜΜΙΣΤΙΚΟ |
| 14 | ΚΥ 7359 | ΠΡΟΩΘΗΤΗΣ ΓΑΙΩΝ (ΕΡΠΥΣΤΡΙΟΦΟΡΟΣ) |
| 15 | ΜΕ 50934 ΙΧ | ΙΣΟΠΕΔΩΤΗΣ (ΓΚΡΕΙΝΤΕΡ) |
| 16 | ΜΕ 50999 ΙΧ | ΠΟΛΥΜΗΧΑΝΗΜΑ –ΧΟΡΤΟΚΟΠΤΙΚΟΣ ΒΡΑΧΙΟΝΑΣ |
| 17 | ΜΕ 50926 ΙΧ | ΠΟΛΥΜΗΧΑΝΗΜΑ |
| 18 | ΜΕ 103928 ΙΧ | ΠΡΟΩΘΗΤΗΣ (ΕΡΠΥΣΤΡΙΟΦΟΡΟΣ) |
| 19 | ΜΕ 103927 ΙΧ | ΕΚΣΚΑΦΕΑΣ-ΦΟΡΤΩΤΗΣ |

Πίνακας 14. Μηχανήματα της Περιφερειακής Ενότητας Πρέβεζας

Β3.5 Οχήματα Περιφερειακής Ενότητας Άρτας

| Α/Α | ΑΡΙΘΜΟΣ ΟΧΗΜΑΤΟΣ | ΕΙΔΟΣ ΟΧΗΜΑΤΟΣ |
|-----|---------------------|----------------|
| 1 | ΚΗΗ 4292 | ΜΙΝΙ ΒΑΝ |
| 2 | ΚΗΗ 6781 | ΕΠΙΒΑΤΙΚΟ |
| 3 | ΚΗΗ 6783 | ΕΠΙΒΑΤΙΚΟ |
| 4 | ΚΗΗ 6784 | ΕΠΙΒΑΤΙΚΟ |
| 5 | ΚΗΗ 6789 (ΑΤΚ 4398) | ΕΠΙΒΑΤΙΚΟ |
| 6 | ΚΗΗ 9441 | ΗΜΙΦΟΡΤΗΓΟ |
| 7 | ΚΗΙ 1561 | ΕΠΙΒΑΤΙΚΟ |
| 8 | ΚΗΙ 1570 | ΕΠΙΒΑΤΙΚΟ |
| 9 | ΚΗΙ 1598 | ΕΠΙΒΑΤΙΚΟ |
| 10 | ΚΗΙ 7970 | ΕΠΙΒΑΤΙΚΟ |
| 11 | ΚΗΙ 7985 (ΑΤΗ 4949) | ΕΠΙΒΑΤΙΚΟ |
| 12 | ΚΗΙ 8040 | ΕΠΙΒΑΤΙΚΟ |
| 13 | ΚΗΥ 9114 | ΕΠΙΒΑΤΙΚΟ |
| 14 | ΚΗΙ 8036 | ΗΜΙΦΟΡΤΗΓΟ |
| 15 | ΚΗΙ 8042 | ΗΜΙΦΟΡΤΗΓΟ |
| 16 | ΚΗΙ 7969 | ΦΟΡΤΗΓΟ |
| 17 | ΚΗΙ 7980 | ΦΟΡΤΗΓΟ |
| 18 | ΚΥ 9086 | ΦΟΡΤΗΓΟ |
| 19 | ΚΥ 6666 | ΕΠΙΒΑΤΙΚΟ |
| 20 | ΚΥ 897 | ΗΜΙΦΟΡΤΗΓΟ |

Πίνακας 15. Οχήματα της Περιφερειακής Ενότητας Άρτας

Β3.6 Οχήματα Περιφερειακής Ενότητας Θεσπρωτίας

| Α/Α | ΑΡΙΘΜΟΣ ΟΧΗΜΑΤΟΣ | ΕΙΔΟΣ ΟΧΗΜΑΤΟΣ |
|-----|------------------|--------------------|
| 1 | ΚΗΥ 9922 | ΕΠΙΒΑΤΗΓΟ |
| 2 | ΚΗΥ 9923 | ΕΠΙΒΑΤΗΓΟ |
| 3 | ΚΗΥ 9924 | ΕΠΙΒΑΤΗΓΟ |
| 4 | ΚΗΙ 9209 | ΕΠΙΒΑΤΗΓΟ |
| 5 | ΚΗΥ 9958 | ΕΠΙΒΑΤΗΓΟ |
| 6 | ΚΗΥ 9944 | ΕΠΙΒΑΤΗΓΟ |
| 7 | ΚΗΙ 9208 | ΕΠΙΒΑΤΗΓΟ |
| 8 | ΚΗΥ 9915 | ΕΠΙΒΑΤΗΓΟ |
| 9 | ΚΗΥ 3875 | ΑΓΡΟΤΙΚΟ |
| 10 | ΚΗΥ 3880 | ΑΓΡΟΤΙΚΟ |
| 11 | ΚΗΙ 9228 | ΦΟΡΤΗΓΟ |
| 12 | ΚΗΥ 9957 | ΦΟΡΤΗΓΟ |
| 13 | ΚΗΗ 4294 | ΕΠΙΒΑΤΙΚΟ |
| 14 | ΚΗΙ 9222 | ΕΛΚΥΣΤΗΡΑΣ + ΕΠΙΚ. |
| 15 | ΚΗΗ 9442 | ΦΟΡΤΗΓΟ |

Πίνακας 16: Οχήματα της Περιφερειακής Ενότητας Θεσπρωτίας

Β3.7 Οχήματα Περιφερειακής Ενότητας Ιωαννίνων

| A/A | ΑΡΙΘΜΟΣ ΟΧΗΜΑΤΟΣ | ΕΙΔΟΣ ΟΧΗΜΑΤΟΣ |
|------------|-------------------------|-----------------------|
| 1 | ΚΗΥ 9195 | ΕΠΙΒΑΤΙΚΟ |
| 2 | ΚΗΥ 9178 | ΕΠΙΒΑΤΙΚΟ |
| 3 | ΚΗΥ 9177 | ΕΠΙΒΑΤΙΚΟ |
| 4 | ΚΗΥ 9176 | ΕΠΙΒΑΤΙΚΟ |
| 5 | ΚΗΗ 6023 | ΕΠΙΒΑΤΙΚΟ |
| 6 | ΚΗΗ 6025 | ΕΠΙΒΑΤΙΚΟ |
| 7 | ΚΗΙ 7411 | ΕΠΙΒΑΤΙΚΟ |
| 8 | ΚΗΙ 7412 | ΕΠΙΒΑΤΙΚΟ |
| 9 | ΚΗΙ 7413 | ΕΠΙΒΑΤΙΚΟ |
| 10 | ΚΗΗ 6026 | ΕΠΙΒΑΤΙΚΟ |
| 11 | ΚΗΙ 5027 | ΕΠΙΒΑΤΙΚΟ |
| 12 | ΚΗΙ 5029 | ΕΠΙΒΑΤΙΚΟ |
| 13 | ΚΗΙ 5028 | ΕΠΙΒΑΤΙΚΟ |
| 14 | ΚΗΗ 6028 | ΕΠΙΒΑΤΙΚΟ |
| 15 | ΚΗΙ 7352 | ΕΠΙΒΑΤΙΚΟ |
| 16 | ΚΗΙ 7353 | ΕΠΙΒΑΤΙΚΟ |
| 17 | ΚΗΗ 6029 | ΕΠΙΒΑΤΙΚΟ |
| 18 | ΚΗΥ 9114 | ΕΠΙΒΑΤΙΚΟ |
| 19 | ΚΗΗ 4253 | ΕΠΙΒΑΤΙΚΟ |
| 20 | ΚΗΗ 6024 | ΕΠΙΒΑΤΙΚΟ |
| 21 | ΚΗΗ 6027 | ΕΠΙΒΑΤΙΚΟ |
| 22 | ΚΗΟ 9126 | ΕΠΙΒΑΤΙΚΟ |
| 23 | ΚΗΙ 7363 | ΕΠΙΒΑΤΙΚΟ |
| 24 | ΚΗΙ 7387 | ΛΕΩΦΟΡΕΙΟ |
| 25 | ΚΗΙ 5051 | ΛΕΩΦΟΡΕΙΟ |
| 26 | ΚΥ 4640 | ΦΟΡΤΗΓΟ |
| 27 | ΚΗΥ 9132 | ΦΟΡΤΗΓΟ |
| 28 | ΚΗΥ 9171 | ΦΟΡΤΗΓΟ |
| 29 | ΚΗΗ 6038 | ΦΟΡΤΗΓΟ |
| 30 | ΚΗΗ 6035 | ΦΟΡΤΗΓΟ |
| 31 | ΚΗΗ 6033 | ΦΟΡΤΗΓΟ |
| 32 | ΚΗΟ 9101 | ΦΟΡΤΗΓΟ |
| 33 | ΚΗΙ 5037 | ΦΟΡΤΗΓΟ |

| | | |
|----|----------|-------------|
| 34 | ΚΗΙ 5036 | ΦΟΡΤΗΓΟ |
| 35 | ΚΗΗ 6031 | ΦΟΡΤΗΓΟ |
| 36 | ΚΗΗ 6037 | ΦΟΡΤΗΓΟ |
| 37 | ΚΗΗ 6032 | ΦΟΡΤΗΓΟ |
| 38 | ΚΗΗ 6036 | ΦΟΡΤΗΓΟ |
| 39 | ΚΗΗ 6034 | ΦΟΡΤΗΓΟ |
| 40 | ΚΗΟ 3465 | ΦΟΡΤΗΓΟ |
| 41 | ΚΥ 9051 | ΦΟΡΤΗΓΟ |
| 42 | ΚΗΥ 9135 | ΡΥΜΟΥΛΚΟ |
| 43 | P 1870 | ΕΠΙΚΑΘΗΜΕΝΟ |
| 44 | ΚΥ 9060 | ΦΟΡΤΗΓΟ |
| 45 | ΚΗΗ 4293 | ΕΠΙΒΑΤΙΚΟ |
| 46 | ΚΗΗ 4295 | ΕΠΙΒΑΤΙΚΟ |
| 47 | ΚΗΗ 6013 | ΕΠΙΒΑΤΙΚΟ |
| 48 | ΚΗΗ 6014 | ΕΠΙΒΑΤΙΚΟ |
| 49 | ΚΗΗ 6015 | ΕΠΙΒΑΤΙΚΟ |

Πίνακας 17. Οχήματα της Περιφερειακής Ενότητας Ιωαννίνων

Β3.8 Οχήματα Περιφερειακής Ενότητας Πρέβεζας

| Α/Α | ΑΡΙΘΜΟΣ ΟΧΗΜΑΤΟΣ | ΕΙΔΟΣ ΟΧΗΜΑΤΟΣ |
|-----|------------------|----------------|
| 1 | ΚΗΥ 7963 | ΕΠΙΒΑΤΙΚΟ |
| 2 | ΚΗΥ 9978 | ΕΠΙΒΑΤΙΚΟ |
| 3 | ΚΗΙ 8313 | ΕΠΙΒΑΤΙΚΟ |
| 4 | ΚΗΥ 9994 | ΕΠΙΒΑΤΙΚΟ |
| 5 | ΚΗΙ 8345 | ΕΠΙΒΑΤΙΚΟ |
| 6 | ΚΗΙ 8346 | ΕΠΙΒΑΤΙΚΟ |

Πίνακας 18. Οχήματα της Περιφερειακής Ενότητας Πρέβεζας

ΠΑΡΑΡΤΗΜΑ Γ

Πρότυπα Δελτία Τύπου

Στο Παράρτημα παρατίθενται Πρότυπα Δελτία Τύπου - Έγγραφα της Περιφέρειας Ηπείρου, όπως αυτά θα κοινοποιηθούν σε όλα τα Μέσα Ενημέρωσης προς ενημέρωση των πολιτών, ύστερα από απόφαση του Περιφερειάρχη για την οργανωμένη προληπτική απομάκρυνση πολιτών σε συνέχεια εισήγησης του εκάστοτε Επικεφαλής Αξιωματικού του Πυροσβεστικού Σώματος. Σκοπός είναι η έγκυρη και έγκαιρη ενημέρωση του κοινού.

Για λόγους πληρέστερης ενημέρωσης και λαμβάνοντας υπόψη τον αλλοδαπό πληθυσμό το πρότυπο δελτίο τύπου θα κοινοποιείται και στην αγγλική γλώσσα.

ΕΛΛΗΝΙΚΗ ΔΗΜΟΚΡΑΤΙΑ
ΠΕΡΙΦΕΡΕΙΑ ΗΠΕΙΡΟΥ
ΔΕΛΤΙΟ ΤΥΠΟΥ

Ο Περιφερειάρχης Ηπείρου αποφασίζει την προληπτική απομάκρυνση των πολιτών που κατοικούν στην περιοχή όπου πλησιάζει δασική πυρκαγιά. Η εκκένωση πραγματοποιείται σύμφωνα με τις Οδηγίες του Πυροσβεστικού Σώματος και υλοποιείται από τις αρμόδιες αρχές, συμπεριλαμβανομένης της αστυνομίας, των Δήμων και της Περιφέρειας.

Όσοι πολίτες βρίσκονται καλούνται να εκκενώσουν προς

Παρακαλούνται οι πολίτες να ακολουθήσουν τις οδηγίες των αρχών και να εγκαταλείψουν την περιοχή χωρίς καθυστέρηση. Οι πολίτες που παραμένουν στην περιοχή αντιμετωπίζουν σοβαρούς κινδύνους για την ασφάλεια και τη ζωή τους.

Κατά τη διαδικασία της εκκένωσης, δίνεται προτεραιότητα στις ευάλωτες ομάδες πολιτών. Συγκεκριμένα, παρακαλούνται να εκκενώσουν πρώτοι οι εξής ομάδες:

- Άτομα με αναπνευστικά προβλήματα ή υποχρεωτική χρήση αναπνευστικών συσκευών.
- Άτομα με αναπηρίες ή περιορισμένη κινητικότητα.
- Παιδιά κάτω της ηλικίας 18 ετών.
- Ηλικιωμένοι άνω των 65 ετών.

Παρακαλούμε τις οικογένειες να προσέχουν τα μέλη τους και να ακολουθούν αυστηρά τις οδηγίες των αρχών.

Επίσης, παρακαλούνται όσοι έχουν κατοικίδια να τα πάρουν μαζί τους και να φροντίσουν για την ασφάλή τους μεταφορά. Η Ειδική Γραμματεία για την Προστασία των Ζώων Συντροφιάς του Υπουργείου Εσωτερικών κάνει έκκληση σε όλους τους πολίτες να μην εγκαταλείπουν τα ζώα τους, να μην τα αφήνουν αβοήθητα, δεμένα και εγκλωβισμένα.

Επισημαίνεται ότι η άμεση ενημέρωση των πολιτών θα γίνεται και μέσω του αριθμού έκτακτης ανάγκης 112, τις οδηγίες του οποίου οι πολίτες καλούνται να εφαρμόσουν.

ΣΗΜΕΙΑ ΣΥΓΚΕΝΤΡΩΣΗΣ ΚΑΙ ΧΩΡΟΙ ΚΑΤΑΦΥΓΗΣ

Τα σημεία συγκέντρωσης, στα οποία θα βρίσκονται μέσα μεταφοράς των Δήμων και της Περιφέρειας για την ασφαλή απομάκρυνση των πολιτών προς τους χώρους καταφυγής, είναι:

Για όσους μπορούν να κινηθούν με ίδια μέσα προς τους χώρους καταφυγής, αυτοί είναι οι ακόλουθοι:

Για την ασφαλή σας απομάκρυνση ακολουθήστε τις οδηγίες της αστυνομίας η οποία είναι η αρμόδια για τον έλεγχο της κυκλοφορίας.

Οδηγίες Για Προστασία Της Περιουσίας Των Πολιτών Που Απομακρύνονται

Διευκολύνετε την πρόσβαση πυροσβεστικών οχημάτων ανοίγοντας τις αυλόπορτες και γκαραζόπορτες ώστε να μπορούν να επιχειρήσουν. Κλείστε όλες τις διόδους (καμινάδες, παράθυρα, πόρτες κλπ.) έτσι ώστε να μην διεισδύσουν οι καύτρες στο εσωτερικό του σπιτιού. Κλείστε τις παροχές φυσικού αερίου και υγρών καυσίμων μέσα και έξω από το σπίτι. Μαζέψτε τις τέντες στα μπαλκόνια και στα παράθυρα.

Υπενθυμίζεται ότι κατά την εκκένωση λόγω δασικής πυρκαγιάς, οι πολίτες πρέπει να έχουν μαζί τους τα απαραίτητα προσωπικά αντικείμενα που θα τους βοηθήσουν να διασφαλίσουν την ασφάλεια και την άνεσή τους κατά την παραμονή τους στα σημεία καταφυγής ή κατά τη μεταφορά τους σε ασφαλές μέρος, όπως:

- Προσωπικά έγγραφα
- Κινητό τηλέφωνο και φορτιστής
- Φάρμακα: Αντιμετώπιση ενδεχόμενων ιατρικών αναγκών.

Στους χώρους καταφυγής παρέχεται προνοιακή υποστήριξη με σκοπό να καλυφθούν οι βασικές ανάγκες και παροχές στους πολίτες με σκοπό να τους παράσχουν την απαραίτητη φροντίδα και στήριξη

Η προστασία και η ασφάλεια των πολιτών είναι η κύρια προτεραιότητά μας και καλούμε όλους τους πολίτες να συνεργαστούν και να ακολουθήσουν τις οδηγίες προκειμένου να διασφαλιστεί η ασφαλής εκκένωση και η προστασία της ζωής τους.

Πληροφορίες για τις εξελίξεις της κατάστασης μπορούν να αναζητηθούν στις επίσημες ιστοσελίδες της Περιφέρειας Ηπείρου, του Υπουργείου Κλιματικής Κρίσης και Πολιτικής Προστασίας.

Ο Περιφερειάρχης Ηπείρου

GREEK DEMOCRACY
REGION OF EPIRUS
PRESS RELEASE

The Regional Governor of Epirus has decided on the preventive evacuation of citizens residing in the area of, where a forest fire is approaching. The evacuation is carried out in accordance with the Guidelines of the Fire Department and is implemented by the competent authorities, including the police, municipalities, and the region.

All citizens located in are called to evacuate towards

Citizens are urged to follow the instructions of the authorities and leave the area without delay. Those who remain in the area face serious risks to their safety and lives.

During the evacuation process, priority is given to vulnerable groups of citizens. Specifically, the following groups are requested to evacuate first:

- Individuals with respiratory problems or mandatory use of respiratory devices.
- People with disabilities or limited mobility.
- Children under 18 years of age.
- Seniors over the age of 65.

Families are urged to take care of their members and strictly follow the instructions of the authorities.

Additionally, those who have pets are asked to take them along and ensure their safe transport. The Special Secretariat for the Protection of Companion Animals of the Ministry of Interior appeals to all citizens not to abandon their animals, leaving them helpless, tied up, or trapped.

It is noted that immediate information for citizens will also be provided through the emergency number 112, whose instructions citizens are called to follow.

ASSEMBLY POINTS AND SHELTER AREAS

The assembly points, where transportation vehicles from municipalities and the region will be present for the safe evacuation of citizens to shelter areas, are as follows:

For those who can move using their own means to the shelter areas, the following are provided:

For your safe evacuation, please follow the instructions of the police, which are responsible for traffic control.

Instructions for the Protection of Citizens' Property During Evacuation

Facilitate the access of firefighting vehicles by opening gates and garage doors so that they can operate. Close all openings (chimneys, windows, doors, etc.) to prevent embers from entering the interior of the house. Shut off the supply of natural gas and liquid fuels inside and outside the house. Secure tents on balconies and windows.

During evacuation due to a forest fire, citizens must have with them the necessary personal belongings to ensure their safety and comfort during their stay at the shelter areas or during their transfer to a safe place, such as:

- Personal documents
- Mobile phone and charger
- Medications for addressing possible medical needs

Provisional support is provided at the shelter areas to cover basic needs and services for citizens in order to provide them with the necessary care and support.

The protection and safety of citizens are our main priority, and we call on all citizens to cooperate and follow the instructions in order to ensure a safe evacuation and the protection of their lives.

Information on the developments of the situation can be found on the official websites of the Region of Epirus and the Ministry of Climate Crisis and Civil Protection.

The Regional Governor of Epirus.