



ΕΛΛΗΝΙΚΗ ΔΗΜΟΚΡΑΤΙΑ
ΥΠΟΥΡΓΕΙΟ ΚΛΙΜΑΤΙΚΗΣ ΚΡΙΣΗΣ &
ΠΟΛΙΤΙΚΗΣ ΠΡΟΣΤΑΣΙΑΣ

Μαρούσι 02 - 12 - 2022
Αριθ. Πρωτ. Α2614



ΓΕΝΙΚΗ ΓΡΑΜΜΑΤΕΙΑ
ΠΟΛΙΤΙΚΗΣ ΠΡΟΣΤΑΣΙΑΣ

ΓΕΝΙΚΗ ΔΙΕΥΘΥΝΣΗ ΣΥΝΤΟΝΙΣΜΟΥ
ΠΛΗΡΟΦΟΡΙΕΣ: Φοίβος Θεοδώρου
ΤΑΧ. Δ/ΝΣΗ: Κηφισίας 37-39
ΤΑΧ. ΚΩΔΙΚΑΣ: 151.23-ΜΑΡΟΥΣΙ
ΤΗΛΕΦΩΝΟ: 213-1510138/916
e-mail: fttheo@gscpp.gr

ΠΡΟΣ: Πίνακας Αποδεκτών

ΚΟΙΝ: Πίνακας Αποδεκτών

ΘΕΜΑ: 2^η Έκδοση του Γενικού Σχεδίου Αντιμετώπισης Εκτάκτων Αναγκών και Άμεσης/Βραχείας Διαχείρισης των Συνεπειών από την Εκδήλωση Χιονοπτώσεων και Παγετού με την κωδική ονομασία «ΒΟΡΕΑΣ 2», στα πλαίσια του Γενικού Σχεδίου Πολιτικής Προστασίας με τη συνθηματική λέξη "Ξενοκράτης".

- ΣΧΕΤ:**
1. Ν.4662/2020 : Εθνικός Μηχανισμός Διαχείρισης Κρίσεων και Αντιμετώπισης Κινδύνων, αναδιάρθρωση της Γενικής Γραμματείας Πολιτικής Προστασίας, αναβάθμιση συστήματος εθελοντισμού πολιτικής προστασίας, αναδιοργάνωση του Πυροσβεστικού και άλλες διατάξεις, όπως τροποποιήθηκε και ισχύει.
 2. Το Άρθρο Τέταρτο παρ. 4 της ΠΝΠ της 14-03-2020 (ΦΕΚ 64/Α'/2020) η ισχύς της οποίας κυρώθηκε με το άρθρο 3 του Ν. 4682 τ.Α' 76/03.04.2020
 3. Την υπ. αριθμ. 8778 από 14-03-2020 Απόφαση του Γενικού Γραμματέα Πολιτικής Προστασίας περί «Αναβίωσης ή εξακολούθησης λειτουργίας επιχειρησιακών και διοικητικών δομών, λειτουργιών και οργάνων της ΓΓΠΠ σύμφωνα με το κανονιστικό πλαίσιο λειτουργίας τους προ της δημοσίευσης του Ν. 4662/2020, και μέχρι την έκδοση των κανονιστικών πράξεων της διοίκησης του ως άνω νόμου»(ΑΔΑ: ΩΑΨΝ46ΜΤΛΒ-ΛΧΦ)
 4. Ν.3013/2002 «Περί αναβάθμισης της Πολιτικής Προστασίας & λοιπές διατάξεις, (ΦΕΚ 102/Α'/2002)», όπως ισχύει.
 5. Π.Δ.151/03-6-2004 (ΦΕΚ 107/Α'/2004) «Οργανισμός Γεν. Γραμματείας Πολιτικής Προστασίας».
 6. Υ.Α.1299/7-4-2003 «Έγκριση του από 7.4.2003 Γενικού Σχεδίου Πολιτικής Προστασίας με τη συνθηματική λέξη ΞΕΝΟΚΡΑΤΗΣ» (ΦΕΚ 423/Β'/2003).
 7. Το Π.Δ. 70/2021 «Σύσταση Υπουργείου Κλιματικής Κρίσης & Πολιτικής Προστασίας, μεταφορά υπηρεσιών και αρμοδιοτήτων μεταξύ Υπουργείων» (ΦΕΚ 161/Α'/2021)
 8. Το Π.Δ. 71/2021 «Διορισμός Υπουργού και Υφυπουργού» (ΦΕΚ 162/Α'/2021)
 9. Την υπ. αρ. 1 Απόφαση του Πρωθυπουργού και του Υπουργού Κλιματικής Κρίσης & Πολιτικής Προστασίας «Ανάθεση αρμοδιοτήτων στον Υφυπουργό Κλιματικής Κρίσης και Πολιτικής Προστασίας, Ευάγγελο Τουρνά» (ΦΕΚ 4215/Β'/13-09-2021)
 10. Την ΓΔΟΥΕΣ/1/4/945 Απόφαση «Διορισμός Γενικού Γραμματέα Πολιτικής Προστασίας στο Υπουργείο Προστασίας του Πολίτη» (ΦΕΚ 183/Υ.Ο.Δ.Δ./2020)
 11. Ο Ν.3852/2010 «Νέα Αρχιτεκτονική της Αυτοδιοίκησης και της Αποκεντρωμένης Διοίκησης - Πρόγραμμα Καλλικράτης» (ΦΕΚ 87/Α'/2010)
 12. Το υπ. αριθ. 12189/26-12-2020 έγγραφο της Γενικής Γραμματείας Πολιτικής Προστασίας με θέμα «Γενικό Σχέδιο Αντιμετώπισης Εκτάκτων Αναγκών και Άμεσης/Βραχείας Διαχείρισης των Συνεπειών από την Εκδήλωση Χιονοπτώσεων και Παγετού» με την κωδική ονομασία «ΒΟΡΕΑΣ» (ΑΔΑ: 6Δ4Ω46ΜΤΛΒ-Ε67)
 13. Το 13230/18-12-2020 έγγραφο της Γενικής Γραμματείας Πολιτικής Προστασίας «Έκδοση Πρότυπου Υποδείγματος Σχεδίου Αντιμετώπισης Εκτάκτων Αναγκών και Άμεσης/Βραχείας Διαχείρισης Συνεπειών από την Εκδήλωση Χιονοπτώσεων και Παγετού για την σύνταξη σχεδίων από τους Δήμους της χώρας».

Σας διαβιβάζουμε την εγκεκριμένη από το Γενικό Γραμματέα Πολιτικής Προστασίας 2^η Έκδοση του Γενικού Σχεδίου Αντιμετώπισης Εκτάκτων Αναγκών και Άμεσης/Βραχείας Διαχείρισης των Συνεπειών από την Εκδήλωση Χιονοπτώσεων και Παγετού με την κωδική ονομασία «ΒΟΡΕΑΣ 2», σε εφαρμογή του Γενικού Σχεδίου Πολιτικής Προστασίας «Ξενοκράτης» (Υ.Α 1299/2003), με ημερομηνία έγκρισης την 02 Δεκεμβρίου 2022.

Το έτος 2020 η Δ/νση Σχεδιασμού και Αντιμετώπισης Εκτάκτων Αναγκών της ΓΓΠΠ σε συνεργασία με όλους τους εμπλεκόμενους φορείς, στο πλαίσιο εφαρμογής της ΥΑ 1299/7-4-2003 έγκρισης Υπουργού ΕΣΔΔΑ του Γενικού Σχεδίου Πολιτικής Προστασίας «Ξενοκράτης» (ΦΕΚ 423 τ. Β') και του άρθρου 11 του ΠΔ 151/2004 (ΦΕΚ 107/Α'/2004), εξέδωσε την 1^η έκδοση του Γενικού Σχεδίου Αντιμετώπισης Εκτάκτων Αναγκών και Άμεσης/Βραχείας Διαχείρισης των Συνεπειών από την Εκδήλωση Χιονοπτώσεων και

Παγετού με την κωδική ονομασία «ΒΟΡΕΑΣ», η οποία στάλθηκε σε όλους τους εμπλεκόμενους φορείς με το 12189/26-12-2020 έγγραφό της ΓΓΠΠ (ΑΔΑ 6Δ4Ω46ΜΤΛΒ-Ε67), για την εφαρμογή της κατά το μέρος που τους αφορά και εμπλέκονται.

Το έτος 2022, η Δ/νση Σχεδιασμού Αντιμετώπισης Εκτάκτων Αναγκών της ΓΓΠΠ, έχοντας υπόψη ότι από τη 1^η έκδοση του σχεδίου επήλθαν διοικητικές και οργανωτικές αλλαγές οι οποίες αφορούσαν κατά κύριο λόγο φορείς της κεντρικής διοίκησης (μετονομασία υπουργείων, αλλαγές υπαγωγής φορέων, κλπ), έκρινε αναγκαία την επικαιροποίηση και αναθεώρηση του ανωτέρω σχεδίου. Στο πλαίσιο αυτό η Δ/νση Σχεδιασμού Αντιμετώπισης Εκτάκτων Αναγκών της ΓΓΠΠ προχώρησε στην παρούσα 2^η έκδοση του Γενικού Σχεδίου Αντιμετώπισης Εκτάκτων Αναγκών και Άμεσης/Βραχείας Διαχείρισης των Συνεπειών από την Εκδήλωση Χιονοπτώσεων και Παγετού.

Ο σκοπός της παρούσας 2^{ης} έκδοσης Γενικού Σχεδίου είναι η άμεση και συντονισμένη απόκριση των εμπλεκόμενων Φορέων σε Κεντρικό, Περιφερειακό και Τοπικό επίπεδο

- για την υλοποίηση προπαρασκευαστικών μέτρων και δράσεων πολιτικής προστασίας που συμβάλλουν στην ετοιμότητα του ανθρώπινου δυναμικού και των μέσων για την αντιμετώπιση εκτάκτων αναγκών και την άμεση/βραχεία διαχείριση των συνεπειών από την εκδήλωση χιονοπτώσεων και Παγετού
- για την αποτελεσματική αντιμετώπιση εκτάκτων αναγκών από την εκδήλωση χιονοπτώσεων και Παγετού και την άμεση διαχείριση των συνεπειών τους, δράσεις που αποβλέπουν στην προστασία της ζωής, της υγείας και της περιουσίας των πολιτών, καθώς και στην προστασία του φυσικού περιβάλλοντος, των πλουτοπαραγωγικών πηγών και των υποδομών της χώρας

Στο πλαίσιο εφαρμογής του παρόντος Γενικού Σχεδίου, οι εμπλεκόμενοι φορείς καλούνται να προβούν στα ακόλουθα:

1. **Οι Περιφέρειες, με βάση τα προβλεπόμενα στην παρούσα 2^η έκδοση του Γενικού Σχεδίου, καλούνται να προχωρήσουν το συντομότερο δυνατό από τη λήψη του παρόντος σε επικαιροποίηση του Σχεδίου Αντιμετώπισης Εκτάκτων Αναγκών και Άμεσης/Βραχείας Διαχείρισης των Συνεπειών από την Εκδήλωση Χιονοπτώσεων και Παγετού της Περιφέρειας, το οποίο έχει συνταχθεί βάσει του 12189/26-12-2020 εγγράφου της ΓΓΠΠ.**

Δεδομένου ότι η παρούσα 2^η έκδοση του Γενικού Σχεδίου Πολιτικής Προστασίας για την Αντιμετώπιση Εκτάκτων Αναγκών και Άμεση/Βραχεία Διαχείριση των Συνεπειών από την Εκδήλωση Χιονοπτώσεων και Παγετού

- **αφορά διοικητικές και οργανωτικές αλλαγές οι οποίες επήλθαν κατά κύριο λόγο σε φορείς της Κεντρικής Διοίκησης (μετονομασία υπουργείων, αλλαγές υπαγωγής φορέων, κλπ),**
- **δεν τροποποιεί τους ρόλους, αρμοδιότητες και κύριες δράσεις των Περιφερειών της χώρας για την αντιμετώπιση κινδύνων από την εκδήλωση χιονοπτώσεων και παγετού**

η επικαιροποίηση των σχεδίων Πολιτικής Προστασίας για την Αντιμετώπιση Εκτάκτων Αναγκών και Άμεση/Βραχεία Διαχείριση των Συνεπειών από την Εκδήλωση Χιονοπτώσεων και Παγετού των Περιφερειών αφορά κυρίως την ενσωμάτωση των ανωτέρω αλλαγών στα σχέδια των Περιφερειών (πχ. Ίδρυση του Υπουργείου Κλιματικής Κρίσης & Πολιτικής Προστασίας, ο νόμος 4662/2022 για τον Εθνικό Μηχανισμό Διαχείρισης Κρίσεων και Αντιμετώπισης Κινδύνων, η κατάργηση του Κέντρου Επιχειρήσεων Πολιτικής Προστασίας (ΚΕΠΠ/ΕΣΚΕ) και αντικατάστασή του με την Μονάδα Εμπλεκόμενων Φορέων (Unit-3 - ΜΕΦ/ΕΣΚΕΔΙΚ του Αρχηγείου Πυροσβεστικού Σώματος, κλπ).

Καθώς οι ανωτέρω αλλαγές δεν τροποποιούν τους ρόλους, τις αρμοδιότητες και τις κύριες δράσεις των Περιφερειών της χώρας για την αντιμετώπιση κινδύνων από την Εκδήλωση Χιονοπτώσεων και Παγετού, η επικαιροποίηση των υφιστάμενων σχεδίων των Περιφερειών βάσει των ανωτέρω, δεν χρήζουν υποβολής στην Εκτελεστική Επιτροπή της Περιφέρειας και έγκριση του Περιφερειακού Συμβουλίου, αλλά απλή έγκριση των αλλαγών από τον Περιφερειάρχη.

Ομοίως, επικαιροποίηση στοιχείων των παραρτημάτων του εκάστοτε υφιστάμενου σχεδίου της Περιφέρειας δεν χρήζουν υποβολής στην Εκτελεστική Επιτροπή της Περιφέρειας και έγκριση του Περιφερειακού Συμβουλίου, αλλά απλή έγκριση των αλλαγών από τον Περιφερειάρχη.

Επισημαίνεται ότι τα παραρτήματα των σχεδίων που περιέχουν προσωπικά στοιχεία επικοινωνίας (κινητά τηλέφωνα, προσωπικά email, τηλέφωνα κατοικίας, κλπ.) εκπροσώπων φορέων, υπηρεσιών και ιδιωτών που εμπλέκονται σε δράσεις πολιτικής προστασίας, δεν πρέπει να δημοσιεύονται (πχ ανάρτηση στην ΔΙΑΥΓΕΙΑ, ή στον ιστοχώρο της Περιφέρειας) για λόγους προστασίας των προσωπικών δεδομένων. Τα ανωτέρω παραρτήματα με τα πλήρη στοιχεία επικοινωνίας, θα πρέπει να αποστέλλονται μόνο στις εμπλεκόμενες υπηρεσίες.

Νοείται ότι αν κατά την επικαιροποίηση των σχεδίων των Περιφερειών προκύπτουν αλλαγές που αφορούν ουσιώδεις τροποποιήσεις της οργανωτικής δομής και της κατανομής αρμοδιοτήτων των υπηρεσιών της Περιφέρειας, τότε η έγκριση της επικαιροποιημένης έκδοσης του σχεδίου της Περιφέρειας θα πρέπει να ακολουθήσει την διαδικασία της υποβολής του σχεδίου από την Αυτοτελή Δ/ση Πολιτικής Προστασίας της Περιφέρειας στην Εκτελεστική Επιτροπή της Περιφέρειας, η οποία εισηγείται το ανωτέρω σχέδιο στο Περιφερειακό Συμβούλιο, το οποίο και το εγκρίνει σύμφωνα με τα άρθρα 174 και 163 του Ν.3852/2010 όπως ισχύει.

2. **Οι Δήμοι, με βάση τα προβλεπόμενα στην παρούσα 2^η έκδοση του Γενικού Σχεδίου, καλούνται να προχωρήσουν το συντομότερο δυνατό από τη λήψη του παρόντος σε επικαιροποίηση του Σχεδίου Αντιμετώπισης Εκτάκτων Αναγκών και Άμεσης/Βραχείας Διαχείρισης των Συνεπειών από την Εκδήλωση Χιονοπτώσεων και Παγετού του Δήμου, το οποίο έχει συνταχθεί βάσει του 12189/26-12-2020 εγγράφου της ΓΠΠ.**

Δεδομένου ότι η παρούσα 2^η έκδοση του Γενικού Σχεδίου Πολιτικής Προστασίας για την Αντιμετώπιση Εκτάκτων Αναγκών και Άμεση/Βραχεία Διαχείρισης των Συνεπειών από την Εκδήλωση Χιονοπτώσεων και Παγετού

- **αφορά διοικητικές και οργανωτικές αλλαγές οι οποίες επήλθαν κατά κύριο λόγο σε φορείς της κεντρικής διοίκησης (μετονομασία υπουργείων, αλλαγές υπαγωγής φορέων, κλπ),**
- **δεν τροποποιεί τους ρόλους, αρμοδιότητες και κύριες δράσεις των Δήμων της χώρας για την αντιμετώπιση κινδύνων από την εκδήλωση χιονοπτώσεων και παγετού**

η επικαιροποίηση των σχεδίων Πολιτικής Προστασίας για την Αντιμετώπιση Εκτάκτων Αναγκών και Άμεση/Βραχεία Διαχείρισης των Συνεπειών από την Εκδήλωση Χιονοπτώσεων και Παγετού των Δήμων αφορά κυρίως την ενσωμάτωση των ανωτέρω αλλαγών στα σχέδια των Δήμων (πχ. Ίδρυση του Υπουργείου Κλιματικής Κρίσης & Πολιτικής Προστασίας, ο νόμος 4662/2022 για τον Εθνικό Μηχανισμό Διαχείρισης Κρίσεων και Αντιμετώπισης Κινδύνων, η κατάργηση του Κέντρου Επιχειρήσεων Πολιτικής Προστασίας (ΚΕΠΠ/ΕΣΚΕ) και αντικατάστασή του με την Μονάδα Εμπλεκόμενων Φορέων (Unit-3 - ΜΕΦ/ΕΣΚΕΔΙΚ του Αρχηγείου Πυροσβεστικού Σώματος, κλπ).

Καθώς οι ανωτέρω αλλαγές δεν τροποποιούν τους ρόλους, τις αρμοδιότητες και τις κύριες δράσεις των Δήμων της χώρας για την αντιμετώπιση κινδύνων από την εκδήλωση χιονοπτώσεων και παγετού, η επικαιροποίηση των υφιστάμενων σχεδίων των Δήμων βάσει των ανωτέρω, δεν χρήζουν υποβολής στην Εκτελεστική Επιτροπή του Δήμου και έγκριση του Δημοτικού Συμβουλίου, αλλά απλή έγκριση των αλλαγών από τον Δήμαρχο.

Ομοίως, επικαιροποίηση στοιχείων των παραρτημάτων του εκάστοτε υφιστάμενου σχεδίου του Δήμου δεν χρήζουν υποβολής στην Εκτελεστική Επιτροπή του Δήμου και έγκριση του Δημοτικού Συμβουλίου, αλλά απλή έγκριση των αλλαγών από τον Δήμαρχο.

Επισημαίνεται ότι τα παραρτήματα των σχεδίων που περιέχουν προσωπικά στοιχεία επικοινωνίας (κινητά τηλέφωνα, προσωπικά email, τηλέφωνα κατοικίας, κλπ.) εκπροσώπων φορέων, υπηρεσιών και ιδιωτών που εμπλέκονται σε δράσεις πολιτικής προστασίας, δεν πρέπει να δημοσιεύονται (πχ ανάρτηση στην ΔΙΑΥΓΕΙΑ, ή στον ιστοχώρο του Δήμου) για λόγους προστασίας των προσωπικών δεδομένων. Τα ανωτέρω παραρτήματα με τα πλήρη στοιχεία επικοινωνίας, θα πρέπει να αποστέλλονται μόνο στις εμπλεκόμενες υπηρεσίες.

Νοείται ότι αν κατά την επικαιροποίηση των σχεδίων των Δήμων προκύπτουν αλλαγές που αφορούν ουσιώδεις τροποποιήσεις της οργανωτικής δομής και της κατανομής αρμοδιοτήτων των υπηρεσιών του Δήμου, τότε η έγκριση της επικαιροποιημένης έκδοσης του σχεδίου του Δήμου θα πρέπει να ακολουθήσει την διαδικασία της υποβολής του σχεδίου από την οργανική μονάδα Πολιτικής Προστασίας του Δήμου στην Εκτελεστική Επιτροπή του Δήμου, η οποία εισηγείται το ανωτέρω σχέδιο στο Δημοτικό Συμβούλιο, το οποίο και το εγκρίνει σύμφωνα με τα άρθρα 174 και 163 του Ν.3852/2010 όπως ισχύει.

3. **Οι Αποκεντρωμένες Διοικήσεις της χώρας, με βάση τα προβλεπόμενα στην παρούσα 2^η αναθεωρημένη έκδοση του Γενικού Σχεδίου, καλούνται προχωρήσουν το συντομότερο δυνατό από τη λήψη του παρόντος σε επικαιροποίηση του σχεδιασμού αντιμετώπισης εκτάκτων αναγκών και άμεσης/βραχείας διαχείρισης των συνεπειών από την εκδήλωση χιονοπτώσεων και παγετού.**

Δεδομένου ότι βάσει του ισχύοντος θεσμικού πλαισίου, οι Αποκεντρωμένες Διοικήσεις της χώρας δεν εμπλέκονται άμεσα στην αντιμετώπιση εκτάκτων αναγκών και την άμεση/βραχεία διαχείριση των συνεπειών από την εκδήλωση χιονοπτώσεων και παγετού, ο σχεδιασμός Αντιμετώπισης Εκτάκτων

Αναγκών και Άμεσης/Βραχείας Διαχείρισης των Συνεπειών από την Εκδήλωση Χιονοπτώσεων και Παγετού για τις Αποκεντρωμένες Διοικήσεις της χώρας συνίσταται στην σύνταξη ενός μνημονίου ενεργειών στο οποίο θα προσδιορίζεται το ανθρώπινο δυναμικό και οι πόροι που θα χρησιμοποιήσουν για την υλοποίηση των δράσεων Πολιτικής Προστασίας, όπως αυτές αναφέρονται αναλυτικά στο Μέρος VII της παρούσας 2^{ης} αναθεωρημένης έκδοσης του Γενικού Σχεδίου.

Δεδομένου ότι η παρούσα 2^η έκδοση του Γενικού Σχεδίου Πολιτικής Προστασίας για την Αντιμετώπιση Εκτάκτων Αναγκών και Άμεση/Βραχεία Διαχείριση των Συνεπειών από την Εκδήλωση Χιονοπτώσεων και Παγετού αφορά διοικητικές και οργανωτικές αλλαγές οι οποίες επήλθαν κατά κύριο λόγο σε φορείς της κεντρικής διοίκησης (μετονομασία υπουργείων, αλλαγές υπαγωγής φορέων, κλπ), η επικαιροποίηση του σχεδιασμού Αντιμετώπισης Εκτάκτων Αναγκών και Άμεσης/Βραχείας Διαχείρισης των Συνεπειών από την Εκδήλωση Χιονοπτώσεων και Παγετού για τις Αποκεντρωμένες Διοικήσεις της χώρας αφορά κυρίως την ενσωμάτωση στα μνημόνια ενεργειών των Αποκεντρωμένων Διοικήσεων α) των ανωτέρω αλλαγών (πχ. Ίδρυση του Υπουργείου Κλιματικής Κρίσης & Πολιτικής Προστασίας, ο νόμος 4662/2022 για τον Εθνικό Μηχανισμό Διαχείρισης Κρίσεων και Αντιμετώπισης Κινδύνων, η κατάργηση του Κέντρου Επιχειρήσεων Πολιτικής Προστασίας (ΚΕΠΠ/ΕΣΚΕ) και αντικατάστασή του με την Μονάδα Εμπλεκόμενων Φορέων (Unit-3 - ΜΕΦ/ΕΣΚΕΔΙΚ του Αρχηγείου Πυροσβεστικού Σώματος, κλπ), και β) των αλλαγών που τυχόν έχουν επέλθει από την μεταφορά και υπαγωγή των δασικών υπηρεσιών στο Υπουργείο Περιβάλλοντος και Ενέργειας.

4. Το **Υπουργείο Αγροτικής Ανάπτυξης & Τροφίμων**, όπως αυτό αναφέρεται στο Μέρος IV του παρόντος Γενικού Σχεδίου που είναι υπόχρεο σχεδίασης σύμφωνα με το Γενικό Σχέδιο Πολιτικής Προστασίας «Ξενοκράτης» (Προσθήκη 2 Παράρτημα Α) και συγκεκριμένα το αναφερόμενο ως **Υπουργείο Γεωργίας**, έχει εκχωρήσει πληθώρα εκτελεστικών αρμοδιοτήτων με σειρά νομοθετικών ρυθμίσεων, έχει τροποποιήσει τον οργανισμό του και ασκεί κατά κύριο λόγο επιτελικές / υποστηρικτικές δράσεις στην αντιμετώπιση εκτάκτων αναγκών και την διαχείριση συνεπειών από την εκδήλωση χιονοπτώσεων και παγετού.

Στο πλαίσιο αυτό και λαμβάνοντας υπόψη τον νέο θεσμικό και επιτελικό ρόλο του Υπουργείου Αγροτικής Ανάπτυξης & Τροφίμων, δεν προκύπτει άμεση υποχρέωση σχεδίασης με βάση το παρόν Γενικό Σχέδιο. Ωστόσο οφείλει να συμβάλει στην υλοποίηση των δράσεων που αναφέρονται αναλυτικά στο Μέρος IV της παρούσας 2^{ης} αναθεωρημένης έκδοσης του Γενικού Σχεδίου με την έκδοση σχετικών κατευθυντηρίων οδηγιών, σχεδίων δράσης, ή/και μνημονίων ενεργειών κατά την κρίση του, για τη δρομολόγηση των δράσεων κατά το μέρος που το αφορά και εμπλέκεται, εφόσον συντρέχουν λόγοι, το συντομότερο δυνατό από τη λήψη του παρόντος.

5. Το **Υπουργείο Υποδομών & Μεταφορών** και το **Υπουργείο Περιβάλλοντος και Ενέργειας**, όπως αυτά αναφέρονται στο Μέρος IV του παρόντος Γενικού Σχεδίου και έχουν προκύψει από το αναφερόμενο ως **Υπουργείο Περιβάλλοντος Χωροταξίας και Δημοσίων Έργων (ΥΠΕΧΩΔΕ)** που είναι υπόχρεο σχεδίασης σύμφωνα με το Γενικό Σχέδιο Πολιτικής Προστασίας «Ξενοκράτης» (Προσθήκη 2 Παράρτημα Α), ασκούν κατά κύριο λόγο επιτελικές / υποστηρικτικές δράσεις στην αντιμετώπιση εκτάκτων αναγκών και την διαχείριση συνεπειών από την εκδήλωση χιονοπτώσεων και παγετού.

Στο πλαίσιο αυτό και λαμβάνοντας υπόψη τον νέο θεσμικό και επιτελικό ρόλο του Υπουργείου Υποδομών & Μεταφορών και του Υπουργείου Περιβάλλοντος και Ενέργειας, δεν προκύπτει άμεση υποχρέωση σχεδίασης με βάση το παρόν Γενικό Σχέδιο. Ωστόσο οφείλουν να συμβάλουν στην υλοποίηση των δράσεων που αναφέρονται αναλυτικά στο Μέρος IV της παρούσας 2^{ης} αναθεωρημένης έκδοσης του Γενικού Σχεδίου με την έκδοση σχετικών κατευθυντηρίων οδηγιών, σχεδίων δράσης, ή/και μνημονίων ενεργειών κατά την κρίση τους για τις δρομολόγηση των δράσεων κατά το μέρος που τους αφορά και εμπλέκονται, εφόσον συντρέχουν λόγοι, το συντομότερο δυνατό από τη λήψη του παρόντος.

6. Οι λοιποί φορείς της κεντρικής διοίκησης (**Υπουργείο Εθνικής Άμυνας, Υπουργείο Προστασίας του Πολίτη, Υπουργείο Κλιματικής Κρίσης και Πολιτικής Προστασίας και Υπουργείο Ναυτιλίας και Νησιωτικής Πολιτικής**), όπως αυτοί αναφέρονται στο Μέρος IV της παρούσας 2^{ης} αναθεωρημένης έκδοσης του Γενικού Σχεδίου που είναι υπόχρεοι σχεδίασης σύμφωνα με το Γενικό Σχέδιο Πολιτικής Προστασίας «Ξενοκράτης» (Προσθήκη 2 Παράρτημα Α) αναφερόμενοι ως **Υπουργείο Εθνική Άμυνας, Υπουργείο Δημόσιας Τάξης και Υπουργείο Εμπορικής Ναυτιλίας**, προβαίνουν κατά την κρίση τους σε

επικαιροποίηση του σχεδιασμού τους, εφόσον συντρέχουν λόγοι, το συντομότερο δυνατό από τη λήψη του παρόντος και συγκεκριμένα:

- Το **ΓΕΕΘΑ** του Υπουργείου Εθνικής Άμυνας, στο πλαίσιο υλοποίησης του παρόντος Γενικού Σχεδίου, προβαίνει σε κατά την κρίση του ενέργειες για τυχόν επικαιροποίηση του Σχεδίου ΓΕΕΘΑ/ΞΕΝΟΚΡΑΤΗΣ/ΧΙΟΝΟΠΤΩΣΕΙΣ προκειμένου να διασφαλιστεί η συμβατότητά του με την παρούσα 2^η αναθεωρημένη έκδοση του Γενικού Σχεδίου.
- Το **Πυροσβεστικό Σώμα** του Υπουργείου Κλιματικής Κρίσης και Πολιτικής Προστασίας, στο πλαίσιο υλοποίησης του παρόντος Γενικού Σχεδίου, προβαίνει σε κατά την κρίση του ενέργειες για να διασφαλιστεί η συμβατότητα των επιχειρησιακών του σχεδίων με την παρούσα 2^η αναθεωρημένη έκδοση του Γενικού Σχεδίου.
- Η **Ελληνική Αστυνομία** του Υπουργείου Προστασίας του Πολίτη, στο πλαίσιο υλοποίησης του παρόντος Γενικού Σχεδίου προβαίνει σε κατά την κρίση της ενέργειες για τυχόν επικαιροποίηση του εγκεκριμένου σχεδίου της, προκειμένου να διασφαλιστεί η συμβατότητά του με την παρούσα 2^η αναθεωρημένη έκδοση του Γενικού Σχεδίου.
- Το **Λιμενικό Σώμα – Ελληνική Ακτοφυλακή** του Υπουργείου Ναυτιλίας και Νησιωτικής Πολιτικής προβαίνει σε κατά την κρίση του ενέργειες για να διασφαλιστεί η συμβατότητα των επιχειρησιακών του σχεδίων με την παρούσα 2^η αναθεωρημένη έκδοση του Γενικού Σχεδίου.

7. Οι φορείς της κεντρικής διοίκησης, όπως αυτοί αναφέρονται στο Μέρος IV του παρόντος που δεν είναι υπόχρεοι σχεδίασης σύμφωνα με το Γενικό Σχέδιο Πολιτικής Προστασίας «Ξενοκράτης», και συγκεκριμένα:

- Το **Υπουργείο Υγείας**
- Το **Υπουργείο Παιδείας, Έρευνας & Θρησκευμάτων**
- Το **Υπουργείο Πολιτισμού & Αθλητισμού**
- Το **Υπουργείο Εσωτερικών**
- Η **Προεδρία της Κυβέρνησης**
- Το **Υπουργείο Εργασίας και Κοινωνικών Υποθέσεων**

οφείλουν να συμβάλουν στην υλοποίηση της παρούσας 2^{ης} αναθεωρημένης έκδοσης του Γενικού Σχεδίου με την ενημέρωση του εμπλεκόμενου προσωπικού τους και την έκδοση κατευθυντηρίων οδηγιών, σχεδίων δράσης, ή/και μνημονίων ενεργειών κατά την κρίση τους για τη δρομολόγηση των δράσεων κατά το μέρος που τους αφορά και εμπλέκονται, το συντομότερο δυνατό από την λήψη του παρόντος.

8. Τέλος, οι διοικήσεις των ακόλουθων φορέων, εταιριών και οργανισμών **ΕΑΓΜΕ, ΔΕΔΔΗΕ Α.Ε., ΟΣΕ Α.Ε., ΑΔΜΗΕ Α.Ε., ΔΕΗ Α.Ε., Ένωση Δημοτικών Επιχειρήσεων Ύδρευσης και Αποχέτευσης (ΕΔΕΥΑ), Hellenic Train (πρώην ΤΡΑΙΝΟΣΕ Α.Ε.), ΠΡΟΑΣΤΙΑΚΟΣ Α.Ε., ΕΥΔΑΠ Α.Ε., ΕΛ.Γ.Α., ΕΥΑΘ Α.Ε, Ο.Α.Σ.Α., Ο.Α.Σ.Θ., ΑΤΤΙΚΟ ΜΕΤΡΟ Α.Ε., ΣΤΑ.ΣΥ Α.Ε., Ο.ΣΥ. Α.Ε., ΕΓΝΑΤΙΑ ΟΔΟΣ Α.Ε, ΑΤΤΙΚΕΣ ΔΙΑΔΡΟΜΕΣ Α.Ε., Ολυμπία Οδός Λειτουργία Α.Ε., Μορέας Α.Ε., Νέα Οδός Α.Ε., Αυτοκινητόδρομος Αιγαίου Α.Ε., Αυτοκινητόδρομος Κεντρικής Ελλάδας Α.Ε., Ιονία Οδός Α.Ε., FRAPORT Greece, ΔΙΕΘΝΗΣ ΑΕΡΟΛΙΜΕΝΑΣ ΑΘΗΝΩΝ «ΕΛ. ΒΕΝΙΖΕΛΟΣ»,** στις οποίες αποστέλλεται το παρόν, παρακαλούνται να διαβιβάσουν αντίγραφο του σε όλες τις αρμόδιες οργανικές τους μονάδες που δρομολογούν δράσεις σύμφωνα με τα όσα αναφέρονται στο παρόν και να προβούν στην έκδοση, κατά την κρίση τους, σχετικών οδηγιών, κατά το μέρος που τις αφορά και εμπλέκονται, εφόσον συντρέχουν λόγοι.

Επισημαίνεται ότι μετά τη μετεγκατάσταση του Ε.Σ.Κ.Ε.ΔΙ.Κ. στις νέες εγκαταστάσεις, στο κτίριο "ΦΑΡΟΣ", η επικοινωνία και η διακίνηση της αλληλογραφίας με τη Μονάδα Εμπλεκόμενων Φορέων (ΜΕΦ) του Ε.Σ.Κ.Ε.ΔΙ.Κ./Α.Π.Σ. θα πραγματοποιείται ως εξής:

Τηλέφωνα επικοινωνίας της Μονάδας Εμπλεκόμενων Φορέων (ΜΕΦ) του Ε.Σ.Κ.Ε.ΔΙ.Κ./Α.Π.Σ. είναι τα 2132047744, 745, 746, 747, και

Διεύθυνση ηλεκτρονικού ταχυδρομείου: eskedik.unit3@psnet.gr

Οι σχετικές διαταγές, κατευθυντήριες οδηγίες, σχέδια δράσης ή σχέδια και μνημόνια ενεργειών, που εκδίδονται στο πλαίσιο εφαρμογής της παρούσας 2^{ης} αναθεωρημένης έκδοσης του Γενικού Σχεδίου, εγκρίνονται από τις διοικήσεις τους.

Η 2^η Έκδοση του Γενικού Σχεδίου Αντιμετώπισης Εκτάκτων Αναγκών και Άμεσης/Βραχείας Διαχείρισης των Συνεπειών από την Εκδήλωση Χιονοπτώσεων και Παγετού με την κωδική ονομασία «ΒΟΡΕΑΣ 2» συντάχθηκε από την Δ/νση Σχεδιασμού Αντιμετώπισης Εκτάκτων Αναγκών.

Η Δ/ση Σχεδιασμού Αντιμετώπισης Εκτάκτων Αναγκών της ΓΓΠΠ βρίσκεται στη διάθεση των αποδεκτών του παρόντος για τυχόν πληροφορίες ή διευκρινήσεις.

Η πλήρης και έγκαιρη εφαρμογή των μέτρων και δράσεων του παρόντος, είναι αυτονόητο ότι διέπεται από τις περί ευθυνών διατάξεις της σχετικής ανά φορέα νομοθεσίας.

Αντίγραφο του παρόντος εγγράφου και η πλήρης έκδοση του Γενικού Σχεδίου Αντιμετώπισης Εκτάκτων Αναγκών και Άμεσης/Βραχείας Διαχείρισης των Συνεπειών από την Εκδήλωση Χιονοπτώσεων και Παγετού (2^η έκδοση / ΒΟΡΕΑΣ 2), θα διαβιβαστεί αποκλειστικά μέσω ηλεκτρονικού ταχυδρομείου και θα αναρτηθεί στον ιστοχώρο της ΓΓΠΠ <http://www.civilprotection.gr>.

Συνημμένο: 2^η Έκδοση του Γενικού Σχεδίου Αντιμετώπισης Εκτάκτων Αναγκών και Άμεσης/Βραχείας Διαχείρισης των Συνεπειών από την Εκδήλωση Χιονοπτώσεων και Παγετού με την κωδική ονομασία «ΒΟΡΕΑΣ 2»

ΑΚΡΙΒΕΣ ΑΝΤΙΓΡΑΦΟ

Ο ΥΠΑΛΛΗΛΟΣ

Ο ΓΕΝΙΚΟΣ ΓΡΑΜΜΑΤΕΑΣ ΠΟΛΙΤΙΚΗΣ ΠΡΟΣΤΑΣΙΑΣ

ΓΙΑ ΤΗΝ ΔΙΕΥΘΥΝΣΗ ΣΧΕΔΙΑΣΜΟΥ
ΑΝΤΙΜΕΤΩΠΙΣΗΣ ΕΚΤΑΚΤΩΝ ΑΝΑΓΚΩΝ
ΤΗΣ Γ.Γ.Π.Π.



ΕΥΑΓΓΕΛΟΣ ΑΓΓΕΛΟΠΟΥΛΟΣ



ΒΑΣΙΛΕΙΟΣ ΠΑΠΑΓΕΩΡΓΙΟΥ

ΑΠΟΔΕΚΤΕΣ ΓΙΑ ΕΝΕΡΓΕΙΑ

- 1. Υπουργείο Προστασίας του Πολίτη**
 - α. Αρχηγείο Ελληνικής Αστυνομίας**
 - i. Δ/νση Γενικής Αστυνόμευσης (E-mail: generalpolicing.div@hellenicpolice.gr)
 - ii. Δ/νση Τροχαίας (E-mail: trafficpolice.div@hellenicpolice.gr)
 - iii. Ενιαίο Συντονιστικό Κέντρο Επιχειρήσεων και Διαχείρισης Κρίσεων (Email: kepihaea@astynomia.gr / eskedk@astynomia.gr)
- 2. Υπουργείο Κλιματικής Κρίσης και Πολιτικής Προστασίας**
 - Αρχηγείο Πυροσβεστικού Σώματος**
 - i. Προϊστάμενο Κλάδου Επιχειρήσεων (Email: klad.epixeir@psnet.gr)
 - ii. Εθνικό Συντονιστικό Κέντρο Επιχειρήσεων και Διαχείρισης Κρίσεων Πυροσβεστικού Σώματος (ΕΣΚΕΔΙΚ) (Email: diokitiseske@psnet.gr)
- 3. Περιφέρειες της χώρας**
 - α. Γραφεία κ.κ. Περιφερειάρχων
 - β. Αυτοτελείς Δ/νσεις Πολιτικής Προστασίας με την παράκληση α) για την άμεση αναπαραγωγή του παρόντος και αποστολή του στους Αντιπεριφερειάρχες και στα Τμήματα Πολιτικής Προστασίας των Περιφερειακών Ενοτήτων β) για την ενημέρωση των Δ/νσεων Τεχνικών Έργων Περιφέρειας και Περιφερειακών Ενοτήτων, Δ/νση Αγροτικής Οικονομίας και Δ/νση Υγείας, της Δ/νσης Διαχείρισης Μητροπολιτικών Υποδομών Περιφέρειας Αττικής, για την έκδοση του παρόντος
- 4. Αποκεντρωμένες Διοικήσεις του Κράτους**
 - α. Γραφεία κ.κ. Συντονιστών Αποκεντρωμένων Διοικήσεων
 - β. Δ/νσεις Πολιτικής Προστασίας, με την παράκληση για την άμεση αναπαραγωγή του παρόντος και την αποστολή του σε όλους τους Δήμους της Αποκεντρωμένης Διοίκησης και ειδικότερα α) στα γραφεία κκ Δημάρχων, β) στους υπευθύνους Πολιτικής Προστασίας
- 5. Υπουργείο Υποδομών & Μεταφορών / Γενική Γραμματεία Υποδομών**
 - α. Γενική Διεύθυνση Συγκοινωνιακών Υποδομών (Email: y.karnesis@yme.gov.gr / gdsy@yme.gov.gr)
 - β. Διεύθυνση Υποδομών Σταθερής Τροχαίας, Συντηρήσεων Και Ασφάλειας (Δ14) (Email: alkalavasis@kssy.gr / daoy@ggde.gr)
 - γ. Διεύθυνση Λειτουργίας, Συντήρησης και Εκμετάλλευσης Συγκοινωνιακών Υποδομών με Σύμβαση Παραχώρησης (Δ17) (Email: eyde.lsep@ggde.gr / e.kanellopoulou@ggde.gr)
 - δ. Γενική Διεύθυνση Αποκατάστασης Επιπτώσεων Φυσικών Καταστροφών (ΓΔΑΕΦΚ) ΓΔΑΕΦΚ (Email: gdaefk@ggde.gr)
- 6. Υπουργείο Υγείας**
 - α. Διεύθυνση Επιχειρησιακής Ετοιμότητας Εκτάκτων Καταστάσεων Δημόσιας Υγείας (Email: ekdy@moh.gov.gr)
 - β. ΕΚΑΒ
 - i. Διεύθυνση Ιατρικών Υπηρεσιών (Email: gr.iatrikonypiesion@ekab.gr)
 - ii. ΚΕΠΥ (Email: eske.kepy@ekab.gr)
- 7. Υπουργείο Εθνικής Άμυνας**
 - α. Δ/νση ΓΕΕΘΑ/Α6 (Email: a6.disres-humaid@hndgs.mil.gr)
 - β. ΓΕΕΘΑ/ΕΘΚΕΠΙΧ (Email: ethkepix@hndgs.mil.gr / ethkepixdm@hndgs.mil.gr)
- 8. Αρχηγείο Λιμενικού Σώματος-Ελληνικής Ακτοφυλακής**
 - α. Διεύθυνση Επιχειρήσεων (Email: depix@hcg.gr)
 - β. Διεύθυνση Επιχειρησιακών Μέσων (Email: dem@hcg.gr)
 - γ. Διεύθυνση Λιμενικής Αστυνομίας (Email: dla@hcg.gr)
- 9. Υπουργείο Πολιτισμού και Αθλητισμού**
 - α. Γενική Διεύθυνση Αρχαιοτήτων και Πολιτιστικής Κληρονομιάς (Email: pveleni@culture.gr / gda@culture.gr)
 - β. Γενική Διεύθυνση Αναστήλωσης, Μουσείων και Τεχνικών Έργων (Email: gdamte@culture.gr)
- 10. Προεδρία της Κυβέρνησης**
 - Γραφείο κ. Γενικού Γραμματέα Επικοινωνίας και Ενημέρωσης (Email: ggee@mindigital.gr)
- 11. Υφυπουργός στον Πρωθυπουργό**
 - Αρμόδιο για θέματα κρατικής αρωγής (Email: sectriantopoulos@government.gr)
- 12. Υπουργείο Εσωτερικών**
 - Δ/νση Οικονομικής & Αναπτυξιακής Πολιτικής Τοπικής Αυτοδιοίκησης (Email: gdetap@ypes.gr)

- 13. Υπουργείο Εργασίας και Κοινωνικών Υποθέσεων**
 α. Γενική Δ/ση Κοινωνικής Αλληλεγγύης (Email: gdp@yeka.gr)
 β. Εθνικό Κέντρο Κοινωνικής Αλληλεγγύης (Ε.Κ.Κ.Α.) (Email: presidentoffice@ekka.org.gr)
- 14. Υπουργείο Παιδείας, Έρευνας & Θρησκευμάτων**
 Τμήμα Πολιτικής Σχεδίασης Έκτακτης Ανάγκης (Email: psea@minedu.gov.gr)
- 15. Υπουργείο Αγροτικής Ανάπτυξης και Τροφίμων**
 Γενική Διεύθυνση Τροφίμων, με την παράκληση να ενημερωθούν τα Περιφερειακά Κέντρα Προστασίας Φυτών, Ποιοτικού και Φυτοϋγειονομικού Ελέγχου (Email: chrapadimitriou@minagric.gr / emanetaki@minagric.gr)
- 16. Διαχειριστής Ελληνικού Δικτύου Διανομής Ηλεκτρικής Ενέργειας Α.Ε. (ΔΕΔΔΗΕ Α.Ε.)**
 Γραφείο κ. Διευθύνοντος Συμβούλου (Email: infodeddie@deddie.gr)
- 17. Ο.Σ.Ε. Α.Ε.**
 α. Γραφείο κ. Προέδρου (Email: info@ose.gr)
 β. Υπηρεσία ΠΣΕΑ (Email: info@ose.gr)
- 18. HELLENICTRAINS**
 Γραφείο κ. Διευθύνοντος Συμβούλου (Email: secofceo@hellenictrains.gr)
- 19. ΕΓΝΑΤΙΑ ΟΔΟΣ Α.Ε**
 α. Γραφείο κ. Γενικού Δ/ντη (Email: eoae@egnatia.gr)
 β. Δ/ση Υποστήριξης Δικτύου/Τομέας Λειτουργίας Εκμετάλλευσης & Συντήρησης (Email: eoae@egnatia.gr)

ΠΡΟΣ ΚΟΙΝΟΠΟΙΗΣΗ

- 1. Υπουργείο Εσωτερικών**
 α. Γραφείο κ. Υπουργού (Email: yπουργος@ypes.gr)
 β. Γραφείο κ. Γενικού Γραμματέα Εσωτερικών & Οργάνωσης (Email: genikos@ypes.gr)
 γ. Γραφείο κ. Γενικού Διευθυντή Αποκέντρωσης και Τοπικής Αυτοδιοίκησης (Email: info@ypes.gr)
 δ. Γραφείο κ. Γενικού Διευθυντή Οικονομικών Υπηρεσιών και Διοικητικής Υποστήριξης (Email: info@ypes.gr)
- 2. Υπουργείο Προστασίας του Πολίτη**
 α. Γραφείο κ. Υπουργού (Email: fileminister@yptp.gr)
 β. Γραφείο κ. Υφυπουργού (Email: gram_yfyp@mopocp.gov.gr)
 γ. Γραφείο κ. Γενικού Γραμματέα Δημόσιας Τάξης (Email: gengramdt@yptp.gr)
 δ. Γραφείο Αρχηγού Ελληνικής Αστυνομίας (Email: chief@astynomia.gr)
- 3. Υπουργείο Κλιματικής Κρίσης και Πολιτικής Προστασίας**
 α. Γραφείο κ. Υπουργού (Email: minister@civilprotection.gr)
 β. Γραφείο κ. Υφυπουργού (Email: deputyminister@civilprotection.gr)
 γ. Γραφείο Αρχηγού Πυροσβεστικού Σώματος (Email: arxhgos.ps@psnet.gr)
- 4. Υπουργείο Εθνικής Άμυνας**
 α. Γραφείο κ. Υπουργού (Email: minister.secretary@mod.mil.gr)
 γ. Γραφείο κ. Υφυπουργού (Email: deputyminister@mod.mil.gr)
 β. Γραφείο Αρχηγού ΓΕΕΘΑ (Email: a.geetha@hndgs.mil.gr)
- 5. Υπουργείο Ναυτιλίας και Νησιωτικής Πολιτικής**
 α. Γραφείο κ. Υπουργού (Email: minister@yna.gov.gr / minister.office@yna.gov.gr)
 β. Γραφείο Αρχηγού Λιμενικού Σώματος και Ελληνικής Ακτοφυλακής (Email: als@hcg.gr)
 γ. Α' Κλάδος / Γραφείο κ. Δ/ντή (Email: dka@hcg.gr)
- 6. Υπουργείο Περιβάλλοντος και Ενέργειας**
 α. Γραφείο κ. Υπουργού (Email: secmin@ypen.gr)
 β. Γραφείο Υφυπουργού κ. Γ. Αμυρά (Email: secdepmin.envr@ypen.gr)
 γ. Γραφείο κ. Γενικού Γραμματέα Δασών (Email: ggdason@ypen.gr)
- 7. Υπουργείο Υποδομών & Μεταφορών**
 α. Γραφείο κ. Υπουργού (Email: gram-ypourgou@yme.gov.gr)
 β. Γραφείο Υφυπουργού κ. Γ. Καραγιάννη (Email: yfyp.yp@yme.gov.gr)
 γ. Γραφείο κ. Γενικής Γραμματέως Υποδομών (Email: ggy@yme.gov.gr)
- 8. Υπουργείο Υγείας**
 α. Γραφείο κ. Υπουργού (Email: minister@moh.gov.gr)
 β. Γραφείο κ. Γενικής Γραμματέα Δημόσιας Υγείας (Email: secretary.gen.dy@moh.gov.gr)

γ. Εθνικό Οργανισμό Δημόσιας Υγείας (ΕΟΔΥ)/Γραφείο κ. Προέδρου (Email: president@eody.gov.gr)

9. Υπουργείο Αγροτικής Ανάπτυξης και Τροφίμων

α. Γραφείο κ. Υπουργού (Email: minister-mailbox@hq.minagric.gr)

β. Γραφείο κ. Γενικού Γραμματέα Ενωσιακών Πόρων και Υποδομών (Email: ggepy@mou.gr)

10. Υπουργείο Πολιτισμού και Αθλητισμού

α. Γραφείο κ. Υπουργού (Email: minoff@culture.gr)

β. Γραφείο κ. Γενικού Γραμματέα ΥΠΠΟΑ (Email: gsecoff@culture.gr)

11. Υπουργείο Εξωτερικών

α. Γραφείο κ. Γενικού Γραμματέα (Email: sec.gen@mfa.gr)

β. Μονάδα Διαχείρισης Κρίσεων (Email: mdk@mfa.gr)

12. Υπουργείο Εργασίας και Κοινωνικών Υποθέσεων

α. Γραφείο κ. Υπουργού (Email: ypourgog_erg@yeka.gr)

β. Γραφείο κ. Γενικού Γραμματέα Κοινωνικής Αλληλεγγύης και Καταπολέμησης της Φτώχειας (Email: ggr@yeka.gr)

13. Υπουργείο Παιδείας, Έρευνας & Θρησκευμάτων

α. Γραφείο κ. Υπουργού (Email: minister@minedu.gov.gr)

β. Γραφείο κ. Γενικού Γραμματέα (Email: gengram.abe@minedu.gov.gr)

γ. Γενική Διεύθυνση Αρχαιοτήτων και Πολιτιστικής Κληρονομιάς (Email: pveleni@culture.gr / gda@culture.gr)

δ. Γενική Διεύθυνση Αναστήλωσης, Μουσείων και Τεχνικών Έργων (Email: gdamte@culture.gr)

14. Εθνική Μετεωρολογική Υπηρεσία (ΕΜΥ) (Email: info@hnms.gr)

15. Ανεξάρτητος Διαχειριστής Μεταφοράς Ηλεκτρικής Ενέργειας Α.Ε. (ΑΔΜΗΕ Α.Ε.)

Γραφείο κ. Διευθύνοντος Συμβούλου (Email: info@admie.gr)

16. Δημόσια Επιχείρηση Ηλεκτρισμού Α.Ε. (ΔΕΗ Α.Ε.)

α. Γραφείο κ. Διευθύνοντος Συμβούλου (Email: e.sigalas@dei.gr)

β. Γενική Διεύθυνση Υποστηρικτικών Λειτουργιών/Διεύθυνση Ασφάλειας Εγκαταστάσεων/ΠΣΕΑ (Email: a.tasios@dei.gr)

17. Δημόσια Επιχείρηση Αερίου Α.Ε. (ΔΕΠΑ Α.Ε.) (Email: administrator@depa.gr)

18. Διαχειριστής Εθνικού Συστήματος Φυσικού Αερίου Α.Ε. (ΔΕΣΦΑ Α.Ε.) (Email: desfa@desfa.gr)

19. Ένωση Περιφερειών Ελλάδας (ΕΝ.Π.Ε.) (Email: info@enpe.gr)

20. Κεντρική Ένωση Δήμων Ελλάδας (ΚΕΔΕ) (Email: info@kede.gr)

21. Ένωση Δημοτικών Επιχειρήσεων Ύδρευσης και Αποχέτευσης (ΕΔΕΥΑ) (Email: info@edeua.gr)

22. ΠΡΟΑΣΤΙΑΚΟΣ Α.Ε.

Γραφείο κ. Διευθύνοντος Συμβούλου

23. Εταιρία Ύδρευσης Αποχέτευσης Πρωτεύουσας Α.Ε. (ΕΥΔΑΠ Α.Ε.) (Email: info@eydap.gr)

24. Οργανισμός Ελληνικών Γεωργικών Ασφαλίσεων (ΕΛ.Γ.Α.) (Email: gmanagement@elga.gr, i.skoufi@elga.gr)

25. Εταιρία Ύδρευσης Αποχέτευσης Θεσσαλονίκης (ΕΥΑΘ Α.Ε.) (Email: protokollo@eyath.gr)

26. Οργανισμός Αστικών Συγκοινωνιών Αθηνών (Ο.Α.Σ.Α.) (Email: ds@oasa.gr)

27. Οργανισμός Αστικών Συγκοινωνιών Θεσσαλονίκης (Ο.Α.Σ.Θ.) (Email: oasth@oasth.gr)

28. ΑΤΤΙΚΟ ΜΕΤΡΟ Α.Ε.

Γραφείο κ. Διευθύνοντα Συμβούλου (Email: info@ametro.gr)

29. ΣΤΑ.ΣΥ Α.Ε. (Email: kgram@stasy.gr)

30. Ο.ΣΥ. Α.Ε. (Email: osy@osy.gr)

31. ΑΤΤΙΚΕΣ ΔΙΑΔΡΟΜΕΣ Α.Ε. (Email: fpapadim@attikesdiadromes.gr)

32. Ολυμπία Οδός Λειτουργία Α.Ε. (Email: dc@olympiaoperation.gr)

33. Μορέας Α.Ε. (Email: vvegiri@moreas.com.gr)

34. Νέα Οδός Α.Ε. (Email: info@neaodos.gr, nkatapodis@neaodos.gr)

35. Αυτοκινητόδρομος Αιγαίου Α.Ε. (Email: dmandalozis@aegeanmotorway.gr)

36. Αυτοκινητόδρομος Κεντρικής Ελλάδας Α.Ε. (Email: info@neaodos.gr, nkatapodis@neaodos.gr)

37. Ιονία Οδός Α.Ε. (Email: info@neaodos.gr / nkatapodis@neaodos.gr)

38. FRAPORT Greece (Email: info@fraport-greece.com)

39. ΔΙΕΘΝΗΣ ΑΕΡΟΛΙΜΕΝΑΣ ΑΘΗΝΩΝ «ΕΛ. ΒΕΝΙΖΕΛΟΣ» (Email: airport_info@aia.gr)

ΕΣΩΤΕΡΙΚΗ ΔΙΑΝΟΜΗ

Γραφείο κ. Γενικού Γραμματέα Πολιτικής Προστασίας



**ΓΕΝΙΚΗ ΓΡΑΜΜΑΤΕΙΑ
ΠΟΛΙΤΙΚΗΣ ΠΡΟΣΤΑΣΙΑΣ**

— Γ Ε Ν Ι Κ Ο Σ Χ Ε Δ Ι Ο —

Βορέας 2

**ΓΕΝΙΚΟ ΣΧΕΔΙΟ
ΑΝΤΙΜΕΤΩΠΙΣΗΣ ΕΚΤΑΚΤΩΝ ΑΝΑΓΚΩΝ ΚΑΙ
ΑΜΕΣΗΣ/ΒΡΑΧΕΙΑΣ ΔΙΑΧΕΙΡΙΣΗΣ ΤΩΝ ΣΥΝΕΠΕΙΩΝ
ΑΠΟ ΤΗΝ ΕΚΔΗΛΩΣΗ ΧΙΟΝΟΠΤΩΣΕΩΝ ΚΑΙ ΠΑΓΕΤΟΥ**



ΥΠΟΥΡΓΕΙΟ ΚΛΙΜΑΤΙΚΗΣ ΚΡΙΣΗΣ ΚΑΙ ΠΟΛΙΤΙΚΗΣ ΠΡΟΣΤΑΣΙΑΣ
ΓΕΝΙΚΗ ΓΡΑΜΜΑΤΕΙΑ ΠΟΛΙΤΙΚΗΣ ΠΡΟΣΤΑΣΙΑΣ
ΔΙΕΥΘΥΝΣΗ ΣΧΕΔΙΑΣΜΟΥ ΑΝΤΙΜΕΤΩΠΙΣΗΣ ΕΚΤΑΚΤΩΝ ΑΝΑΓΚΩΝ

ΓΕΝΙΚΟ ΣΧΕΔΙΟ
ΑΝΤΙΜΕΤΩΠΙΣΗΣ ΕΚΤΑΚΤΩΝ ΑΝΑΓΚΩΝ ΚΑΙ
ΑΜΕΣΗΣ/ΒΡΑΧΕΙΑΣ ΔΙΑΧΕΙΡΙΣΗΣ ΤΩΝ ΣΥΝΕΠΕΙΩΝ
ΑΠΟ ΤΗΝ ΕΚΔΗΛΩΣΗ ΧΙΟΠΤΩΣΕΩΝ ΚΑΙ ΠΑΓΕΤΟΥ
ΜΕ ΤΗΝ ΚΩΔΙΚΗ ΟΝΟΜΑΣΙΑ
«ΒΟΡΕΑΣ 2»

2η έκδοση

ΜΑΡΟΥΣΙ
ΔΕΚΕΜΒΡΙΟΣ 2022
Έκδοση 2^η

Με το Γενικό Σχέδιο Αντιμετώπισης Εκτάκτων Αναγκών και Άμεσης/Βραχείας Διαχείρισης των Συνεπειών από την Εκδήλωση Χιονοπτώσεων και Παγετού (2^η έκδοση) επιδιώκεται η άμεση και συντονισμένη απόκριση των εμπλεκόμενων φορέων σε Κεντρικό, Περιφερειακό και Τοπικό επίπεδο για την αποτελεσματική αντιμετώπιση εκτάκτων αναγκών από την εκδήλωση χιονοπτώσεων και παγετού και την άμεση διαχείριση των συνεπειών τους. Προϋπόθεση για την επίτευξη του σκοπού αυτού είναι η συνέργεια, η συνεργασία και η διαλειτουργικότητα των εμπλεκόμενων Φορέων σε Κεντρικό, Περιφερειακό και Τοπικό επίπεδο.

Στο πλαίσιο αυτό, στο παρόν σχέδιο δόθηκε η κωδική ονομασία «ΒΟΡΕΑΣ» χάριν συντομίας και διαφοροποίησής του από άλλα σχέδια. Ο Βορέας ήταν ο θεός του βόρειου ανέμου και του χειμώνα, του χιονιού και του πάγου.

Απαγορεύεται η αντιγραφή, αποθήκευση και διανομή της παρούσας εργασίας, εξ ολοκλήρου ή τμήματος αυτής, για εμπορικό σκοπό. Επιτρέπεται η ανατύπωση, αποθήκευση και διανομή για σκοπό μη κερδοσκοπικό, υπό την προϋπόθεση να αναφέρεται η πηγή προέλευσης και να διατηρείται το παρόν μήνυμα. Ερωτήματα που αφορούν στη χρήση της εργασίας για κερδοσκοπικό σκοπό πρέπει να απευθύνονται προς τη Γενική Γραμματεία Πολιτικής Προστασίας του Υπουργείου Κλιματικής Κρίσης και Πολιτικής Προστασίας.

Η σύνταξη του Γενικού Σχεδίου Αντιμετώπισης Εκτάκτων Αναγκών και Άμεσης/Βραχείας Διαχείρισης των Συνεπειών από την Εκδήλωση Χιονοπτώσεων και Παγετού (2^η έκδοση) έγινε από τους:

Φοίβος Θεοδώρου, Γενικός Διευθυντής Συντονισμού

Δημήτριος Αλεξανδρής, Σχεδιασμού Αντιμετώπισης Εκτάκτων Αναγκών

Ανδρέας Αντωνάκος, Προϊστάμενος Τμήματος Φυσικών Καταστροφών

Μαρούσι, 2022, Έκδοση 2^η

Copyright © Γενική Γραμματεία Πολιτικής Προστασίας / Υπουργείο Κλιματικής Κρίσης και Πολιτικής Προστασίας 2022.

Με επιφύλαξη παντός δικαιώματος. All rights reserved.

ΠΙΝΑΚΑΣ ΠΕΡΙΕΧΟΜΕΝΩΝ

ΠΡΟΛΟΓΟΣ	10
ΜΕΡΟΣ Ι. ΕΙΣΑΓΩΓΗ	12
1.1 ΙΣΤΟΡΙΚΟ ΣΥΝΤΑΞΗΣ	12
1.2 ΧΑΡΑΚΤΗΡΙΣΜΟΣ ΒΑΘΜΟΥ ΑΣΦΑΛΕΙΑΣ:	13
1.3 ΠΙΝΑΚΑΣ ΔΙΑΝΟΜΗΣ.....	13
1.4 ΈΝΑΡΞΗ ΙΣΧΥΟΣ ΚΑΙ ΕΞΟΥΣΙΟΔΟΤΗΣΗ ΕΦΑΡΜΟΓΗΣ ΤΟΥ ΣΧΕΔΙΟΥ	13
1.5 ΟΔΗΓΙΕΣ ΓΙΑ ΤΗΝ ΕΝΕΡΓΟΠΟΙΗΣΗ ΚΑΙ ΕΦΑΡΜΟΓΗ ΤΟΥ ΣΧΕΔΙΟΥ.....	15
ΜΕΡΟΣ ΙΙ. ΣΚΟΠΟΣ / ΣΤΟΧΟΙ / ΑΝΑΛΥΣΗ ΚΙΝΔΥΝΟΥ / ΙΔΕΑ ΕΠΙΧΕΙΡΗΣΕΩΝ.....	16
2.1 ΣΚΟΠΟΣ	16
2.2 ΑΝΤΙΚΕΙΜΕΝΙΚΟΙ ΣΤΟΧΟΙ	16
2.3 ΑΝΑΛΥΣΗ ΚΙΝΔΥΝΟΥ – ΚΑΤΑΣΤΑΣΗ – ΠΑΡΑΔΟΧΕΣ – ΠΡΟΫΠΟΘΕΣΕΙΣ- ΠΑΡΑΜΕΤΡΟΙ ΣΧΕΔΙΑΣΜΟΥ	16
2.3.1 <i>Ανάλυση Κινδύνου</i>	16
2.3.3 <i>Κατάσταση – Παραδοχές – Προϋποθέσεις- Παράμετροι Σχεδιασμού</i>	17
2.4 ΙΔΕΑ ΕΠΙΧΕΙΡΗΣΕΩΝ	18
ΜΕΡΟΣ ΙΙΙ. ΚΥΡΙΕΣ ΔΡΑΣΕΙΣ.....	19
3.1 ΠΡΟΠΑΡΑΣΚΕΥΑΣΤΙΚΕΣ ΔΡΑΣΕΙΣ (ΣΥΝΗΘΗΣ ΕΤΟΙΜΟΤΗΤΑ – ΦΑΣΗ 1).....	19
3.2 ΔΡΑΣΕΙΣ ΑΥΞΗΜΕΝΗΣ ΕΤΟΙΜΟΤΗΤΑΣ ΕΝ ΟΨΕΙ ΕΠΑΠΕΙΛΟΥΜΕΝΟΥ ΚΙΝΔΥΝΟΥ ΓΙΑ ΤΗΝ ΕΚΔΗΛΩΣΗ ΧΙΟΝΟΠΤΩΣΕΩΝ ΚΑΙ ΠΑΓΕΤΟΥ (ΑΥΞΗΜΕΝΗ ΕΤΟΙΜΟΤΗΤΑ - ΦΑΣΗ 2)	20
3.3 ΔΡΑΣΕΙΣ ΑΝΤΙΜΕΤΩΠΙΣΗΣ ΕΚΤΑΚΤΩΝ ΑΝΑΓΚΩΝ ΚΑΙ ΑΜΕΣΗ/ΒΡΑΧΕΙΑΣ ΔΙΑΧΕΙΡΙΣΗΣ ΤΩΝ ΣΥΝΕΠΕΙΩΝ ΑΠΟ ΤΗΝ ΕΚΔΗΛΩΣΗ ΧΙΟΝΟΠΤΩΣΕΩΝ ΚΑΙ ΠΑΓΕΤΟΥ (ΆΜΕΣΗ ΚΙΝΗΤΟΠΟΙΗΣΗ / ΕΠΕΜΒΑΣΗ - ΦΑΣΗ 3)	21
3.4 ΔΡΑΣΕΙΣ ΑΜΕΣΗΣ/ΒΡΑΧΕΙΑΣ ΑΠΟΚΑΤΑΣΤΑΣΗΣ ΤΩΝ ΣΥΝΕΠΕΙΩΝ ΑΠΟ ΤΗΝ ΕΚΔΗΛΩΣΗ ΧΙΟΝΟΠΤΩΣΕΩΝ ΚΑΙ ΠΑΓΕΤΟΥ (ΑΠΟΚΑΤΑΣΤΑΣΗ / ΑΡΩΓΗ – ΦΑΣΗ 4)	22
ΜΕΡΟΣ ΙV. ΡΟΛΟΙ, ΑΡΜΟΔΙΟΤΗΤΕΣ ΚΑΙ ΚΥΡΙΕΣ ΔΡΑΣΕΙΣ ΤΩΝ ΦΟΡΕΩΝ ΤΗΣ ΚΕΝΤΡΙΚΗΣ ΔΙΟΙΚΗΣΗΣ ΓΙΑ ΤΗΝ ΑΝΤΙΜΕΤΩΠΙΣΗ ΚΙΝΔΥΝΩΝ ΑΠΟ ΤΗΝ ΕΚΔΗΛΩΣΗ ΧΙΟΝΟΠΤΩΣΕΩΝ ΚΑΙ ΠΑΓΕΤΟΥ	24
4.1 ΥΠΟΥΡΓΕΙΟ ΚΛΙΜΑΤΙΚΗΣ ΚΡΙΣΗΣ ΚΑΙ ΠΟΛΙΤΙΚΗΣ ΠΡΟΣΤΑΣΙΑΣ	24
Α) <i>Γενική Γραμματεία Πολιτικής Προστασίας</i>	24
Β) <i>Αρχηγείο Πυροσβεστικού Σώματος</i>	27
4.2 ΥΠΟΥΡΓΕΙΟ ΠΡΟΣΤΑΣΙΑΣ ΤΟΥ ΠΟΛΙΤΗ.....	29
<i>Αρχηγείο Ελληνικής Αστυνομίας</i>	29
4.3. ΥΠΟΥΡΓΕΙΟ ΕΣΩΤΕΡΙΚΩΝ – ΚΕΝΤΡΙΚΕΣ ΥΠΗΡΕΣΙΕΣ	31
4.4. ΥΠΟΥΡΓΕΙΟ ΥΠΟΔΟΜΩΝ & ΜΕΤΑΦΟΡΩΝ	31
Α) <i>Διεύθυνση Λειτουργίας, Συντήρησης και Εκμετάλλευσης Συγκοινωνιακών Υποδομών με Σύμβαση Παραχώρησης (Δ17).</i>	31
Β) <i>Δ/ση Υποδομών Σταθερής Τροχιάς, Συντηρήσεων και Ασφάλειας (Δ14)</i>	31
Γ) <i>Γενική Διεύθυνση Αποκατάστασης Επιπτώσεων Φυσικών Καταστροφών (Γ.Δ.Α.Ε.Φ.Κ.) της Γενικής Γραμματείας Υποδομών</i>	32
Δ) <i>Διοικήσεις Αερολιμένων (ΥΠΑ, Διεθνής Αερολιμένας Αθηνών Α.Ε. (ΔΑΑ), Fraport Περιφερειακά αεροδρόμια της Ελλάδας Α.Α.Ε.)</i>	32
Ε) <i>ΕΓΝΑΤΙΑ ΟΔΟΣ Α.Ε.</i>	32
ΣΤ) <i>Εταιρείες Λειτουργίας, Συντήρησης και Εκμετάλλευσης Συγκοινωνιακών Υποδομών με Σύμβαση Παραχώρησης</i>	33
Ζ) <i>ΕΥΔΑΠ Α.Ε.</i>	33
4.5 ΥΠΟΥΡΓΕΙΟ ΝΑΥΤΙΛΙΑΣ ΚΑΙ ΝΗΣΙΩΤΙΚΗΣ ΠΟΛΙΤΙΚΗΣ	34
Α) <i>Αρχηγείο Λιμενικού Σώματος – Ελληνικής Ακτοφυλακής</i>	34
Β) <i>Φορείς διοίκησης και εκμετάλλευσης λιμένων (Οργανισμοί Λιμένων, Λιμενικά Ταμεία, Δημοτικά Λιμενικά Ταμεία, κλπ)</i>	35

Γενικό Σχέδιο Αντιμετώπισης Εκτάκτων Αναγκών και Άμεσης/Βραχείας Διαχείρισης των Συνεπειών από την Εκδήλωση Χιονοπτώσεων και παγετού «ΒΟΡΕΑΣ 2» - 2^η Έκδοση 2022

4.6. ΥΠΟΥΡΓΕΙΟ ΕΘΝΙΚΗΣ ΆΜΥΝΑΣ	35
4.7. ΥΠΟΥΡΓΕΙΟ ΥΓΕΙΑΣ	36
<i>A) Γενική Δ/ση Δημόσιας Υγείας & Ποιότητας Ζωής</i>	<i>37</i>
<i>A) Διεύθυνση Επιχειρησιακής Ετοιμότητας Εκτάκτων Καταστάσεων Δημόσιας Υγείας (Δ4)</i>	<i>37</i>
<i>B) ΕΚΑΒ</i>	<i>38</i>
4.8 ΥΠΟΥΡΓΕΙΟ ΠΕΡΙΒΑΛΛΟΝΤΟΣ & ΕΝΕΡΓΕΙΑΣ	39
<i>A) Εποπτευόμενοι φορείς του Υπουργείου Περιβάλλοντος και Ενέργειας</i>	<i>39</i>
4.9 ΥΠΟΥΡΓΕΙΟ ΠΑΙΔΕΙΑΣ, ΈΡΕΥΝΑΣ & ΘΡΗΣΚΕΥΜΑΤΩΝ	40
4.10 ΥΠΟΥΡΓΕΙΟ ΠΟΛΙΤΙΣΜΟΥ & ΑΘΛΗΤΙΣΜΟΥ	41
4.11 ΠΡΟΕΔΡΙΑ ΤΗΣ ΚΥΒΕΡΝΗΣΗΣ	41
4.12 ΥΠΟΥΡΓΕΙΟ ΕΡΓΑΣΙΑΣ ΚΑΙ ΚΟΙΝΩΝΙΚΩΝ ΥΠΟΘΕΣΕΩΝ	42
<i>Γενική Δ/ση Κοινωνικής Αλληλεγγύης</i>	<i>42</i>
4.13 ΥΠΟΥΡΓΕΙΟ ΑΓΡΟΤΙΚΗΣ ΑΝΑΠΤΥΞΗΣ ΚΑΙ ΤΡΟΦΙΜΩΝ	42
<i>A) Γενική Διεύθυνση Τροφίμων</i>	<i>42</i>
<i>B) Οργανισμός Ελληνικών Γεωργικών Ασφαλίσεων</i>	<i>42</i>
ΜΕΡΟΣ V. ΡΟΛΟΙ, ΑΡΜΟΔΙΟΤΗΤΕΣ ΚΑΙ ΚΥΡΙΕΣ ΔΡΑΣΕΙΣ ΤΩΝ ΔΗΜΩΝ, ΓΙΑ ΤΗΝ ΑΝΤΙΜΕΤΩΠΙΣΗ ΚΙΝΔΥΝΩΝ ΑΠΟ ΤΗΝ ΕΚΔΗΛΩΣΗ ΧΙΟΝΟΠΤΩΣΕΩΝ ΚΑΙ ΠΑΓΕΤΟΥ	43
5.1 ΠΡΟΠΑΡΑΣΚΕΥΑΣΤΙΚΕΣ ΔΡΑΣΕΙΣ ΤΩΝ ΔΗΜΩΝ	45
5.2 ΠΡΟΠΑΡΑΣΚΕΥΑΣΤΙΚΗ ΣΥΓΚΛΗΣΗ ΣΥΝΤΟΝΙΣΤΙΚΩΝ ΤΟΠΙΚΩΝ ΟΡΓΑΝΩΝ ΤΩΝ ΔΗΜΩΝ (ΣΤΟ) ΓΙΑ ΤΗΝ ΕΤΟΙΜΟΤΗΤΑ ΑΝΤΙΜΕΤΩΠΙΣΗΣ ΚΙΝΔΥΝΩΝ ΑΠΟ ΤΗΝ ΕΚΔΗΛΩΣΗ ΧΙΟΝΟΠΤΩΣΕΩΝ ΚΑΙ ΠΑΓΕΤΟΥ	46
5.3 ΔΡΑΣΕΙΣ ΑΥΞΗΜΕΝΗΣ ΕΤΟΙΜΟΤΗΤΑΣ ΤΩΝ ΔΗΜΩΝ ΓΙΑ ΤΙΣ ΠΕΡΙΟΧΕΣ ΠΟΥ ΠΡΟΒΛΕΠΕΤΑΙ ΑΠΟ ΤΗΝ ΕΜΥ Η ΕΚΔΗΛΩΣΗ ΧΙΟΝΟΠΤΩΣΕΩΝ ΚΑΙ ΠΑΓΕΤΟΥ	48
5.4 ΔΡΑΣΕΙΣ ΤΩΝ ΔΗΜΩΝ ΣΤΗΝ ΑΝΤΙΜΕΤΩΠΙΣΗ ΚΙΝΔΥΝΩΝ ΜΕΤΑ ΤΗΝ ΕΚΔΗΛΩΣΗ ΧΙΟΝΟΠΤΩΣΕΩΝ ΚΑΙ ΠΑΓΕΤΟΥ	49
5.5 ΔΡΑΣΕΙΣ ΤΩΝ ΔΗΜΩΝ ΣΤΗΝ ΑΜΕΣΗ/ΒΡΑΧΕΙΑ ΔΙΑΧΕΙΡΙΣΗ ΣΥΝΕΠΕΙΩΝ	51
5.6 ΣΥΓΚΛΗΣΗ ΣΥΝΤΟΝΙΣΤΙΚΩΝ ΤΟΠΙΚΩΝ ΟΡΓΑΝΩΝ ΤΩΝ ΔΗΜΩΝ (Σ.Τ.Ο.) ΜΕΤΑ ΤΗΝ ΕΚΔΗΛΩΣΗ ΧΙΟΝΟΠΤΩΣΕΩΝ ΚΑΙ ΠΑΓΕΤΟΥ, ΓΙΑ ΤΗΝ ΑΝΤΙΜΕΤΩΠΙΣΗ ΕΚΤΑΚΤΩΝ ΑΝΑΓΚΩΝ ΚΑΙ ΤΗΝ ΑΜΕΣΗ/ΒΡΑΧΕΙΑ ΔΙΑΧΕΙΡΙΣΗ ΤΩΝ ΣΥΝΕΠΕΙΩΝ	52
ΜΕΡΟΣ VI. ΡΟΛΟΙ, ΑΡΜΟΔΙΟΤΗΤΕΣ ΚΑΙ ΚΥΡΙΕΣ ΔΡΑΣΕΙΣ ΤΩΝ ΠΕΡΙΦΕΡΕΙΩΝ ΓΙΑ ΤΗΝ ΑΝΤΙΜΕΤΩΠΙΣΗ ΚΙΝΔΥΝΩΝ ΑΠΟ ΤΗΝ ΕΚΔΗΛΩΣΗ ΧΙΟΝΟΠΤΩΣΕΩΝ ΚΑΙ ΠΑΓΕΤΟΥ	53
6.1 ΠΡΟΠΑΡΑΣΚΕΥΑΣΤΙΚΕΣ ΔΡΑΣΕΙΣ ΤΩΝ ΠΕΡΙΦΕΡΕΙΩΝ	54
6.2 ΠΡΟΠΑΡΑΣΚΕΥΑΣΤΙΚΗ ΣΥΓΚΛΗΣΗ ΣΥΝΤΟΝΙΣΤΙΚΩΝ ΟΡΓΑΝΩΝ ΠΟΛΙΤΙΚΗΣ ΠΡΟΣΤΑΣΙΑΣ (Σ.Ο.Π.Π.) ΤΩΝ ΠΕΡΙΦΕΡΕΙΑΚΩΝ ΕΝΟΤΗΤΩΝ ΓΙΑ ΤΗΝ ΕΤΟΙΜΟΤΗΤΑ ΑΝΤΙΜΕΤΩΠΙΣΗΣ ΚΙΝΔΥΝΩΝ ΑΠΟ ΤΗΝ ΕΚΔΗΛΩΣΗ ΧΙΟΝΟΠΤΩΣΕΩΝ ΚΑΙ ΠΑΓΕΤΟΥ	56
6.3 ΔΡΑΣΕΙΣ ΑΥΞΗΜΕΝΗΣ ΕΤΟΙΜΟΤΗΤΑΣ ΤΩΝ ΠΕΡΙΦΕΡΕΙΩΝ ΓΙΑ ΤΙΣ ΠΕΡΙΟΧΕΣ ΠΟΥ ΠΡΟΒΛΕΠΕΤΑΙ ΑΠΟ ΤΗΝ ΕΜΥ Η ΕΚΔΗΛΩΣΗ ΕΝΤΟΝΩΝ ΚΑΙΡΙΚΩΝ ΦΑΙΝΟΜΕΝΩΝ (ΧΙΟΝΟΠΤΩΣΕΙΣ-ΠΑΓΕΤΟΣ)	57
6.4 ΔΡΑΣΕΙΣ ΤΩΝ ΠΕΡΙΦΕΡΕΙΩΝ ΣΤΗΝ ΑΝΤΙΜΕΤΩΠΙΣΗ ΚΙΝΔΥΝΩΝ ΜΕΤΑ ΤΗΝ ΕΚΔΗΛΩΣΗ ΧΙΟΝΟΠΤΩΣΕΩΝ ΚΑΙ ΠΑΓΕΤΟΥ	59
6.5 ΔΡΑΣΕΙΣ ΤΩΝ ΠΕΡΙΦΕΡΕΙΩΝ ΣΤΗΝ ΑΜΕΣΗ/ΒΡΑΧΕΙΑ ΔΙΑΧΕΙΡΙΣΗ ΣΥΝΕΠΕΙΩΝ	61
6.6 ΣΥΓΚΛΗΣΗ ΣΥΝΤΟΝΙΣΤΙΚΩΝ ΟΡΓΑΝΩΝ ΠΟΛΙΤΙΚΗΣ ΠΡΟΣΤΑΣΙΑΣ (Σ.Ο.Π.Π.) ΠΕΡΙΦΕΡΕΙΑΚΩΝ ΕΝΟΤΗΤΩΝ ΜΕΤΑ ΤΗΝ ΕΚΔΗΛΩΣΗ ΧΙΟΝΟΠΤΩΣΕΩΝ ΚΑΙ ΠΑΓΕΤΟΥ, ΓΙΑ ΤΗΝ ΑΝΤΙΜΕΤΩΠΙΣΗ ΕΚΤΑΚΤΩΝ ΑΝΑΓΚΩΝ ΚΑΙ ΤΗΝ ΑΜΕΣΗ/ΒΡΑΧΕΙΑ ΔΙΑΧΕΙΡΙΣΗ ΤΩΝ ΣΥΝΕΠΕΙΩΝ	61
ΜΕΡΟΣ VII. ΡΟΛΟΙ, ΑΡΜΟΔΙΟΤΗΤΕΣ ΚΑΙ ΚΥΡΙΕΣ ΔΡΑΣΕΙΣ ΤΩΝ ΑΠΟΚΕΝΤΡΩΜΕΝΩΝ ΔΙΟΙΚΗΣΕΩΝ ΓΙΑ ΤΗΝ ΑΝΤΙΜΕΤΩΠΙΣΗ ΚΙΝΔΥΝΩΝ ΑΠΟ ΤΗΝ ΕΚΔΗΛΩΣΗ ΧΙΟΝΟΠΤΩΣΕΩΝ ΚΑΙ ΠΑΓΕΤΟΥ	63
7.1 ΜΝΗΜΟΝΙΑ ΕΝΕΡΓΕΙΩΝ	64
ΜΕΡΟΣ VIII. ΔΡΑΣΕΙΣ ΕΘΕΛΟΝΤΙΚΩΝ ΟΡΓΑΝΩΣΕΩΝ	65
8.1 ΕΘΕΛΟΝΤΙΚΕΣ ΟΡΓΑΝΩΣΕΙΣ - ΕΙΔΙΚΕΥΜΕΝΟΙ ΕΘΕΛΟΝΤΕΣ ΠΟΛΙΤΙΚΗΣ ΠΡΟΣΤΑΣΙΑΣ	65
8.2 ΚΑΤ' ΕΞΑΙΡΕΣΗ ΟΔΗΓΗΣΗ ΚΡΑΤΙΚΩΝ ΑΥΤΟΚΙΝΗΤΩΝ ΑΠΟ ΙΔΙΩΤΕΣ ΚΑΙ ΜΕΛΗ ΕΘΕΛΟΝΤΙΚΩΝ ΟΡΓΑΝΩΣΕΩΝ ΓΙΑ ΤΗΝ ΑΝΤΙΜΕΤΩΠΙΣΗ ΕΚΤΑΚΤΩΝ ΑΝΑΓΚΩΝ ΑΠΟ ΤΗΝ ΕΚΔΗΛΩΣΗ ΧΙΟΝΟΠΤΩΣΕΩΝ ΚΑΙ ΠΑΓΕΤΟΥ	65
ΜΕΡΟΣ ΙΧ. ΔΙΑΘΕΣΗ ΕΠΙΠΛΕΟΝ ΠΟΡΩΝ (ΑΝΘΡΩΠΙΝΟΥ ΔΥΝΑΜΙΚΟΥ ΚΑΙ ΜΕΣΩΝ)	67
9.1 ΑΙΤΗΜΑΤΑ ΣΥΝΔΡΟΜΗΣ – ΔΙΑΘΕΣΗ ΕΠΙΠΛΕΟΝ ΠΟΡΩΝ	67

9.2 ΜΝΗΜΟΝΙΑ ΣΥΝΕΡΓΑΣΙΑΣ ΜΕ ΙΔΙΩΤΙΚΟΥΣ ΦΟΡΕΙΣ – ΚΑΤΑΡΤΙΣΗ ΜΗΤΡΩΟΥ ΕΡΓΟΛΗΠΤΩΝ ΓΙΑ ΤΗΝ ΑΝΤΙΜΕΤΩΠΙΣΗ	
ΕΚΤΑΚΤΩΝ ΑΝΑΓΚΩΝ	68
9.4 ΚΗΡΥΞΗ ΠΕΡΙΟΧΩΝ ΣΕ ΚΑΤΑΣΤΑΣΗ ΈΚΤΑΚΤΗΣ ΑΝΑΓΚΗΣ ΠΟΛΙΤΙΚΗΣ ΠΡΟΣΤΑΣΙΑΣ – ΣΥΝΤΟΝΙΣΜΟΣ ΦΟΡΕΩΝ.....	70
9.5 ΠΛΗΡΩΜΗ ΔΑΠΑΝΩΝ ΣΤΟ ΠΛΑΙΣΙΟ ΔΡΑΣΕΩΝ ΠΟΛΙΤΙΚΗΣ ΠΡΟΣΤΑΣΙΑΣ	71
9.6 ΠΡΟΣΛΗΨΗ ΕΚΤΑΚΤΟΥ ΠΡΟΣΩΠΙΚΟΥ ΑΠΟ ΤΟΥΣ ΟΤΑ ΓΙΑ ΤΗΝ ΑΝΤΙΜΕΤΩΠΙΣΗ ΚΑΤΕΠΕΙΓΟΥΣΩΝ ΑΝΑΓΚΩΝ ΑΠΟ ΤΗΝ	
ΕΚΔΗΛΩΣΗ ΧΙΟΝΟΠΤΩΣΕΩΝ ΚΑΙ ΠΑΓΕΤΟΥ	72
9.7 ΕΠΙΤΑΞΗ ΠΡΟΣΩΠΙΚΩΝ ΥΠΗΡΕΣΙΩΝ ΓΙΑ ΤΗΝ ΑΝΤΙΜΕΤΩΠΙΣΗ ΕΠΕΙΓΟΥΣΑΣ ΚΟΙΝΩΝΙΚΗΣ ΑΝΑΓΚΗΣ ΑΠΟ ΘΕΟΜΗΝΙΑ	74
ΜΕΡΟΣ Χ. ΣΥΣΤΗΜΑ ΚΙΝΗΤΟΠΟΙΗΣΗΣ ΠΟΛΙΤΙΚΗΣ ΠΡΟΣΤΑΣΙΑΣ - ΣΥΝΤΟΝΙΣΤΙΚΕΣ ΟΔΗΓΙΕΣ ΥΛΟΠΟΙΗΣΗΣ	
ΔΡΑΣΕΩΝ ΠΟΛΙΤΙΚΗΣ ΠΡΟΣΤΑΣΙΑΣ.....	75
10.1 ΑΥΞΗΜΕΝΗ ΕΤΟΙΜΟΤΗΤΑ ΓΙΑ ΤΗΝ ΑΝΤΙΜΕΤΩΠΙΣΗ ΚΙΝΔΥΝΩΝ ΑΠΟ ΤΗΝ ΕΚΔΗΛΩΣΗ ΧΙΟΝΟΠΤΩΣΕΩΝ ΚΑΙ ΠΑΓΕΤΟΥ.....	76
10.2 ΔΙΟΙΚΗΣΗ, ΈΛΕΓΧΟΣ & ΣΥΝΤΟΝΙΣΜΟΣ ΕΠΙΧΕΙΡΗΣΕΩΝ.....	79
10.3 ΑΡΧΙΚΗ ΕΙΔΟΠΟΙΗΣΗ ΓΙΑ ΤΗΝ ΕΚΔΗΛΩΣΗ ΧΙΟΝΟΠΤΩΣΕΩΝ ΚΑΙ ΠΑΓΕΤΟΥ	79
10.4 ΕΠΙΚΟΙΝΩΝΙΕΣ	81
10.5 ΚΙΝΗΤΟΠΟΙΗΣΗ.....	81
10.5.1 Κινητοποίηση σε τοπικό επίπεδο.....	81
10.5.2 Κινητοποίηση φορέων λειτουργίας και συντήρησης δικτύων και υποδομών στην περιοχή που	
εκδηλώθηκαν χιονοπτώσεις και παγετός.....	84
10.5.3 Κινητοποίηση σε κεντρικό επίπεδο.....	85
10.6 ΕΠΙΧΕΙΡΗΣΕΙΣ ΕΡΕΥΝΑΣ, ΔΙΑΣΩΣΗΣ	87
10.7 ΑΠΕΓΚΛΩΒΙΣΜΟΣ ΚΑΙ ΔΙΑΣΩΣΗ ΟΔΗΓΩΝ ΚΑΙ ΕΠΙΒΑΤΩΝ ΣΤΟ ΟΔΙΚΟ ΔΙΚΤΥΟ ΛΟΓΩ ΧΙΟΝΟΠΤΩΣΕΩΝ Η ΠΑΓΕΤΟΥ	87
10.8 ΑΠΕΓΚΛΩΒΙΣΜΟΣ ΚΑΙ ΔΙΑΣΩΣΗ ΕΠΙΒΑΤΩΝ ΚΑΙ ΕΡΓΑΖΟΜΕΝΩΝ ΣΤΟ ΣΙΔΗΡΟΔΡΟΜΙΚΟ ΔΙΚΤΥΟ ΤΗΣ ΧΩΡΑΣ ΕΞ ΑΙΤΙΑΣ	
ΧΙΟΝΟΠΤΩΣΗΣ Η ΠΑΓΕΤΟΥ	89
10.9 ΑΝΤΙΜΕΤΩΠΙΣΗ ΠΕΡΙΣΤΑΤΙΚΩΝ ΥΓΕΙΑΣ ΣΕ ΠΕΡΙΟΧΕΣ ΟΠΟΥ ΕΧΕΙ ΔΙΑΚΟΠΗ Η ΚΥΚΛΟΦΟΡΙΑ ΣΤΟ ΟΔΙΚΟ ΔΙΚΤΥΟ ΛΟΓΩ	
ΧΙΟΝΟΠΤΩΣΕΩΝ ΚΑΙ ΠΑΓΕΤΟΥ.....	89
10.10 ΑΠΟΚΑΤΑΣΤΑΣΗ ΒΛΑΒΩΝ ΣΕ ΔΙΚΤΥΑ ΚΟΙΝΗΣ ΩΦΕΛΕΙΑΣ ΕΞΑΙΤΙΑΣ ΧΙΟΝΟΠΤΩΣΕΩΝ ΚΑΙ ΠΑΓΕΤΟΥ	90
10.11 ΠΑΡΟΧΗ ΒΟΗΘΕΙΑΣ ΣΕ ΚΑΤΟΙΚΟΥΣ ΠΟΥ ΕΧΟΥΝ ΑΠΟΚΛΕΙΣΤΕΙ ΛΟΓΩ ΠΟΛΥΗΜΕΡΗΣ ΔΙΑΚΟΠΗΣ ΤΗΣ ΚΥΚΛΟΦΟΡΙΑΣ ΣΤΟ	
ΟΔΙΚΟ ΔΙΚΤΥΟ ΕΞΑΙΤΙΑΣ ΧΙΟΝΟΠΤΩΣΕΩΝ ΚΑΙ ΠΑΓΕΤΟΥ	90
10.12 ΣΥΝΤΟΝΙΣΜΟΣ ΦΟΡΕΩΝ ΣΤΗΝ ΑΠΟ ΚΟΙΝΟΥ ΑΝΤΙΜΕΤΩΠΙΣΗ ΕΚΤΑΚΤΩΝ ΑΝΑΓΚΩΝ ΛΟΓΩ ΧΙΟΝΟΠΤΩΣΕΩΝ ΚΑΙ ΠΑΓΕΤΟΥ	
ΣΤΟ ΟΔΙΚΟ ΔΙΚΤΥΟ ΤΗΣ ΧΩΡΑΣ	91
10.12.1 Έλεγχος κυκλοφορίας, επιβολή περιορισμών ή απαγορεύσεων κυκλοφορίας στο οδικό	
δίκτυο εξ αιτίας χιονόπτωσης ή παγετού	91
10.12.2 Παροχή βοήθειας σε οδηγούς και επιβάτες σε περιπτώσεις ακινητοποίησης οχημάτων στο	
οδικό δίκτυο λόγω χιονοπτώσεων ή παγετού	92
10.12.3 Απομάκρυνση ακινητοποιημένων οχημάτων εξ αιτίας χιονόπτωσης ή παγετού.....	93
10.12.4 Συνεργασία των φορέων χειμερινής συντήρησης του οδικού δικτύου με τους φορείς	
αποκατάστασης βλαβών δικτύων κοινής ωφέλειας.	93
10.12.5 Εξασφάλιση κατά προτεραιότητα της κυκλοφορίας προς εγκαταστάσεις παροχής υπηρεσιών	
υγείας και κοινής ωφέλειας	94
10.13 ΔΙΑΚΟΠΗ ΜΑΘΗΜΑΤΩΝ ΣΕ ΣΧΟΛΙΚΕΣ ΜΟΝΑΔΕΣ ΛΟΓΩ ΧΙΟΝΟΠΤΩΣΕΩΝ ΚΑΙ ΠΑΓΕΤΟΥ	94
10.14 ΑΠΟΚΛΙΜΑΚΩΣΗ	95
10.15 ΕΝΗΜΕΡΩΣΗ ΚΟΙΝΟΥ ΓΙΑ ΔΡΑΣΕΙΣ ΠΟΥ ΔΡΟΜΟΛΟΓΟΥΝΤΑΙ ΓΙΑ ΤΗΝ ΑΝΤΙΜΕΤΩΠΙΣΗ ΕΚΤΑΚΤΩΝ ΑΝΑΓΚΩΝ ΚΑΙ ΤΗΝ	
ΑΜΕΣΗ/ΒΡΑΧΕΙΑ ΔΙΑΧΕΙΡΙΣΗ ΤΩΝ ΣΥΝΕΠΕΙΩΝ ΑΠΟ ΤΗΝ ΕΚΔΗΛΩΣΗ ΧΙΟΝΟΠΤΩΣΕΩΝ ΚΑΙ ΠΑΓΕΤΟΥ	95
10.16. ΛΗΨΗ ΜΕΤΡΩΝ ΔΙΑΣΦΑΛΙΣΗΣ ΤΗΣ ΠΟΙΟΤΗΤΑΣ ΤΟΥ ΠΟΣΙΜΟΥ ΝΕΡΟΥ	96
10.17 ΕΝΗΜΕΡΩΣΗ ΑΓΡΟΤΩΝ ΚΑΙ ΚΤΗΝΟΤΡΟΦΩΝ - ΠΡΟΣΤΑΣΙΑ ΦΥΤΙΚΟΥ ΚΑΙ ΖΩΙΚΟΥ ΚΕΦΑΛΑΙΟΥ.....	97
ΜΕΡΟΣ ΧΙ. ΔΟΙΚΗΤΙΚΗ ΜΕΡΙΜΝΑ ΠΛΗΓΕΝΤΩΝ / ΑΜΕΣΗ-ΒΡΑΧΕΙΑ ΑΠΟΚΑΤΑΣΤΑΣΗ	98
11.1 ΟΙΚΟΝΟΜΙΚΗ ΕΝΙΣΧΥΣΗ ΠΛΗΓΕΝΤΩΝ.....	98
11.2 ΑΝΤΙΜΕΤΩΠΙΣΗ ΕΚΤΑΚΤΩΝ ΚΑΤΑΣΤΑΣΕΩΝ ΠΟΥ ΑΦΟΡΟΥΝ ΣΤΗ ΔΗΜΟΣΙΑ ΥΓΕΙΑ.....	99
11.3 ΑΠΟΚΑΤΑΣΤΑΣΗ ΚΤΙΡΙΩΝ ΠΛΗΓΕΝΤΩΝ ΑΠΟ ΤΗΝ ΕΚΔΗΛΩΣΗ ΧΙΟΝΟΣΤΙΒΑΔΩΝ – ΧΟΡΗΓΗΣΗ ΣΤΕΓΑΣΤΙΚΗΣ ΣΥΝΔΡΟΜΗΣ....	99

11.4 ΠΑΡΟΧΗ ΕΠΙΧΟΡΗΓΗΣΗΣ ΣΕ ΒΙΟΜΗΧΑΝΙΚΕΣ ΚΑΙ ΒΙΟΤΕΧΝΙΚΕΣ ΜΟΝΑΔΕΣ, ΕΜΠΟΡΙΚΑ ΚΑΤΑΣΤΗΜΑΤΑ, ΑΓΡΟΤΙΚΕΣ ΕΚΜΕΤΑΛΛΕΥΣΕΙΣ, ΑΛΛΕΣ ΕΠΙΧΕΙΡΗΣΕΙΣ ΚΑΙ ΦΟΡΕΙΣ ΜΗ ΚΕΡΔΟΣΚΟΠΙΚΟΥ ΧΑΡΑΚΤΗΡΑ ΠΟΥ ΠΛΗΤΤΟΝΤΑΙ ΑΠΟ ΧΙΟΝΟΣΤΙΒΑΔΑ	101
11.5 ΕΠΙΧΟΡΗΓΗΣΗ ΔΗΜΩΝ & ΠΕΡΙΦΕΡΕΙΩΝ ΤΗΣ ΧΩΡΑΣ ΣΤΑ ΠΛΑΙΣΙΑ ΤΟΥ ΕΡΓΟΥ «ΠΡΟΓΡΑΜΜΑ ΠΡΟΛΗΨΗΣ ΚΑΙ ΑΝΤΙΜΕΤΩΠΙΣΗΣ ΖΗΜΙΩΝ ΚΑΙ ΚΑΤΑΣΤΡΟΦΩΝ ΠΟΥ ΠΡΟΚΑΛΟΥΝΤΑΙ ΑΠΟ ΘΕΟΜΗΝΙΕΣ ΣΤΟΥΣ ΟΤΑ Α΄ ΚΑΙ Β΄ ΒΑΘΜΟΥ»	103
11.6 ΑΠΟΖΗΜΙΩΣΕΙΣ ΤΟΥ ΖΩΙΚΟΥ ΚΑΙ ΦΥΤΙΚΟΥ ΚΕΦΑΛΑΙΟΥ ΚΑΙ ΤΗΣ ΠΑΡΑΓΩΓΗΣ	104
11.7 ΈΛΕΓΧΟΣ ΚΑΙ ΑΠΟΚΑΤΑΣΤΑΣΗ ΕΡΓΩΝ ΚΑΙ ΜΝΗΜΕΙΩΝ ΠΟΛΙΤΙΣΤΙΚΗΣ ΚΛΗΡΟΝΟΜΙΑΣ	104
ΜΕΡΟΣ ΧΙΙ. ΥΠΟΣΤΗΡΙΞΗ & ΕΞΕΛΙΞΗ ΣΧΕΔΙΟΥ	105
12.1 Εκπαίδευση	105
12.2 Έλεγχος Σχεδίου - Ασκήσεις	105
12.2.1 Διενέργεια Ασκήσεων Πολιτικής Προστασίας σε επίπεδο Δήμων και Περιφερειών της χώρας.....	105
12.3 ΑΝΑΘΕΩΡΗΣΗ & ΕΠΙΚΑΙΡΟΠΟΙΗΣΗ ΣΧΕΔΙΟΥ	106
12.4 ΤΗΡΗΣΗ ΣΤΟΙΧΕΙΩΝ ΕΙΔΙΚΟΥ ΦΑΚΕΛΟΥ ΚΑΤΑΣΤΡΟΦΗΣ	107
ΜΕΡΟΣ ΧΙΙΙ. ΠΕΡΙΒΟΛΗ-ΕΜΦΑΝΙΣΗ ΥΠΑΛΛΗΛΩΝ ΠΟΛΙΤΙΚΗΣ ΠΡΟΣΤΑΣΙΑΣ ΣΕ ΕΠΙΧΕΙΡΗΣΕΙΣ	108
ΜΕΡΟΣ ΧΙΥ. ΟΔΗΓΙΕΣ ΣΧΕΔΙΑΣΗΣ.....	110
14.1 ΟΔΗΓΙΕΣ ΣΧΕΔΙΑΣΗΣ ΠΕΡΙΦΕΡΕΙΩΝ	112
14.2 ΟΔΗΓΙΕΣ ΣΧΕΔΙΑΣΗΣ ΔΗΜΩΝ	117
14.3 ΟΔΗΓΙΕΣ ΣΧΕΔΙΑΣΗΣ ΑΠΟΚΕΝΤΡΩΜΕΝΩΝ ΔΙΟΙΚΗΣΕΩΝ.....	118
ΈΓΚΡΙΣΗ ΚΑΙ ΕΝΑΡΞΗ ΙΣΧΥΟΣ ΤΟΥ ΠΑΡΟΝΤΟΣ ΣΧΕΔΙΟΥ	119
ΠΑΡΑΡΤΗΜΑ Α – ΧΕΙΜΕΡΙΝΗ ΣΥΝΤΗΡΗΣΗ ΟΔΙΚΟΥ ΔΙΚΤΥΟΥ	120
A1. ΕΡΓΑ ΚΑΙ ΔΡΑΣΕΙΣ ΧΕΙΜΕΡΙΝΗΣ ΣΥΝΤΗΡΗΣΗΣ ΣΤΟ ΟΔΙΚΟ ΔΙΚΤΥΟ	120
A1.1 Προγραμματισμός έργων και δράσεων χειμερινής συντήρησης για την αντιμετώπιση προβλημάτων από χιονοπτώσεις και παγετό στο οδικό δίκτυο.....	120
A2. ΡΟΛΟΙ ΚΑΙ ΑΡΜΟΔΙΟΤΗΤΕΣ ΦΟΡΕΩΝ ΧΕΙΜΕΡΙΝΗΣ ΣΥΝΤΗΡΗΣΗΣ ΣΤΟ ΟΔΙΚΟ ΔΙΚΤΥΟ	123
A2.1 Χαρτογραφική αποτύπωση αρμοδιοτήτων συντήρησης οδικού δικτύου της χώρας.....	123
A2.2 Αρμοδιότητες φορέων χειμερινής συντήρησης στα ολοκληρωμένα τμήματα αυτοκινητοδρόμων.....	124
A2.3 Αρμοδιότητες φορέων χειμερινής συντήρησης στο εθνικό και επαρχιακό οδικό δίκτυο (πρωτεύον και δευτερεύον οδικό δίκτυο).....	124
A2.4 Αρμοδιότητες φορέων χειμερινής συντήρησης στο υπόλοιπο δημόσιο οδικό δίκτυο (δημοτικοί οδοί, κλπ).....	124
A3. ΣΧΕΔΙΑΣΜΟΣ ΧΕΙΜΕΡΙΝΗΣ ΣΥΝΤΗΡΗΣΗΣ ΟΔΙΚΟΥ ΔΙΚΤΥΟΥ	126
A3.1. Σχεδιασμός χειμερινής συντήρησης στα ολοκληρωμένα τμήματα Αυτοκινητοδρόμων.	126
A3.2. Σχεδιασμός χειμερινής συντήρησης στο Εθνικό και Επαρχιακό οδικό δίκτυο	127
A3.3 Σχεδιασμός χειμερινής συντήρησης στο υπόλοιπο δημόσιο οδικό δίκτυο (δημοτικοί οδοί, κλπ).....	128
A3.4 Χαρτογραφική απεικόνιση σχεδίων αποχιονισμού του κύριου οδικού δικτύου της χώρας.....	129
A4. ΕΤΟΙΜΟΤΗΤΑ ΦΟΡΕΩΝ ΧΕΙΜΕΡΙΝΗΣ ΣΥΝΤΗΡΗΣΗΣ ΓΙΑ ΤΗΝ ΑΝΤΙΜΕΤΩΠΙΣΗ ΠΡΟΒΛΗΜΑΤΩΝ ΛΟΓΩ ΧΙΟΝΟΠΤΩΣΕΩΝ ΚΑΙ ΠΑΓΕΤΟΥ ΣΤΟ ΟΔΙΚΟ ΔΙΚΤΥΟ	130
A5. ΦΟΡΕΑΣ ΕΝΗΜΕΡΩΣΗΣ ΓΙΑ ΤΗΝ ΕΠΙΚΡΑΤΟΥΣΑ ΚΑΤΑΣΤΑΣΗ ΣΤΟ ΟΔΙΚΟ ΔΙΚΤΥΟ.....	131
ΠΑΡΑΡΤΗΜΑ Β – ΑΡΜΟΔΙΟΤΗΤΕΣ ΛΕΙΤΟΥΡΓΙΑΣ ΚΑΙ ΣΥΝΤΗΡΗΣΗΣ ΟΔΙΚΟΥ ΔΙΚΤΥΟΥ.....	133
ΠΑΡΑΡΤΗΜΑ Β1 ΓΕΝΙΚΑ ΠΕΡΙ ΣΥΝΤΗΡΗΣΗΣ ΚΑΙ ΕΠΙΤΗΡΗΣΗΣ ΤΟΥ ΟΔΙΚΟΥ ΔΙΚΤΥΟΥ.....	134
ΠΑΡΑΡΤΗΜΑ Β2 ΚΑΤΑΝΟΜΗ ΤΩΝ ΑΡΜΟΔΙΟΤΗΤΩΝ ΣΥΝΤΗΡΗΣΗΣ ΤΟΥ ΟΔΙΚΟΥ ΔΙΚΤΥΟΥ.....	136
B.2.1 Κατανομή των αρμοδιοτήτων συντήρησης του οδικού δικτύου	136

Γενικό Σχέδιο Αντιμετώπισης Εκτάκτων Αναγκών και Άμεσης/Βραχείας Διαχείρισης των Συνεπειών από την Εκδήλωση Χιονοπτώσεων και παγετού «ΒΟΡΕΑΣ 2» - 2^η Έκδοση 2022

<i>B.2.2 Κατανομή των αρμοδιοτήτων συντήρησης στα ολοκληρωμένα τμήματα αυτοκινητοδρόμων.</i>	136
<i>B.2.3 Κατανομή των αρμοδιοτήτων συντήρησης στο εθνικό και επαρχιακό οδικό δίκτυο.</i>	139
<i>B.2.4 Κατανομή των αρμοδιοτήτων συντήρησης στο υπόλοιπο δημόσιο οδικό δίκτυο (δημοτικοί οδοί, κλπ).</i>	145
ΠΑΡΑΡΤΗΜΑ Γ - ΧΑΡΤΟΓΡΑΦΙΚΗ ΑΠΟΤΥΠΩΣΗ ΑΡΜΟΔΙΟΤΗΤΩΝ ΣΥΝΤΗΡΗΣΗΣ ΟΔΙΚΟΥ ΔΙΚΤΥΟΥ ΑΝΑ ΠΕΡΙΦΕΡΕΙΑ ΚΑΙ ΠΕΡΙΦΕΡΕΙΑΚΗ ΕΝΟΤΗΤΑ, ΓΙΑ ΤΙΣ ΕΝΝΕΑ ΗΠΕΙΡΩΤΙΚΕΣ ΠΕΡΙΦΕΡΕΙΕΣ ΚΑΙ ΤΗΝ ΠΕΡΙΦΕΡΕΙΑ ΚΡΗΤΗΣ	147
ΠΑΡΑΡΤΗΜΑ Δ - ΦΟΡΕΙΣ ΛΕΙΤΟΥΡΓΙΑ & ΣΥΝΤΗΡΗΣΗΣ ΟΔΙΚΟΥ ΔΙΚΤΥΟΥ	208
ΠΙΝΑΚΑΣ 1. ΦΟΡΕΙΣ ΛΕΙΤΟΥΡΓΙΑΣ ΚΑΙ ΣΥΝΤΗΡΗΣΗΣ ΑΥΤΟΚΙΝΗΤΟΔΡΟΜΩΝ	208
ΠΙΝΑΚΑΣ 2. ΦΟΡΕΙΣ ΣΥΝΤΗΡΗΣΗΣ ΕΘΝΙΚΟΥ ΚΑΙ ΕΠΑΡΧΙΑΚΟΥ ΟΔΙΚΟΥ ΔΙΚΤΥΟΥ	208
ΠΑΡΑΡΤΗΜΑ Ε - ΘΕΣΜΙΚΟ ΠΛΑΙΣΙΟ – ΣΧΕΤΙΚΑ ΕΓΓΡΑΦΑ	212
ΠΑΡΑΡΤΗΜΑ ΣΤ - ΑΚΡΩΝΥΜΙΑ	218
ΠΑΡΑΡΤΗΜΑ Ζ - ΠΙΝΑΚΑΣ ΑΠΟΔΕΚΤΩΝ	220

ΠΡΟΛΟΓΟΣ

Τα έντονα καιρικά φαινόμενα που εκδηλώνονται με την μορφή χιονόπτωσης- χιονοθύελλας, Παγετού και Δριμέως Ψύχους είναι φαινόμενα που εντάσσονται στην κατηγορία των φυσικών καταστροφών και δύναται να προκαλέσουν σοβαρά προβλήματα στην καθημερινή ζωή των κατοίκων των πόλεων και της υπαίθρου. Οι κύριες κατά κανόνα επιπτώσεις που μπορεί να προκληθούν από τα παραπάνω φαινόμενα σύμφωνα με το Γενικό Σχέδιο «Ξενοκράτης» (ΥΑ 1299/7-4-2003 - ΦΕΚ 423Β/2003) είναι επιπτώσεις στην υγεία ανθρώπων και ζώων, επιπτώσεις σε γεωργία και κτηνοτροφία, διακοπή συγκοινωνιών, αποκλεισμοί περιοχών, εγκλωβισμός ατόμων, υλικές ζημιές, τραυματισμός και θάνατος πολιτών.

Παρά το γεγονός ότι κατά τη χειμερινή περίοδο στη χώρα μας η εκδήλωση των φαινομένων αυτών συνήθως διαρκεί από μερικές ώρες μέχρι μερικές μέρες, έχουν παρατηρηθεί έντονες χιονοπτώσεις και φαινόμενα παγετού που προκάλεσαν σοβαρά προβλήματα στην καθημερινή ζωή των κατοίκων των πόλεων και της υπαίθρου, παρά τις προσπάθειες που κατέβαλαν οι αρμόδιοι φορείς για την αποκατάστασή της.

Προβλήματα από χιονοπτώσεις και παγετό παρατηρούνται στη χώρα μας συνήθως από το δεύτερο δεκαπενθήμερο του μηνός Νοεμβρίου ως και τις αρχές Απριλίου και η εμφάνισή τους συνδέεται κυρίως:

- με το υψόμετρο (πιο συχνή σε ορεινές και ημιορεινές περιοχές)
 - το γεωγραφικό πλάτος (πιο συχνή σε κεντρική και βόρεια Ελλάδα) και
 - την απόσταση από τη θάλασσα (πιο συχνή στις ηπειρωτικές περιοχές)
- και ως εκ τούτου εντοπίζονται κατά κύριο λόγο στις βορειότερες περιοχές της χώρας και σε μεγάλα υψόμετρα.

Είναι σαφές ότι η διακοπή της κυκλοφορίας των οχημάτων στο οδικό δίκτυο της χώρας αποτελεί την κύρια, κατά κανόνα, δυσμενή επίπτωση η οποία ενδέχεται να οδηγήσει σε καταστάσεις έκτακτης ανάγκης, όπως εγκλωβισμός ατόμων, αδυναμία αποκατάστασης βλαβών σε δίκτυα παροχής ηλεκτρικής ενέργειας κλπ., χωρίς να υποβαθμίζονται ανάλογα προβλήματα που ενδέχεται να προκληθούν στο σιδηροδρομικό δίκτυο της χώρας, ή άλλες υποδομές.

Στο πλαίσιο αυτό κρίνεται σκόπιμο η αντιμετώπιση κινδύνων από χιονοπτώσεις και παγετό να διαχωριστεί σε δύο βασικές κατηγορίες έργων και δράσεων:

- συνέργεια φορέων χειμερινής συντήρησης για την από κοινού αντιμετώπιση προβλημάτων από χιονοπτώσεις και παγετό στο οδικό δίκτυο, με στόχο την αποφυγή καταστάσεων έκτακτης ανάγκης
- σχεδιασμός και λήψη μέτρων πολιτικής προστασίας για την αντιμετώπιση εκτάκτων αναγκών και διαχείριση των συνεπειών λόγω χιονοπτώσεων και παγετού

Στην πρώτη κατηγορία εντάσσονται δράσεις που αποβλέπουν στην συνέργεια των φορέων που είναι υπεύθυνοι για την συντήρηση και λειτουργία του οδικού δικτύου της χώρας μας, στην οποία συμπεριλαμβάνεται και η χειμερινή συντήρηση, δηλαδή η αντιμετώπιση προβλημάτων από χιονοπτώσεις και παγετό στο οδικό δίκτυο.

Στη δεύτερη κατηγορία εντάσσεται ο σχεδιασμός και η λήψη μέτρων πολιτικής προστασίας για την αντιμετώπιση εκτάκτων αναγκών και διαχείρισης των συνεπειών από χιονοπτώσεις και παγετό των φορέων πολιτικής προστασίας (ΕΛ.ΑΣ, Π.Σ, Ε.Κ.Α.Β., Αποκεντρωμένες Διοικήσεις, Περιφέρειες, Δήμοι, κλπ), καθώς και φορέων λειτουργίας δικτύων και υποδομών (ΔΕΔΔΗΕ, ΑΔΜΗΕ, κλπ)

Πιο συγκεκριμένα, η αντιμετώπιση εκτάκτων αναγκών και η διαχείριση των συνεπειών λόγω χιονοπτώσεων και παγετού επικεντρώνεται κατά κύριο λόγο στις παρακάτω δράσεις:

- Ενημέρωση κοινού για λήψη μέτρων αυτοπροστασίας και παροχή οδηγιών για ενδεχόμενους κινδύνους από χιονοπτώσεις και παγετό.
- Έρευνα και διάσωση ατόμων που η ζωή τους έχει περιέλθει σε κίνδυνο από την εκδήλωση χιονοπτώσεων και παγετού
- Αντιμετώπιση περιστατικών υγείας σε περιοχές όπου έχει διακοπεί η κυκλοφορία στο οδικό δίκτυο λόγω χιονοπτώσεων και παγετού.
- Αποκατάσταση βλαβών σε δίκτυα κοινής ωφέλειας λόγω χιονοπτώσεων και παγετού.

- Απεγκλωβισμός και διάσωση οδηγών και επιβατών στο οδικό δίκτυο της χώρας εξ αιτίας χιονόπτωσης ή παγετού.
- Απεγκλωβισμός και διάσωση επιβατών και εργαζομένων στο σιδηροδρομικό δίκτυο της χώρας εξ αιτίας χιονόπτωσης ή παγετού
- Συντονισμός φορέων στην από κοινού αντιμετώπιση εκτάκτων αναγκών λόγω χιονοπτώσεων και παγετού στο οδικό δίκτυο της χώρας
- Έλεγχος του δικτύου παροχής πόσιμου νερού (υδραγωγείο, δίκτυο διανομής, κλπ) από τους αρμόδιους φορείς ύδρευσης του Δήμου (Δ.Ε.Υ.Α.) και λήψη μέτρων για τη διασφάλιση της ποιότητας του πόσιμου νερού,
- Διάθεση κλειστών θερμαινόμενων κτηρίων για την προστασία των αστέγων και σχετική ενημέρωσή τους με δημόσιες ανακοινώσεις
- Παροχή βοήθειας (φαρμακευτικό υλικό, καύσιμα, τρόφιμα, είδη πρώτης ανάγκης) σε κατοίκους που έχουν αποκλειστεί λόγω πολυήμερης διακοπής της κυκλοφορίας στο οδικό δίκτυο εξαιτίας χιονοπτώσεων και παγετού
- Προσωρινή φιλοξενία των πολιτών σε στεγασμένους θερμαινόμενους χώρους (τουριστικά καταλύματα, κλπ) που λόγω χιονοπτώσεων και παγετού η διαμονή στις κατοικίες τους έχει καταστεί αδύνατη, λόγω πολυήμερης διακοπής δικτύων παροχής ηλεκτρικού ρεύματος και ύδρευσης, ιδίως σε ορεινές και απομακρυσμένες περιοχές.

Σημειώνεται ότι ο κίνδυνος από την εκδήλωση χιονοστιβάδων, θεωρείται μικρός στην χώρα μας, δεδομένου ότι στις περιοχές που δύναται να εκδηλωθούν δεν έχουμε κατά κανόνα ανθρωπογενή δραστηριότητα.

Στο πλαίσιο αυτό και λόγω της βαρύτητας που έχει η αντιμετώπιση προβλημάτων από χιονοπτώσεις και παγετό στο οδικό δίκτυο της χώρας και προς αποφυγή συγχύσεων, κρίνεται απαραίτητη η ιδιαίτερη αναφορά στον προσδιορισμό των ρόλων και αρμοδιοτήτων των φορέων που εμπλέκονται σε έργα και δράσεις χειμερινής συντήρησης (Παράρτημα Α του παρόντος), η παροχή συντονιστικών οδηγιών για την από κοινού αντιμετώπισή τους, όπως επίσης και η έκδοση κατευθυντήριων οδηγιών από την Γενική Γραμματεία Πολιτικής Προστασίας για τη συντονισμένη δράση των φορέων χειμερινής συντήρησης με τους λοιπούς φορείς πολιτικής προστασίας που έχουν ως κύριο έργο την αντιμετώπιση εκτάκτων αναγκών και διαχείριση των συνεπειών λόγω χιονοπτώσεων και παγετού.

ΜΕΡΟΣ Ι**ΕΙΣΑΓΩΓΗ****ΜΕΡΟΣ Ι. ΕΙΣΑΓΩΓΗ****1.1 Ιστορικό σύνταξης**

Σε εφαρμογή του άρθρου 17 του Ν.3013/2002, που ρυθμίζονται τα σχετικά με την κατάρτιση των σχεδίων πολιτικής προστασίας και τους υπόχρεους, προς τούτο, αρμόδιους κεντρικούς και περιφερειακούς φορείς και οργανισμούς κοινής ωφέλειας, εκδόθηκε η Υπουργική Απόφαση 1299/7-4-2003 «Έγκριση του από 7.4.2003 Γενικού Σχεδίου Πολιτικής Προστασίας με τη συνθηματική λέξη ΞΕΝΟΚΡΑΤΗΣ» (ΦΕΚ 423/Β'/2003).

Το έτος 2020 η Δ/νση Σχεδιασμού και Αντιμετώπισης Εκτάκτων Αναγκών της ΓΓΠΠ σε συνεργασία με όλους τους εμπλεκόμενους φορείς, στο πλαίσιο εφαρμογής της ΥΑ 1299/7-4-2003 έγκρισης Υπουργού ΕΣΔΔΑ του Γενικού Σχεδίου Πολιτικής Προστασίας «Ξενοκράτης» (ΦΕΚ 423 τ. Β') και του άρθρου 11 του ΠΔ 151/2004 (ΦΕΚ 107/Α'/2004), εξέδωσε το Γενικό Σχέδιο Αντιμετώπισης Εκτάκτων Αναγκών και Άμεσης/Βραχείας Διαχείρισης των Συνεπειών από την Εκδήλωση Χιονοπτώσεων και Παγετού, το οποίο στάλθηκε σε όλους τους εμπλεκόμενους φορείς με το 12189/26-11-2020 έγγραφό της ΓΓΠΠ (ΑΔΑ 6Δ4Ω46ΜΤΛΒ-Ε67), για την εφαρμογή του κατά το μέρος που τους αφορά και εμπλέκονται.

Το έτος 2022, η Δ/νση Σχεδιασμού Αντιμετώπισης Εκτάκτων Αναγκών της ΓΓΠΠ, έχοντας υπόψη ότι από τη 1^η έκδοση του σχεδίου επήλθαν διοικητικές και οργανωτικές αλλαγές οι οποίες αφορούσαν κατά κύριο λόγο φορείς της κεντρικής διοίκησης (μετονομασία υπουργείων, αλλαγές υπαγωγής φορέων, κλπ), έκρινε αναγκαία την επικαιροποίηση και αναθεώρηση του ανωτέρω σχεδίου. Στο πλαίσιο αυτό η Δ/νση Σχεδιασμού Αντιμετώπισης Εκτάκτων Αναγκών της ΓΓΠΠ προχώρησε στην παρούσα 2^η έκδοση του Γενικού Σχεδίου Αντιμετώπισης Εκτάκτων Αναγκών και Άμεσης/Βραχείας Διαχείρισης των Συνεπειών από την Εκδήλωση Χιονοπτώσεων και Παγετού.

Το παρόν σχέδιο συντάσσεται στα πλαίσια εφαρμογής της ανωτέρω ΥΑ 1299/7-4-2003 έγκρισης Υπουργού Εσωτερικών Δημόσιας Διοίκησης & Αποκέντρωσης του Γενικού Σχεδίου Πολιτικής Προστασίας «Ξενοκράτης» (ΦΕΚ 423 τ. Β') και αποτελεί το Γενικό Σχέδιο Αντιμετώπισης Εκτάκτων Αναγκών και Άμεσης/Βραχείας Διαχείρισης των Συνεπειών από την Εκδήλωση Χιονοπτώσεων και Παγετού.

Το παρόν σχέδιο συντάχθηκε από την Δ/νση Σχεδιασμού Αντιμετώπισης Εκτάκτων Αναγκών της Γενικής Γραμματείας Πολιτικής Προστασίας. Ειδικότερα στη σύνταξη και έκδοση του παρόντος συμμετείχαν οι εξής:

- Φοίβος Θεοδώρου, Γενικός Διευθυντής Συντονισμού
- Δημήτρης Αλεξανδρής, Προϊστάμενος Διεύθυνσης Σχεδιασμού Αντιμετώπισης Εκτάκτων Αναγκών
- Ανδρέας Αντωνάκος, Προϊστάμενος του Τμήματος Φυσικών Καταστροφών.

1.2 Χαρακτηρισμός βαθμού ασφαλείας:

ΑΔΙΑΒΑΘΜΗΤΟ

1.3 Πίνακας Διανομής

Παρατίθεται στο **Παράρτημα Ζ**.

1.4 Έναρξη ισχύος και εξουσιοδότηση εφαρμογής του Σχεδίου

Η ημερομηνία έναρξης ισχύος του παρόντος Σχεδίου (2^η έκδοση) ορίζεται η **02 /12/2022**

Το παρόν Σχέδιο συντάχθηκε στο πλαίσιο εφαρμογής της ΥΑ 1299/7-4-2003 έγκρισης Υπουργού ΕΣΔΔΑ του Γενικού Σχεδίου Πολιτικής Προστασίας «Ξενοκράτης» (ΦΕΚ 423 τ. Β'), αποτελεί το Γενικό Σχέδιο Αντιμετώπισης Εκτάκτων Αναγκών και Άμεσης/Βραχείας Διαχείρισης των Συνεπειών από την Εκδήλωση Χιονοπτώσεων και Παγετού.

Οδηγίες για τη σύνταξη σχεδίων των Περιφερειών σε εναρμόνιση με το παρόν Σχέδιο, στο πλαίσιο εφαρμογής του άρθρου 174 του Ν.3852/2010 και του σχεδιασμού των Δήμων, στο πλαίσιο εφαρμογής του άρθρου 63 του Ν.3852/2010), δίνονται στο Μέρος ΧΙV του παρόντος.

Διευκρινίζεται ότι Δήμοι των οποίων τα πολεοδομικά συγκροτήματα περιβάλλονται εξολοκλήρου από άλλα πολεοδομικά συγκροτήματα όμορων Δήμων, ο σχεδιασμός τους στην αντιμετώπιση εκτάκτων αναγκών θα πρέπει να επικεντρωθεί στον συντονισμό των υπηρεσιών του Δήμου στην αντιμετώπιση κινδύνων από χιονοπτώσεις και παγετό στο οδικό δίκτυο αρμοδιότητας συντήρησης του Δήμου, καθώς και στις συνέργειες με άλλους φορείς για την από κοινού αντιμετώπιση προβλημάτων στο οδικό δίκτυο εντός των διοικητικών ορίων του Δήμου, όπως κίνηση μέσω μαζικής μεταφοράς, κλπ., με έμφαση σε ζητήματα που αφορούν την αποκατάσταση της κυκλοφορίας των οδών που οδηγούν σε κρίσιμες υποδομές (Νοσοκομεία, Κέντρα Υγείας, Αεροδρόμια, Λιμάνια, Σχολικά συγκροτήματα, κλπ.), δεδομένου ότι οι ανωτέρω Δήμοι δεν αντιμετωπίζουν ζητήματα υποστήριξης άλλων φορέων για έρευνα και διάσωση λόγω χιονοπτώσεων και παγετού, κλπ.

Ειδικότερα για τις Αποκεντρωμένες Διοικήσεις της χώρας, οι Δ/νσεις Πολιτικής Προστασίας δρομολογούν δράσεις, όπως αυτές αναφέρονται στο Μέρος VII του παρόντος.

Οδηγίες για τον σχεδιασμό των Αποκεντρωμένων Διοικήσεων δίνονται στο Μέρος ΧΙV του παρόντος.

Το **Υπουργείο Αγροτικής Ανάπτυξης & Τροφίμων**, όπως αυτό αναφέρεται στο Μέρος IV του παρόντος Γενικού Σχεδίου που είναι υπόχρεο σχεδίασης σύμφωνα με το Γενικό Σχέδιο Πολιτικής Προστασίας «Ξενοκράτης» (Προσθήκη 2 Παράρτημα Α) και συγκεκριμένα το αναφερόμενο ως **Υπουργείο Γεωργίας**, έχει εκχωρήσει πληθώρα εκτελεστικών αρμοδιοτήτων με σειρά νομοθετικών ρυθμίσεων, έχει τροποποιήσει τον οργανισμό του και ασκεί κατά κύριο λόγο επιτελικές / υποστηρικτικές δράσεις στην αντιμετώπιση εκτάκτων αναγκών και την διαχείριση συνεπειών από την εκδήλωση χιονοπτώσεων και παγετού.

Στο πλαίσιο αυτό και λαμβάνοντας υπόψη τον νέο θεσμικό και επιτελικό ρόλο του Υπουργείου Αγροτικής Ανάπτυξης & Τροφίμων, δεν προκύπτει άμεση υποχρέωση σχεδίασης με βάση το παρόν Γενικό Σχέδιο. Ωστόσο οφείλει να συμβάλει στην υλοποίηση των δράσεων που αναφέρονται αναλυτικά στο Μέρος IV του παρόντος Γενικού Σχεδίου με την έκδοση σχετικών κατευθυντηρίων οδηγιών, σχεδίων δράσης, ή/και μνημονίων ενεργειών κατά την κρίση του για τις δρομολόγηση των δράσεων κατά το μέρος που το αφορά και εμπλέκεται, εφόσον συντρέχουν λόγοι.

Το **Υπουργείο Υποδομών & Μεταφορών** και το **Υπουργείο Περιβάλλοντος και Ενέργειας**, όπως αυτά αναφέρονται στο Μέρος IV του παρόντος Γενικού Σχεδίου και έχουν προκύψει από το αναφερόμενο ως **Υπουργείο Περιβάλλοντος Χωροταξίας και Δημοσίων Έργων (ΥΠΕΧΩΔΕ)** που είναι υπόχρεο σχεδίασης σύμφωνα με το Γενικό Σχέδιο Πολιτικής Προστασίας «Ξενοκράτης» (Προσθήκη 2

Γενικό Σχέδιο Αντιμετώπισης Εκτάκτων Αναγκών και Άμεσης/Βραχείας Διαχείρισης των Συνεπειών από την Εκδήλωση Χιονοπτώσεων και παγετού «ΒΟΡΕΑΣ 2» - 2^η Έκδοση 2022

Παράρτημα Α), ασκούν κατά κύριο λόγο επιτελικές / υποστηρικτικές δράσεις στην αντιμετώπιση εκτάκτων αναγκών και την διαχείριση συνεπειών από την εκδήλωση χιονοπτώσεων και παγετού.

Στο πλαίσιο αυτό και λαμβάνοντας υπόψη τον νέο θεσμικό και επιτελικό ρόλο του Υπουργείου Υποδομών & Μεταφορών και του Υπουργείου Περιβάλλοντος και Ενέργειας, δεν προκύπτει άμεση υποχρέωση σχεδίασης με βάση το παρόν Γενικό Σχέδιο. Ωστόσο οφείλουν να συμβάλουν στην υλοποίηση των δράσεων που αναφέρονται αναλυτικά στο Μέρος IV του παρόντος Γενικού Σχεδίου με την έκδοση σχετικών κατευθυντηρίων οδηγιών, σχεδίων δράσης, ή/και μνημονίων ενεργειών κατά την κρίση τους για τις δρομολόγηση των δράσεων κατά το μέρος που τους αφορά και εμπλέκονται, εφόσον συντρέχουν λόγοι.

Οι λοιποί φορείς της κεντρικής διοίκησης (**Υπουργείο Εθνικής Άμυνας, το Υπουργείο Κλιματικής Κρίσης & Πολιτικής Προστασίας και το Υπουργείο Προστασίας του Πολίτη**), όπως αυτοί αναφέρονται στο Μέρος IV του παρόντος που είναι υπόχρεοι σχεδίασης σύμφωνα με το Γενικό Σχέδιο Πολιτικής Προστασίας «Ξενοκράτης» (Προσθήκη 2 Παράρτημα Α) αναφερόμενοι ως **Υπουργείο Εθνική Άμυνας, Υπουργείο Δημόσιας Τάξης και Υπουργείο Εμπορικής Ναυτιλίας**, προβαίνουν κατά την κρίση τους σε αναθεώρηση του σχεδιασμού τους, εφόσον συντρέχουν λόγοι και συγκεκριμένα:

- Το **ΓΕΕΘΑ** του Υπουργείου Εθνικής Άμυνας, στο πλαίσιο υλοποίησης του παρόντος Γενικού Σχεδίου, προβαίνει σε κατά την κρίση του ενέργειες για τυχόν αναθεώρηση του Σχεδίου ΓΕΕΘΑ/ΞΕΝΟΚΡΑΤΗΣ/ΧΙΟΝΟΠΤΩΣΕΙΣ προκειμένου να διασφαλιστεί η συμβατότητά του με τον παρόν Γενικό Σχέδιο.
- Το **Πυροσβεστικό Σώμα** του Υπουργείου Κλιματικής Κρίσης και Πολιτικής Προστασίας, στο πλαίσιο υλοποίησης του παρόντος Γενικού Σχεδίου, προβαίνει σε κατά την κρίση του ενέργειες για να διασφαλιστεί η συμβατότητα των επιχειρησιακών του σχεδίων με τον παρόν Γενικό Σχέδιο.
- Η **Ελληνική Αστυνομία** του Υπουργείου Προστασίας του Πολίτη, στο πλαίσιο υλοποίησης του παρόντος Γενικού Σχεδίου προβαίνει σε κατά την κρίση της ενέργειες για τυχόν αναθεώρηση του εγκεκριμένου σχεδίου της, προκειμένου να διασφαλιστεί η συμβατότητά του με το παρόν Γενικό Σχέδιο.

Οι φορείς της κεντρικής διοίκησης, όπως αυτοί αναφέρονται στο Μέρος IV του παρόντος που δεν είναι υπόχρεοι σχεδίασης σύμφωνα με το Γενικό Σχέδιο Πολιτικής Προστασίας «Ξενοκράτης», και συγκεκριμένα:

- Το **Υπουργείο Υγείας**
- Το **Υπουργείο Ναυτιλίας και Νησιωτικής Πολιτικής / Λιμενικό Σώμα – Ελληνική Ακτοφυλακή**
- Το **Υπουργείο Παιδείας, Έρευνας & Θρησκευμάτων**
- Το **Υπουργείο Πολιτισμού & Αθλητισμού**
- Το **Υπουργείο Εσωτερικών**
- Η **Προεδρία της Κυβέρνησης**
- Το **Υπουργείο Εργασίας και Κοινωνικών Υποθέσεων**

οφείλουν να συμβάλουν στην υλοποίηση της παρούσας 2^{ης} έκδοσης του Γενικού Σχεδίου με την ενημέρωση του εμπλεκόμενου προσωπικού τους και την έκδοση κατευθυντηρίων οδηγιών, σχεδίων δράσης, ή/και μνημονίων ενεργειών κατά την κρίση τους για τη δρομολόγηση των δράσεων κατά το μέρος που τους αφορά και εμπλέκονται.

Ειδικότερα, το Λιμενικό Σώμα – Ελληνική Ακτοφυλακή του Υπουργείου Ναυτιλίας και Νησιωτικής Πολιτικής προβαίνει σε κατά την κρίση του ενέργειες για να διασφαλιστεί η συμβατότητα των επιχειρησιακών του σχεδίων με τον παρόν Γενικό Σχέδιο.

Τέλος, οι διοικήσεις των ακόλουθων φορέων, εταιριών και οργανισμών **ΕΑΓΜΕ, ΔΕΔΔΗΕ Α.Ε., ΟΣΕ Α.Ε., ΑΔΜΗΕ Α.Ε., ΔΕΗ Α.Ε., Ένωση Δημοτικών Επιχειρήσεων Ύδρευσης και Αποχέτευσης (ΕΔΕΥΑ), Hellenic Train (πρώην ΤΡΑΙΝΟΣΕ Α.Ε.), ΠΡΟΑΣΤΙΑΚΟΣ Α.Ε., ΕΥΔΑΠ Α.Ε., ΕΛ.Γ.Α., ΕΥΑΘ Α.Ε, Ο.Α.Σ.Α.,**

Γενικό Σχέδιο Αντιμετώπισης Εκτάκτων Αναγκών και Άμεσης/Βραχείας Διαχείρισης των Συνεπειών από την Εκδήλωση Χιονοπτώσεων και παγετού «ΒΟΡΕΑΣ 2» - 2^η Έκδοση 2022

Ο.Α.Σ.Θ., ΑΤΤΙΚΟ ΜΕΤΡΟ Α.Ε., ΣΤΑ.ΣΥ Α.Ε., Ο.ΣΥ. Α.Ε., ΕΓΝΑΤΙΑ ΟΔΟΣ Α.Ε, ΑΤΤΙΚΕΣ ΔΙΑΔΡΟΜΕΣ Α.Ε., Ολυμπία Οδός Λειτουργία Α.Ε., Μορέας Α.Ε., Νέα Οδός Α.Ε., Αυτοκινητόδρομος Αιγαίου Α.Ε., Αυτοκινητόδρομος Κεντρικής Ελλάδας Α.Ε., FRAPORT Greece, ΔΙΕΘΝΗΣ ΑΕΡΟΛΙΜΕΝΑΣ ΑΘΗΝΩΝ «ΕΛ. ΒΕΝΙΖΕΛΟΣ», στις οποίες αποστέλλεται το παρόν, παρακαλούνται να διαβιβάσουν αντίγραφο της παρούσας 2^{ης} έκδοσης του Γενικού Σχεδίου σε όλες τις αρμόδιες οργανικές τους μονάδες που δρομολογούν δράσεις σύμφωνα με τα όσα αναφέρονται στο παρόν και να προβούν στην έκδοση, κατά την κρίση τους, σχετικών οδηγιών, κατά το μέρος που τις αφορά και εμπλέκονται, εφόσον συντρέχουν λόγοι.

Οι σχετικές διαταγές, κατευθυντήριες οδηγίες, σχέδια δράσης ή σχέδια και μνημόνια ενεργειών, που εκδίδονται στο πλαίσιο εφαρμογής της παρούσας 2^{ης} έκδοσης του Γενικού Σχεδίου, εγκρίνονται από τις διοικήσεις τους.

1.5 Οδηγίες για την ενεργοποίηση και εφαρμογή του Σχεδίου

Το παρόν σχέδιο ενεργοποιείται και εφαρμόζεται για την λήψη μέτρων και την υλοποίηση δράσεων:

- αυξημένης ετοιμότητας εν όψει επαπειλούμενου κινδύνου για την εκδήλωση χιονοπτώσεων και παγετού
- αντιμετώπισης εκτάκτων αναγκών και της άμεσης/βραχείας διαχείρισης των συνεπειών από την εκδήλωση χιονοπτώσεων και παγετού

Διευκρινίζεται ότι η έκδοση απόφασης κήρυξης της περιοχής σε Κατάσταση Έκτακτης Ανάγκης Πολιτικής Προστασίας δεν αποτελεί προϋπόθεση ενεργοποίησης και εφαρμογής του παρόντος σχεδίου.

Επίσης, διευκρινίζεται ότι το Πυροσβεστικό Σώμα, η ΕΛ.ΑΣ. και το ΛΣ-ΕΛΑΚΤ, ως Σώματα Ασφαλείας που διέπονται από ειδικό θεσμικό πλαίσιο και κανονισμούς, η κινητοποίηση και μετακίνηση δυνάμεων στο πλαίσιο της αποστολής τους, καθορίζεται από τον επιχειρησιακό τους σχεδιασμό και τις εκάστοτε αποφάσεις της φυσικής ηγεσίας τους και δεν συνδέεται με αποφάσεις χαρακτηρισμού μιας καταστροφής ή κήρυξης μιας περιοχής σε κατάσταση έκτακτης ανάγκης πολιτικής προστασίας.

Το αυτό ισχύει και για τον τομέα υγείας (υγειονομικές μονάδες, ΕΚΑΒ, κλπ), ο οποίος κινητοποιείται για την παροχή βοήθειας με βάση τον σχεδιασμό του και ανεξαρτήτως των αποφάσεων χαρακτηρισμού μιας καταστροφής ή κήρυξης μιας περιοχής σε κατάσταση έκτακτης ανάγκης πολιτικής προστασίας.

Ως συντονισμός στο παρόν σχέδιο νοείται η οργάνωση και διατήρηση της συνεργασίας μεταξύ των διαφόρων οργανικών μονάδων μιας υπηρεσίας ή ενός φορέα ή μιας δομής διοίκησης, καθώς και μεταξύ φορέων ή υπηρεσιών ή άλλου εμπλεκόμενου δυναμικού και μέσων πολιτικής προστασίας για την εξασφάλιση ενιαίας και συγχρονισμένης δράσης.

Οι ρόλοι, αρμοδιότητες και κύριες δράσεις των φορέων που εμπλέκονται στην αντιμετώπιση κινδύνων από την εκδήλωση χιονοπτώσεων και παγετού, αναφέρονται αναλυτικά ανά φορέα στα Μέρη IV, V, VI και VII του παρόντος. Οι εμπλεκόμενες οργανικές μονάδες ενός εκάστου φορέα και το ανθρώπινο δυναμικό και τα μέσα που θα κληθούν να τις υλοποιήσουν, καθορίζονται από την οργανωτική του δομή, το θεσμικό πλαίσιο λειτουργίας του και τις κανονιστικές πράξεις της διοίκησής του.

Επισημαίνεται ότι το θεσμικό πλαίσιο αποτελεί τη βάση για την υλοποίηση σειράς δράσεων οι οποίες δύναται να διαφοροποιούνται σε κάθε συμβάν, ανάλογα με τις απαιτήσεις διαχείρισης του καταστροφικού φαινομένου, από τους εμπλεκόμενους φορείς και δεν είναι περιοριστικό όσον αφορά το εύρος των δράσεων αυτών.

ΜΕΡΟΣ ΙΙ**ΣΚΟΠΟΣ / ΣΤΟΧΟΙ /
ΑΝΑΛΥΣΗ ΚΙΝΔΥΝΟΥ/ ΙΔΕΑ
ΕΠΙΧΕΙΡΗΣΕΩΝ****ΜΕΡΟΣ ΙΙ. ΣΚΟΠΟΣ / ΣΤΟΧΟΙ / ΑΝΑΛΥΣΗ ΚΙΝΔΥΝΟΥ / ΙΔΕΑ ΕΠΙΧΕΙΡΗΣΕΩΝ****2.1 Σκοπός**

Με το Γενικό Σχέδιο Αντιμετώπισης Εκτάκτων Αναγκών και Άμεσης/Βραχείας Διαχείρισης των Συνεπειών από την Εκδήλωση Χιονοπτώσεων και Παγετού επιδιώκεται η άμεση και συντονισμένη απόκριση των εμπλεκόμενων Φορέων σε Κεντρικό, Περιφερειακό και Τοπικό επίπεδο.

- για την υλοποίηση προπαρασκευαστικών μέτρων και δράσεων πολιτικής προστασίας που συμβάλλουν στην ετοιμότητα του ανθρώπινου δυναμικού και των μέσων για την αντιμετώπιση εκτάκτων αναγκών και την άμεση/βραχεία διαχείριση των συνεπειών από την εκδήλωση χιονοπτώσεων και παγετού
- για την αποτελεσματική αντιμετώπιση εκτάκτων αναγκών από την εκδήλωση χιονοπτώσεων και παγετού και την άμεση διαχείριση των συνεπειών τους, δράσεις που αποβλέπουν στην προστασία της ζωής, της υγείας και της περιουσίας των πολιτών, καθώς και στην προστασία του φυσικού περιβάλλοντος, των πλουτοπαραγωγικών πηγών και των υποδομών της χώρας

Προϋπόθεση για την επίτευξη του σκοπού αυτού είναι η συνέργεια, η συνεργασία και η διαλειτουργικότητα των εμπλεκόμενων Φορέων σε Κεντρικό, Περιφερειακό και Τοπικό επίπεδο.

2.2 Αντικειμενικοί Στόχοι

- Προσδιορισμός ρόλων και αρμοδιοτήτων όλων των εμπλεκόμενων Φορέων σε Κεντρικό, Περιφερειακό και Τοπικό επίπεδο και σε όλες τις φάσεις κινητοποίησης του συστήματος Πολιτικής Προστασίας.
- Δρομολόγηση προπαρασκευαστικών μέτρων και δράσεων πολιτικής προστασίας που συμβάλλουν στην ετοιμότητα του ανθρώπινου δυναμικού και των μέσων για την αντιμετώπιση εκτάκτων αναγκών και την άμεση/βραχεία διαχείριση των συνεπειών από την εκδήλωση χιονοπτώσεων και παγετού
- Συντονισμός δράσεων των εμπλεκόμενων Φορέων στην αντιμετώπιση εκτάκτων αναγκών και την άμεση/βραχεία διαχείριση των συνεπειών από την εκδήλωση χιονοπτώσεων και παγετού.
- Εναρμόνιση του σχεδιασμού όλων των εμπλεκόμενων φορέων με το παρόν σχέδιο

2.3 Ανάλυση Κινδύνου – Κατάσταση – Παραδοχές – Προϋποθέσεις- Παράμετροι Σχεδιασμού**2.3.1 Ανάλυση Κινδύνου**

Προβλήματα από χιονοπτώσεις και παγετό παρατηρούνται στη χώρα μας συνήθως από το δεύτερο δεκαπενθήμερο του μηνός Νοεμβρίου ως και τις αρχές Απριλίου και η εμφάνισή τους συνδέεται κυρίως:

- με το υψόμετρο (πιο συχνή σε ορεινές και ημιορεινές περιοχές)

Γενικό Σχέδιο Αντιμετώπισης Εκτάκτων Αναγκών και Άμεσης/Βραχείας Διαχείρισης των Συνεπειών από την Εκδήλωση Χιονοπτώσεων και παγετού «ΒΟΡΕΑΣ 2» - 2^η Έκδοση 2022

- το γεωγραφικό πλάτος (πιο συχνή σε κεντρική και βόρεια Ελλάδα) και
 - την απόσταση από τη θάλασσα (πιο συχνή στις ηπειρωτικές περιοχές)
- και ως εκ τούτου εντοπίζονται κατά κύριο λόγο στις βορειότερες περιοχές της χώρας και σε μεγάλα υψόμετρα.

Ο κίνδυνος από την εκδήλωση χιονοστιβάδων, θεωρείται μικρός στην χώρα μας, δεδομένου ότι στις περιοχές που δύναται να εκδηλωθούν¹ δεν έχουμε κατά κανόνα ανθρωπογενή δραστηριότητα.

2.3.3 Κατάσταση – Παραδοχές – Προϋποθέσεις- Παράμετροι Σχεδιασμού

Κατάσταση:

Τα έντονα καιρικά φαινόμενα που εκδηλώνονται με την μορφή χιονόπτωσης- χιονοθύελλας, Παγετού και Δριμέως Ψύχους είναι φαινόμενα που εντάσσονται στην κατηγορία των φυσικών καταστροφών και δύναται να προκαλέσουν σοβαρά προβλήματα στην καθημερινή ζωή των κατοίκων των πόλεων και της υπαίθρου. Οι κύριες κατά κανόνα επιπτώσεις που μπορεί να προκληθούν από τα παραπάνω φαινόμενα σύμφωνα με το Γενικό Σχέδιο «Ξενοκράτης» (ΥΑ 1299/7-4-2003 - ΦΕΚ 423Β/2003) είναι επιπτώσεις στην υγεία ανθρώπων και ζώων, επιπτώσεις σε γεωργία και κτηνοτροφία, διακοπή συγκοινωνιών, αποκλεισμοί περιοχών, εγκλωβισμός ατόμων, υλικές ζημιές, τραυματισμός και θάνατος πολιτών.

Παρά το γεγονός ότι κατά τη χειμερινή περίοδο στη χώρα μας η εκδήλωση των φαινομένων αυτών συνήθως διαρκεί από μερικές ώρες μέχρι μερικές μέρες, έχουν παρατηρηθεί έντονες χιονοπτώσεις και φαινόμενα παγετού που προκάλεσαν σοβαρά προβλήματα στην καθημερινή ζωή των κατοίκων των πόλεων και της υπαίθρου, παρά τις προσπάθειες που κατέβαλαν οι αρμόδιοι φορείς για την αποκατάστασή της.

Είναι σαφές ότι η διακοπή της κυκλοφορίας των οχημάτων στο οδικό δίκτυο της χώρας αποτελεί την κύρια, κατά κανόνα, δυσμενή επίπτωση η οποία ενδέχεται να οδηγήσει σε καταστάσεις έκτακτης ανάγκης, όπως εγκλωβισμός ατόμων, αδυναμία αποκατάστασης βλαβών σε δίκτυα παροχής ηλεκτρικής ενέργειας κλπ., χωρίς να υποβαθμίζονται ανάλογα προβλήματα που ενδέχεται να προκληθούν στο σιδηροδρομικό δίκτυο της χώρας, ή άλλες υποδομές.

Παραδοχές:

Η εκδήλωση χιονοπτώσεων και παγετού δύναται να προκαλέσει:

- εγκλωβισμούς ατόμων λόγω χιονοπτώσεων και παγετού, όπως για παράδειγμα κτηνοτρόφων, εκδρομικών, κυνηγών, κλπ.
- εγκλωβισμούς οδηγών και επιβατών στο οδικό δίκτυο
- εγκλωβισμούς επιβατών και εργαζομένων στο σιδηροδρομικό δίκτυο της χώρας
- ανάγκη αντιμετώπισης περιστατικών υγείας σε περιοχές όπου διαπιστωμένα έχει διακοπεί η κυκλοφορία στο οδικό δίκτυο από την εκδήλωση χιονοπτώσεων και παγετού
- διακοπές δικτύων κοινής ωφέλειας, με κυριότερες α) τη διακοπή στο δίκτυο παροχής ηλεκτρικού ρεύματος με πολλαπλές επιπτώσεις στην καθημερινή διαβίωση (θέρμανση οικιών), στις επιχειρήσεις, στην παροχή υπηρεσιών, κλπ και β) τη διακοπή υδροδότησης
- αποκλεισμό οικισμών λόγω διακοπής κυκλοφορίας από την εκδήλωση εκτεταμένων χιονοπτώσεων και παγετού

¹ Η εκδήλωση χιονοστιβάδων συνδέεται κυρίως με το υψόμετρο και τις κλίσεις των βουνοπλαγιών (ο κίνδυνος αυξάνεται σε πρηνή με μεσαίες κλίσεις (30°-60°) και απαιτεί υψηλούς ρυθμούς χιονόπτωσης και σημαντικό πάχος μανδύα χιονιού)

Γενικό Σχέδιο Αντιμετώπισης Εκτάκτων Αναγκών και Άμεσης/Βραχείας Διαχείρισης των Συνεπειών από την Εκδήλωση Χιονοπτώσεων και παγετού «ΒΟΡΕΑΣ 2» - 2^η Έκδοση 2022

- άμεσες και έμμεσες οικονομικές απώλειες από καταστροφές στις περιουσίες των πολιτών, στον πρωτογενή τομέα (γεωργία, κτηνοτροφία), και σε διάφορες υποδομές της χώρας (δίκτυα ηλεκτρισμού, τηλεπικοινωνιών κλπ.) από πτώσεις δέντρων κλπ.

Προϋποθέσεις:

Προϋποθέσεις για την εφαρμογή του Γενικού Σχεδίου Αντιμετώπισης Εκτάκτων Αναγκών και Άμεσης/Βραχείας Διαχείρισης των Συνεπειών από την Εκδήλωση Χιονοπτώσεων και Παγετού είναι οι ακόλουθες:

- Η αποσαφήνιση των ρόλων και των αρμοδιοτήτων όλων των εμπλεκόμενων φορέων πολιτικής προστασίας ανά δράση, με βάση το ισχύον θεσμικό πλαίσιο
- Η αναθεώρηση – επικαιροποίηση - εναρμόνιση σχεδίων πολιτικής προστασίας των εμπλεκόμενων φορέων σύμφωνα με το παρόν σχέδιο και σύνταξη ή επικαιροποίηση των αντίστοιχων μνημονίων ενεργειών
- Ο προσδιορισμός του ανθρώπινου δυναμικού και μέσων που δύναται να διατεθούν σε Κεντρικό, Περιφερειακό και Τοπικό επίπεδο για την αντιμετώπιση εκτάκτων αναγκών και την άμεση/βραχεία διαχείριση των συνεπειών από την εκδήλωση χιονοπτώσεων και παγετού.
- Η εξασφάλιση ετοιμότητας όλων των επιχειρησιακά εμπλεκόμενων Φορέων σε κάθε στάδιο επιχειρήσεων
- Η διασφάλιση της επικοινωνίας μεταξύ όλων των εμπλεκόμενων φορέων για την απρόσκοπτη ροή πληροφοριών.

Νοείται ότι για την αντιμετώπιση εκτάκτων αναγκών στο οδικό δίκτυο της χώρας, προϋπόθεση είναι ο προγραμματισμός και εκτέλεση προγραμμάτων χειμερινής συντήρησης από τους αρμόδιους φορείς λειτουργίας και συντήρησης του οδικού δικτύου

Παράμετροι Σχεδιασμού:

- Εκδήλωση χιονοπτώσεων και παγετού με συνέπειες στην λειτουργία των υποδομών της χώρας (οδικό δίκτυο, δίκτυα κοινής ωφέλειας, κλπ), καθώς και στην υγεία των πολιτών
- Εμπλοκή φορέων σε Κεντρικό, Περιφερειακό και Τοπικό επίπεδο
- Αδυναμία άμεσης/βραχείας διαχείρισης των συνεπειών σε τοπικό επίπεδο

2.4 Ιδέα Επιχειρήσεων

Στο πλαίσιο του παρόντος σχεδίου δρομολογούνται οι ακόλουθες κύριες δράσεις:

A] δράσεις αυξημένης ετοιμότητας εν όψει επαπειλούμενου κινδύνου για την εκδήλωση χιονοπτώσεων και παγετού

B] δράσεις αντιμετώπισης εκτάκτων αναγκών και άμεσης/βραχείας διαχείρισης των συνεπειών από την εκδήλωση χιονοπτώσεων και παγετού

Βασική αρχή εφαρμογής του Γενικού Σχεδίου Αντιμετώπισης Εκτάκτων Αναγκών και Άμεσης/Βραχείας Διαχείρισης των Συνεπειών από την Εκδήλωση Χιονοπτώσεων και Παγετού είναι η συνεργασία όλων των εμπλεκόμενων Φορέων και η συντονισμένη δράση τους, όπως αυτή καθορίζεται από το ισχύον θεσμικό πλαίσιο. Οι εμπλεκόμενοι Φορείς ενεργοποιούνται σε κάθε Φάση του Συστήματος Κινητοποίησης Πολιτικής Προστασίας (συνήθης ετοιμότητα, αυξημένη ετοιμότητα, άμεση κινητοποίηση-επέμβαση, αποκατάσταση) σύμφωνα με τα αναφερόμενα στο ΜΕΡΟΣ Χ του παρόντος.

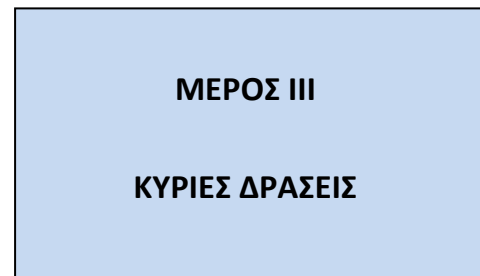

ΜΕΡΟΣ ΙΙΙ. ΚΥΡΙΕΣ ΔΡΑΣΕΙΣ

3.1 Προπαρασκευαστικές δράσεις (Συνήθης Ετοιμότητα – Φάση 1)

Κατά τη φάση αυτή, από όλους τους εμπλεκόμενους φορείς υλοποιούνται προπαρασκευαστικά μέτρα και δράσεις, που συμβάλλουν στην προετοιμασία τους (συντήρηση εξοπλισμού, εξασφάλιση επικοινωνιών, κατάρτιση Μητρώου Εργοληπτών για την αντιμετώπιση εκτάκτων αναγκών, σύγκληση συντονιστικών οργάνων πολιτικής προστασίας (ΣΤΟ, ΣΟΠΠ), κλπ,) για την αντιμετώπιση εκτάκτων αναγκών και την άμεση/βραχεία διαχείριση των συνεπειών από την εκδήλωση χιονοπτώσεων και παγετού.

Διευκρινίζεται ότι τα έργα και δράσεις χειμερινής συντήρησης στο οδικό δίκτυο της χώρας, που αφορούν στις απαιτούμενες εργασίες για την αντιμετώπιση του πάγου και την απομάκρυνση του χιονιού από το οδόστρωμα του οδικού δικτύου, δεν εμπίπτουν στην κατηγορία των έργων και δράσεων Πολιτικής Προστασίας. Ωστόσο η ένταση και η έκταση των φαινομένων και η δυσκολία συντονισμού των φορέων στην από κοινού αντιμετώπιση προβλημάτων από χιονοπτώσεις και παγετό στο οδικό δίκτυο ενδέχεται να οδηγήσει σε καταστάσεις έκτακτης ανάγκης Πολιτικής Προστασίας. Για το σκοπό αυτό, ιδιαίτερη αναφορά στα έργα και δράσεις που υλοποιούνται από τους φορείς χειμερινής συντήρησης του οδικού δικτύου της χώρας, στις αρμοδιότητές τους, καθώς και στον αντίστοιχο σχεδιασμό τους, αναφέρονται αναλυτικά στο Παράρτημα Α

Στο πλαίσιο του παρόντος σχεδίου σε αυτή την φάση του Συστήματος Κινητοποίησης Πολιτικής Προστασίας, δρομολογούνται κατά κύριο λόγο οι παρακάτω προπαρασκευαστικές δράσεις και μέτρα:

- Αναθεώρηση – επικαιροποίηση - εναρμόνιση σχεδίων πολιτικής προστασίας των εμπλεκόμενων φορέων σύμφωνα με το παρόν σχέδιο και σύνταξη ή επικαιροποίηση των αντίστοιχων μνημονίων ενεργειών
- Εξασφάλιση των οικονομικών πόρων για την υλοποίηση των δράσεων που προβλέπονται στον αντίστοιχο σχεδιασμό των εμπλεκόμενων φορέων, σύμφωνα με το παρόν σχέδιο (συντήρηση και λειτουργία μηχανημάτων και εξοπλισμού, μίσθωση μηχανημάτων, πρόσληψη εποχιακού προσωπικού, προμήθεια υλικών κλπ.)
- Έλεγχος της λειτουργία του συστήματος επικοινωνίας και ροής πληροφοριών για τη διασφάλιση της ικανότητας ασφαλούς ανταλλαγής πληροφοριών μεταξύ των εμπλεκόμενων Φορέων και της λήψης αποφάσεων.

Γενικό Σχέδιο Αντιμετώπισης Εκτάκτων Αναγκών και Άμεσης/Βραχείας Διαχείρισης των Συνεπειών από την Εκδήλωση Χιονοπτώσεων και παγετού «ΒΟΡΕΑΣ 2» - 2^η Έκδοση 2022

- Έλεγχος καλής λειτουργίας και συντήρηση εξοπλισμού και μέσων που θα χρησιμοποιηθούν για την αντιμετώπιση εκτάκτων αναγκών και την άμεση/βραχεία διαχείριση των από την εκδήλωση χιονοπτώσεων και παγετού
- Κατάρτιση μνημονίων συνεργασίας με ιδιωτικούς φορείς με την μορφή Μητρώου Εργοληπτών (εταιρειών – φυσικών προσώπων) για την αντιμετώπιση εκτάκτων αναγκών, οι οποίοι αποδέχονται να παρέχουν μέσα, εξοπλισμό ή υπηρεσίες, σύμφωνα με τους όρους που θέτει ο Δήμος ή η Περιφέρεια, για την εξασφάλιση επιπλέον πόρων προς ενίσχυση του έργου της αντιμετώπισης εκτάκτων αναγκών και της διαχείρισης των συνεπειών από την εκδήλωση χιονοπτώσεων και παγετού
- Πληροφόρηση και ευαισθητοποίηση των πολιτών για την λήψη μέτρων πρόληψης και αυτοπροστασίας από κινδύνους που προέρχονται από την εκδήλωση χιονοπτώσεων και παγετού
- Προπαρασκευαστική σύγκληση των Συντονιστικών Τοπικών Οργάνων (ΣΤΟ) των Δήμων και των Συντονιστικών Οργάνων Πολιτικής Προστασίας (ΣΟΠΠ) των Περιφερειακών Ενοτήτων για την αντιμετώπιση κινδύνων από την εκδήλωση χιονοπτώσεων και παγετού.
- Εξασφάλιση της διασύνδεσης και συνεργασίας των Κέντρων Επιχειρήσεων των επιχειρησιακά αρμόδιων φορέων σε κεντρικό επίπεδο (ΕΣΚΕΔΙΚ/ΑΠΣ, ΕΚΑΒ, ΕΣΚΕΔΙΚ/ΕΛ.ΑΣ., κλπ)
- Κατάρτιση προγραμμάτων εκπαίδευσης και ασκήσεων του προσωπικού που εμπλέκεται σε δράσεις πολιτικής προστασίας για την αντιμετώπιση κινδύνων από την εκδήλωση χιονοπτώσεων και παγετού βάσει του αντίστοιχου σχεδιασμού - διεξαγωγή και αποτίμηση ασκήσεων πολιτικής προστασίας

Θέματα που αφορούν τους ρόλους και τις αρμοδιότητες στην υλοποίηση των ανωτέρω προπαρασκευαστικών δράσεων ή μέτρων, αναφέρονται αναλυτικά ανά φορέα στα Μέρη IV, V, VI και VII του παρόντος.

3.2 Δράσεις αυξημένης ετοιμότητας εν όψει επαπειλούμενου κινδύνου για την εκδήλωση χιονοπτώσεων και παγετού (Αυξημένη Ετοιμότητα - Φάση 2)

Για τις περιοχές που προβλέπεται από την Εθνική Μετεωρολογική Υπηρεσία (Ε.Μ.Υ.) η εκδήλωση έντονων ή και επικίνδυνων καιρικών φαινομένων, όπως έντονες χιονοπτώσεις και παγετός κτλ, σύμφωνα με τα Έκτακτα Δελτία Επιδείνωσης Καιρού (ΕΔΕΚ) και τα Έκτακτα Δελτία Πρόγνωσης Επικίνδυνων Καιρικών Φαινομένων (ΕΔΠΕΚΦ), η αυξημένη ετοιμότητα των εμπλεκόμενων φορέων συνδέεται κατά κύριο λόγο με τις παρακάτω δράσεις:

- Ετοιμότητα του προσωπικού και των μέσων για την άμεση αντιμετώπιση εκτάκτων αναγκών και την άμεση/βραχεία διαχείριση των συνεπειών από την εκδήλωση χιονοπτώσεων και παγετού.
- Ενημέρωση του κοινού, βάσει των οδηγιών αυτοπροστασίας και των δελτίων τύπου που εκδίδονται από τη Γενική Γραμματεία Πολιτικής Προστασίας, για την λήψη μέτρων αυτοπροστασίας από τους πολίτες για την εκδήλωση έντονων καιρικών φαινομένων, χιονοπτώσεων και παγετού.
- Ενημέρωση των αγροτών, κτηνοτρόφων και μελισσοκόμων για την αναμενόμενη εκδήλωση έντονων καιρικών φαινομένων.

Στις περιπτώσεις που η ΕΜΥ εκδώσει Έκτακτα Δελτία Επιδείνωσης Καιρού (ΕΔΕΚ) και Έκτακτα Δελτία Πρόγνωσης Επικίνδυνων Καιρικών Φαινομένων (ΕΔΠΕΚΦ), αυτά αποστέλλονται στη Μονάδα Εμπλεκόμενων Φορέων (Unit3 -COMPRES) του Ε.Σ.Κ.Ε.ΔΙ.Κ. και κατόπιν διαβιβάζονται με ιδιαίτερο προειδοποιητικό σήμα προς όλους τους εμπλεκόμενους φορείς, προκειμένου να τεθούν οι φορείς σε κατάσταση ετοιμότητας πολιτικής προστασίας, στο πλαίσιο της αρμοδιότητας του Γενικού Γραμματέα Πολιτικής Προστασίας για το συντονισμό του έργου Πολιτικής Προστασίας, σε όλες τις φάσεις του κύκλου των καταστροφών και απειλών (άρθρο 30, παρ. 2^α του Ν.4662/2020), για την αντιμετώπιση

Γενικό Σχέδιο Αντιμετώπισης Εκτάκτων Αναγκών και Άμεσης/Βραχείας Διαχείρισης των Συνεπειών από την Εκδήλωση Χιονοπτώσεων και παγετού «ΒΟΡΕΑΣ 2» - 2^η Έκδοση 2022

εκτάκτων αναγκών λόγω πρόβλεψης έντονων ή επικίνδυνων καιρικών φαινομένων, όπως οι όπως έντονες χιονοπτώσεις και παγετός, κλπ.

Νοείται ότι τα επίπεδα ετοιμότητας των εμπλεκόμενων φορέων βάσει των Έκτακτων Δελτίων Επιδείνωσης Καιρού (ΕΔΕΚ) ή των Έκτακτων Δελτίων Πρόγνωσης Επικίνδυνων Καιρικών Φαινομένων (ΕΔΠΕΚΦ), οι συγκεκριμένες ενέργειες και η λήψη μέτρων καθορίζεται από τον σχεδιασμό τους.

Τέλος, για τις περιοχές που σύμφωνα με την ΕΜΥ προβλέπεται η εκδήλωση επικίνδυνων καιρικών φαινομένων με μεγάλη ένταση και διάρκεια, όπως έντονες χιονοπτώσεις και παγετός, ο Γενικός Γραμματέας Πολιτικής Προστασίας δύναται να ζητήσει από τους φορείς πολιτικής προστασίας που εμπλέκονται στην αντιμετώπιση εκτάκτων αναγκών τη λήψη επιπλέον πρόσθετων μέτρων πρόληψης και ετοιμότητας. Η ενέργεια αυτή κρίνεται απαραίτητη όταν εκτιμάται ότι θα επικρατήσουν συνθήκες έντονων χιονοπτώσεων και παγετού για σειρά ημερών, που απαιτεί ιδιαίτερο προγραμματισμό προσωπικού και μέσων από τους επιχειρησιακά εμπλεκόμενους φορείς για την λήψη μέτρων πρόληψης και ετοιμότητας.

Θέματα που αφορούν τους ρόλους και τις αρμοδιότητες στην υλοποίηση των ανωτέρω μέτρων και δράσεων αυξημένης ετοιμότητας, αναφέρονται αναλυτικά ανά φορέα στα Μέρη IV, V, VI και VII του παρόντος.

3.3 Δράσεις αντιμετώπισης εκτάκτων αναγκών και άμεση/βραχείας διαχείρισης των συνεπειών από την εκδήλωση χιονοπτώσεων και παγετού (Άμεση Κινητοποίηση / Επέμβαση - Φάση 3)

Στα πλαίσια του παρόντος Γενικού Σχεδίου Αντιμετώπισης Εκτάκτων Αναγκών και Άμεσης/Βραχείας Διαχείρισης των Συνεπειών από την Εκδήλωση Χιονοπτώσεων και Παγετού στην φάση αυτή του Συστήματος Κινητοποίησης Πολιτικής Προστασίας στην οποία προϋποτίθεται η εκδήλωση του φαινομένου, η αντιμετώπιση κινδύνων λόγω από την εκδήλωση χιονοπτώσεων και παγετού από τους επιχειρησιακά εμπλεκόμενους φορείς, επικεντρώνεται κατά κύριο λόγο στις παρακάτω δράσεις:

- Ενημέρωση κοινού και παροχή οδηγιών για ενδεχόμενους κινδύνους από χιονοπτώσεις και παγετό.
- Έρευνα και διάσωση ατόμων που η ζωή τους έχει περιέλθει σε κίνδυνο από την εκδήλωση χιονοπτώσεων και παγετού.
- Απεγκλωβισμός και διάσωση οδηγών και επιβατών στο οδικό δίκτυο της χώρας εξ αιτίας χιονόπτωσης ή παγετού.
- Απεγκλωβισμός και διάσωση επιβατών και εργαζομένων στο σιδηροδρομικό δίκτυο της χώρας εξ αιτίας χιονόπτωσης ή παγετού.
- Αντιμετώπιση περιστατικών υγείας σε περιοχές όπου έχει διακοπεί η κυκλοφορία στο οδικό δίκτυο λόγω χιονοπτώσεων και παγετού.
- Αποκατάσταση βλαβών σε δίκτυα κοινής ωφέλειας λόγω χιονοπτώσεων και παγετού και ιδίως στο δίκτυο παροχής ηλεκτρικού ρεύματος και στο δίκτυο υδροδότησης
- Συντονισμός φορέων στην αντιμετώπιση εκτάκτων αναγκών λόγω χιονοπτώσεων και παγετού στο οδικό δίκτυο της χώρας
- Κήρυξη περιοχών σε Κατάσταση Έκτακτης Ανάγκης Πολιτικής Προστασίας λόγω χιονοπτώσεων και παγετού
- Τη λήψη απόφασης διακοπής μαθημάτων λόγω έκτακτων συνθηκών

Η Δ/ση Σχεδιασμού και Αντιμετώπισης Εκτάκτων Αναγκών της ΓΓΠΠ, στο πλαίσιο του συντονιστικού της ρόλου και με στόχο την αποσαφήνιση των αρμοδιοτήτων των φορέων που εμπλέκονται σε έργα και δράσεις συντήρησης του οδικού δικτύου, συμπεριλαμβανομένης και της χειμερινής συντήρησης, αλλά και της χωρικής κατανομής των ανωτέρω αρμοδιοτήτων ανά φορέα, προχώρησε στην χαρτογραφική

Γενικό Σχέδιο Αντιμετώπισης Εκτάκτων Αναγκών και Άμεσης/Βραχείας Διαχείρισης των Συνεπειών από την Εκδήλωση Χιονοπτώσεων και παγετού «ΒΟΡΕΑΣ 2» - 2^η Έκδοση 2022

αποτύπωση της κατανομής των αρμοδιοτήτων συντήρησης του οδικού δικτύου της χώρας με την χρήση Γεωγραφικών Συστημάτων Πληροφοριών.

Ειδικότερα, η Διεύθυνση Σχεδιασμού και Αντιμετώπισης Εκτάκτων Αναγκών της ΓΓΠΠ με το 7910/08-11-2017 έγγραφό της απέστειλε σε όλους τους εμπλεκόμενους φορείς ένα ολοκληρωμένο τεύχος κατανομής αρμοδιοτήτων συντήρησης του οδικού δικτύου της χώρας, προς διευκόλυνση του έργου τους, το οποίο συμπεριλαμβάνει 67 χάρτες σε επίπεδο Περιφερειακής Ενότητας ενώ παράλληλα συντάξε και 14 χάρτες σε επίπεδο Περιφέρειας με διάσταση εκτύπωσης Α1. Αντίγραφο του ανωτέρω εγγράφου και των σχετικών χαρτών έχει αναρτηθεί στον ιστοχώρο της Γ.Γ.Π.Π. (και ειδικότερα στον σύνδεσμο (www.civilprotection.gr/el/κατανομή-αρμοδιοτήτων-συντήρησης-οδικού-δικτύου)).

Διευκρινίζεται ότι η χαρτογραφική αποτύπωση αφορά αποκλειστικά την κατανομή των αρμοδιοτήτων συντήρησης και όχι την αποτύπωση του χαρακτηρισμού των τμημάτων του οδικού δικτύου (Εθνικό, Επαρχιακό, Δημοτικό) η οποία μπορεί να διαφοροποιείται κατά περίπτωση και η οποία έχει πραγματοποιηθεί από την Διεύθυνση Οδικών Υποδομών της Γενικής Γραμματείας Υποδομών.

Επίσης, διευκρινίζεται ότι, η χαρτογραφική απεικόνιση της κατανομής των αρμοδιοτήτων συντήρησης του οδικού δικτύου της χώρας, δεν είναι δεσμευτική για τους φορείς συντήρησης και δεν υποκαθιστά, τις σχετικές αποφάσεις σε εθνικό, περιφερειακό και τοπικό επίπεδο.

Στο Παράρτημα Γ' παρατίθεται για λόγους προεπισκόπησης, σε διάσταση εκτύπωσης Α4, χαρτογραφική αποτύπωση αρμοδιοτήτων συντήρησης οδικού δικτύου ανά περιφέρεια, για τις εννέα ηπειρωτικές περιφέρειες και την Περιφέρεια Κρήτης. Η χαρτογράφηση πραγματοποιείται σε δύο διαφορετικές θεματικές σειρές. Στην πρώτη σειρά ως υπόβαθρο απεικονίζονται τα διοικητικά όρια των Περιφερειακών Ενοτήτων ενώ στην δεύτερη σειρά ως υπόβαθρο απεικονίζονται οι υψομετρικές κλάσεις, δεδομένης της σημασίας του υψομέτρου στην εκδήλωση χιονοπτώσεων και παγετού. Συγκεκριμένα, οι υψομετρικές κλάσεις που χρησιμοποιούνται στην ανωτέρω χαρτογραφική απεικόνιση είναι, πεδινή (0-300 μέτρα), λοφώδης (301-600 μέτρα), ημιορεινή (601-900 μέτρα), ορεινή (άνω των 900 μέτρων). Οι ανωτέρω υψομετρικές κλάσεις καθορίστηκαν σε συνεργασία με την Εθνική Μετεωρολογική Υπηρεσία (υπ' αριθμ' Φ.970/ΑΔ:7753/Σ1863/22-11-2012 έγγραφο της ΕΜΥ), ώστε να είναι κοινές με τις υψομετρικές κλάσεις που χρησιμοποιεί η ΕΜΥ στα καθημερινά δελτία πρόγνωσης καιρού καθώς και τα Έκτακτα Δελτία Επιδείνωσης Καιρού (ΕΔΕΚ) και Έκτακτα Δελτία Πρόγνωσης Επικίνδυνων Καιρικών Φαινομένων (ΕΔΠΕΚΦ), τα οποία προσδιορίζουν χωρικά και χρονικά την εξέλιξη των καιρικών φαινομένων.

Τέλος, στο Παράρτημα Δ' του παρόντος παρουσιάζονται οι φορείς λειτουργίας και συντήρησης αυτοκινητοδρόμων (Πίνακας 1) και οι φορείς λειτουργίας και συντήρησης εθνικού και επαρχιακού οδικού δικτύου (Πίνακας 2)

Θέματα που αφορούν τους ρόλους και τις αρμοδιότητες στην υλοποίηση των ανωτέρω δράσεων αντιμετώπισης εκτάκτων αναγκών και άμεσης διαχείρισης των συνεπειών από την εκδήλωση χιονοπτώσεων και παγετού, αναφέρονται αναλυτικά ανά φορέα στα Μέρη IV, V, VI και VII του παρόντος.

3.4 Δράσεις άμεσης/βραχείας αποκατάστασης των συνεπειών από την εκδήλωση χιονοπτώσεων και παγετού (Αποκατάσταση / Αρωγή – Φάση 4)

Στη φάση αυτή δρομολογούνται περαιτέρω δράσεις αρωγής στους πληγέντες, γίνεται εκτίμηση ζημιών και λαμβάνονται οι αποφάσεις για την άμεση/βραχεία αποκατάσταση των καταστροφών.

Στα πλαίσια του παρόντος Γενικού Σχεδίου Αντιμετώπισης Εκτάκτων Αναγκών και Άμεσης/Βραχείας Διαχείρισης των Συνεπειών από την Εκδήλωση Χιονοπτώσεων και Παγετού σε αυτή την φάση του Συστήματος Κινητοποίησης Πολιτικής Προστασίας αντιμετωπίζονται τα εξής

Γενικό Σχέδιο Αντιμετώπισης Εκτάκτων Αναγκών και Άμεσης/Βραχείας Διαχείρισης των Συνεπειών από την Εκδήλωση Χιονοπτώσεων και παγετού «ΒΟΡΕΑΣ 2» - 2^η Έκδοση 2022

- Άμεση αποκατάσταση βλαβών και επαναλειτουργία δικτύων από τους φορείς λειτουργίας και συντήρησης (ΔΕΔΔΗΕ, ΔΕΥΑ, πάροχοι σταθερής και κινητής τηλεφωνίας, κλπ)
- Αποκατάσταση κυκλοφορίας στο οδικό δίκτυο από τους φορείς λειτουργίας και συντήρησης
- Παροχή βοήθειας σε κατοίκους που έχουν αποκλειστεί λόγω πολυήμερης διακοπής της κυκλοφορίας στο οδικό δίκτυο εξαιτίας εκτεταμένων χιονοπτώσεων και παγετού.
- Προσωρινή φιλοξενία των πολιτών σε στεγασμένους θερμαινόμενους χώρους (τουριστικά καταλύματα, κλπ) που λόγω χιονοπτώσεων και παγετού η διαμονή στις κατοικίες τους έχει καταστεί αδύνατη (πολυήμερη διακοπή δικτύων παροχής ηλεκτρικού ρεύματος και ύδρευσης)
- Καταγραφή και αποζημίωση των καταστροφών στο ζωικό και φυτικό κεφάλαιο που προκλήθηκαν από χιονοπτώσεις και παγετό
- Οριοθέτηση περιοχής ως πληγείσα από χιονοστιβάδα - χορήγηση στεγαστικής συνδρομής

Διευκρινίζεται ότι στις δράσεις άμεσης/βραχείας αποκατάστασης των συνεπειών από την εκδήλωση χιονοπτώσεων και παγετού (συμπεριλαμβανομένων και τυχόν επαγόμενων τους φαινομένων, όπως χιονοστιβάδες κλπ.) περιλαμβάνονται οι κατεπείγουσες απλές τεχνικές εργασίες που δεν απαιτούν μελέτη, ή υπηρεσίες που πρέπει να υλοποιηθούν κατά τη διάρκεια ή αμέσως μετά την εκδήλωσή τους, όπως η άρση καταπτώσεων και εμποδίων στο οδικό δίκτυο, κ.ο.κ.

Θέματα που αφορούν τους ρόλους και τις αρμοδιότητες στην υλοποίηση των ανωτέρω δράσεων άμεσης αρωγής των πληγέντων και άμεσης/βραχείας αποκατάστασης των συνεπειών της καταστροφής, αναφέρονται αναλυτικά ανά φορέα στα Μέρη IV, V, VI και VII του παρόντος.

ΜΕΡΟΣ IV

ΡΟΛΟΙ, ΑΡΜΟΔΙΟΤΗΤΕΣ ΚΑΙ

ΚΥΡΙΕΣ ΔΡΑΣΕΙΣ ΤΩΝ

ΦΟΡΕΩΝ ΤΗΣ ΚΕΝΤΡΙΚΗΣ

ΔΙΟΙΚΗΣΗΣ

ΜΕΡΟΣ IV. ΡΟΛΟΙ, ΑΡΜΟΔΙΟΤΗΤΕΣ ΚΑΙ ΚΥΡΙΕΣ ΔΡΑΣΕΙΣ ΤΩΝ ΦΟΡΕΩΝ ΤΗΣ ΚΕΝΤΡΙΚΗΣ ΔΙΟΙΚΗΣΗΣ ΓΙΑ ΤΗΝ ΑΝΤΙΜΕΤΩΠΙΣΗ ΚΙΝΔΥΝΩΝ ΑΠΟ ΤΗΝ ΕΚΔΗΛΩΣΗ ΧΙΟΝΟΠΤΩΣΕΩΝ ΚΑΙ ΠΑΓΕΤΟΥ

Στο μέρος αυτό αναφέρονται οι αρμοδιότητες, οι κύριες δράσεις και τα μέτρα που δρομολογούνται από τους εμπλεκόμενους φορείς σε κεντρικό επίπεδο, βάσει του ισχύοντος θεσμικού πλαισίου, για

- την προετοιμασία
- την αυξημένη ετοιμότητα για τις περιοχές που προβλέπεται από την Εθνική Μετεωρολογική Υπηρεσία (Ε.Μ.Υ.) η εκδήλωση έντονων καιρικών φαινομένων, όπως έντονες χιονοπτώσεις και παγετός, κτλ.,
- την άμεση αντιμετώπιση εκτάκτων αναγκών και την άμεση/βραχεία διαχείριση των συνεπειών από την εκδήλωση χιονοπτώσεων και παγετού

4.1 Υπουργείο Κλιματικής Κρίσης και Πολιτικής Προστασίας

Με το Π.Δ. 70/2021 «Σύσταση Υπουργείου Κλιματικής Κρίσης & Πολιτικής Προστασίας, μεταφορά υπηρεσιών και αρμοδιοτήτων μεταξύ Υπουργείων» (ΦΕΚ 161/Α'/2021), συστάθηκε για πρώτη φορά Υπουργείο Κλιματικής Κρίσης και Πολιτικής Προστασίας.

Στο πλαίσιο αυτό εκδόθηκε το Π.Δ. 71/2021 «Διορισμός Υπουργού και Υφυπουργού» (ΦΕΚ 162/Α'/2021) και η υπ. αρ. 1 Απόφαση του Πρωθυπουργού και του Υπουργού Κλιματικής Κρίσης & Πολιτικής Προστασίας με θέμα «Ανάθεση αρμοδιοτήτων στον Υφυπουργό Κλιματικής Κρίσης και Πολιτικής Προστασίας, Ευάγγελο Τουρνά» (ΦΕΚ 4215/Β'/13-09-2021).

Σύμφωνα με τη νέα δομή στο Υπουργείο Κλιματικής Κρίσης και Πολιτικής Προστασίας μεταφέρεται

- α) η Γενική Γραμματεία Πολιτικής Προστασίας (άρθρο 28 του ν. 4662/2020 (Α' 27),
- β) το Πυροσβεστικό Σώμα, και
- γ) το σύνολο των επιχειρησιακών και διοικητικών δομών και λειτουργιών της πολιτικής προστασίας των Μερών Α' έως και Γ' του ν. 4662/2020.

Α] Γενική Γραμματεία Πολιτικής Προστασίας

Το έτος 2020 με τον Ν.4662/2020 (ΦΕΚ 27/Α'/2020) συστήνεται ο Εθνικός Μηχανισμός Διαχείρισης Κρίσεων και Αντιμετώπισης Κινδύνων και αναδιαρθρώνεται η Γενική Γραμματεία Πολιτικής

Γενικό Σχέδιο Αντιμετώπισης Εκτάκτων Αναγκών και Άμεσης/Βραχείας Διαχείρισης των Συνεπειών από την Εκδήλωση Χιονοπτώσεων και παγετού «ΒΟΡΕΑΣ 2» - 2^η Έκδοση 2022

Προστασίας. Σύμφωνα με το άρθρο 3 παρ. 2 του Ν.4662/2020 (ΦΕΚ 27/Α'/2020), η ΓΓΠΠ του Υπουργείου Κλιματικής Κρίσης & Πολιτικής Προστασίας, αποτελεί διοικητική λειτουργία του Εθνικού Μηχανισμού Διαχείρισης Κρίσεων και Αντιμετώπισης Κινδύνων και υπάγεται και εποπτεύεται από τον Γενικό Γραμματέα Πολιτικής Προστασίας.

Στο άρθρο 28 παρ. 2 του Ν.4662/2020 ορίζεται η αποστολή της ΓΓΠΠ, στο πλαίσιο της οποίας στη ΓΓΠΠ υπάγεται το Πυροσβεστικό Σώμα, το οποίο συνιστά επιχειρησιακή δομή της.

Με το άρθρο 36 του Ν.4662/2020 συστήνεται το Εθνικό Συντονιστικό Κέντρο Επιχειρήσεων και Διαχείρισης Κρίσεων (Ε.Σ.Κ.Ε.ΔΙ.Κ.), το οποίο αποτελεί Ειδική Κεντρική Υπηρεσία του Πυροσβεστικού Σώματος (ΠΣ) και καταργείται το Ενιαίο Συντονιστικό Κέντρο Επιχειρήσεων (ΕΣΚΕ) και οι μονάδες που το απαρτίζουν, συμπεριλαμβανομένου του Κέντρου Επιχειρήσεων Πολιτικής Προστασίας (ΚΕΠΠ/ΕΣΚΕ).

Με την υπ. αριθμ. 29190/οικ.Φ.109.1/07-07-2020, όπως ισχύει (ΦΕΚ 3005/Β'/20-7-2020) Απόφαση του Γενικού Γραμματέα Πολιτικής Προστασίας εκδόθηκε ο Κανονισμός Οργάνωσης και Λειτουργίας του ΕΣΚΕΔΙΚ. Το ΕΣΚΕΔΙΚ ορίζεται ότι εποπτεύεται από τον Γενικό Γραμματέα Πολιτικής Προστασίας (σύμφωνα με το άρθρο 36 του Ν.4662/2020, όπως ισχύει) και από τον Υπουργό Κλιματικής Κρίσης και Πολιτικής Προστασίας (σύμφωνα με το άρθρο 3 του Ν.4662/2020, όπως ισχύει).

Εκ των ανωτέρω προκύπτει ότι η Γενική Γραμματεία Πολιτικής Προστασίας, όπως αρχικά συστάθηκε, σήμερα αποτελεί διοικητική λειτουργία του Εθνικού Μηχανισμού Διαχείρισης Κρίσεων και Αντιμετώπισης Κινδύνων και οι επιχειρησιακές αρμοδιότητες της ΓΓΠΠ ασκούνται μέσω του Πυροσβεστικού Σώματος (όπως αναλύεται στο σχετικό κεφάλαιο) και του Εθνικού Συντονιστικού Κέντρου Επιχειρήσεων και Διαχείρισης Κρίσεων (Ε.Σ.Κ.Ε.ΔΙ.Κ.).

Διευκρινίζεται με βάση την Απόφαση 8778/14-03-2020 του Γενικού Γραμματέα Πολιτικής Προστασίας (ΑΔΑ: ΩΑΨΝ46ΜΤΛΒ-ΛΧΦ) και το Άρθρο Τέταρτο παρ. 4 της ΠΝΠ της 14-03-2020 (ΦΕΚ 64/Α'/2020) η ισχύς της οποίας κυρώθηκε με το άρθρο 3 του Ν. 4682 τ.Α'76/03.04.2020 προβλέπεται η αναβίωση ή εξακολούθηση λειτουργίας επιχειρησιακών και διοικητικών δομών, λειτουργιών και οργάνων της Γενικής Γραμματείας Πολιτικής Προστασίας και άλλων οργάνων, σύμφωνα με το κανονιστικό πλαίσιο λειτουργίας τους προ της δημοσίευσης του Ν.4662/2020, και μέχρι την έκδοση των κανονιστικών πράξεων της διοίκησης του ως άνω νόμου.

Στο πλαίσιο προετοιμασίας / ετοιμότητας για την αντιμετώπιση κινδύνων από την εκδήλωση χιονοπτώσεων και παγετού και βάσει της αποστολής και του ισχύοντος θεσμικού πλαισίου (Ν. 4662/2020 όπως έχει τροποποιηθεί και ισχύει), η Γενική Γραμματεία Πολιτικής Προστασίας προβαίνει κατά κύριο λόγο στα ακόλουθα:

- Έκδοση σχεδίου δράσεων πολιτικής προστασίας για την αντιμετώπιση εκτάκτων αναγκών και τη διαχείριση των συνεπειών από την εκδήλωση χιονοπτώσεων και παγετού, στο πλαίσιο εφαρμογής του Γενικού Σχεδίου Πολιτικής Προστασίας «Ξενοκράτης» (ΥΑ 1299/2003, ΦΕΚ 423/Β'/2003) και των νεώτερων διοικητικών αλλαγών που έχουν επέλθει στο θεσμικό πλαίσιο που διέπει την οργάνωση και λειτουργία των φορέων που εμπλέκονται
- Έκδοση κατευθυντήριων οδηγιών για την κήρυξη περιοχών σε κατάσταση έκτακτης ανάγκης Πολιτικής Προστασίας
- Έκδοση κατευθυντήριων οδηγιών για τη σύνταξη και εναρμόνιση σχεδίων έκτακτης ανάγκης ανά καταστροφή τόσο σε επίπεδο κεντρικής διοίκησης όσο σε περιφερειακό και τοπικό επίπεδο
- Ρύθμιση θεμάτων λειτουργίας των ΣΟΠΠ των Περιφερειακών Ενοτήτων και των ΣΤΟ των Δήμων. Επισημαίνεται ότι μέχρι την έκδοση των κανονιστικών πράξεων της διοίκησης του νόμου 4662/2020, και επειδή δεν έχουν εκδοθεί οι σχετικές κανονιστικές πράξεις για τα οργανωτικά, λειτουργικά και τεχνικά θέματα των Περιφερειακών Επιχειρησιακών Συντονιστικών Οργάνων Πολιτικής Προστασίας (Π.Ε.Σ.Ο.Π.Π.) και των Τοπικών Επιχειρησιακών Συντονιστικών Οργάνων

Πολιτικής Προστασίας (Τ.Ε.Σ.Ο.Π.Π.) των άρθρων 13 και 15 του Ν.4662/2020 δεν είναι δυνατή η σύσταση και λειτουργία των Π.Ε.Σ.Ο.Π.Π. και των Τ.Ε.Σ.Ο.Π.Π (σχετική η Απόφαση 8778/14-03-2020 του Γενικού Γραμματέα Πολιτικής Προστασίας (ΑΔΑ: ΩΑΨΝ46ΜΤΛΒ-ΛΧΦ)).

Στο πλαίσιο αυτό, τα Συντονιστικά Όργανα Πολιτικής Προστασίας των Περιφερειακών Ενοτήτων (Σ.Ο.Π.Π.) (του άρθ. 160 παρ. στ. Ν.3852/2010) και τα Συντονιστικά Τοπικά Όργανα των Δήμων (του άρθ 13 παρ.3 Ν.3013/2002), εξακολουθούν να λειτουργούν σύμφωνα με τα προβλεπόμενα στην ΥΑ 7575/16-10-2016 (ΦΕΚ 3591/Β'/2016) «Ρυθμίσεις λειτουργίας Συντονιστικών Οργάνων Πολιτικής Προστασίας (Σ.Ο.Π.Π.) των περιφερειακών ενοτήτων των Περιφερειών της Χώρας σύμφωνα με το άρθρο 12 του Ν. 3013/2002 και το άρθρο 160 του Ν. 3852/2010 όπως ισχύουν» και το 9032/14-12-2016 έγγραφό μας «Υπόδειγμα Κανονισμού Λειτουργίας Συντονιστικών Τοπικών Οργάνων Πολιτικής Προστασίας των Δήμων της Χώρας».

- Κατάρτιση και συντονισμό του έργου της πληροφόρησης και ευαισθητοποίησης των πολιτών στον τομέα της Πολιτικής Προστασίας, τόσο σε επίπεδο γενικής ενημέρωσης όσο και σε αντίστοιχο παροχής ειδικών οδηγιών αυτοπροστασίας, προς αντιμετώπιση συγκεκριμένης καταστροφής ή κατάστασης έκτακτης ανάγκης.
- Έκδοση κατευθυντήριων οδηγιών για την διεξαγωγή ασκήσεων πολιτικής προστασίας
- Συντονισμό φορέων πολιτικής προστασίας στην διεξαγωγή και αποτίμηση διυπηρεσιακών ασκήσεων πολιτικής προστασίας
- Έκδοση προειδοποιητικών ανακοινώσεων με κατάλληλες οδηγίες, για ενημέρωση του κοινού που βρίσκεται σε αυτές τις περιοχές, με στόχο την λήψη μέτρων αυτοπροστασίας, για τις περιοχές που προβλέπεται από την Εθνική Μετεωρολογική Υπηρεσία (Ε.Μ.Υ.) η εκδήλωση έντονων ή και επικίνδυνων καιρικών φαινομένων, όπως έντονες χιονοπτώσεις και παγετός κτλ, σύμφωνα με τα Έκτακτα Δελτία Επιδείνωσης Καιρού (ΕΔΕΚ) και τα Έκτακτα Δελτία Πρόγνωσης Επικίνδυνων Καιρικών Φαινομένων (ΕΔΠΕΚΦ), βάσει του ισχύοντος θεσμικού πλαισίου (Ν.4662/2020 όπως έχει τροποποιηθεί και ισχύει).

Η Γενική Γραμματεία Πολιτικής Προστασίας για τις περιοχές που προβλέπεται από την Εθνική Μετεωρολογική Υπηρεσία (Ε.Μ.Υ.) η εκδήλωση έντονων ή και επικίνδυνων καιρικών φαινομένων, όπως έντονες χιονοπτώσεις και παγετός κτλ, σύμφωνα με τα Έκτακτα Δελτία Επιδείνωσης Καιρού (ΕΔΕΚ) και τα Έκτακτα Δελτία Πρόγνωσης Επικίνδυνων Καιρικών Φαινομένων (ΕΔΠΕΚΦ), βάσει του ισχύοντος θεσμικού πλαισίου (Ν.4662/2020, όπως έχει τροποποιηθεί και ισχύει) είναι αρμόδια για την έκδοση προειδοποιητικών ανακοινώσεων με κατάλληλες οδηγίες, για ενημέρωση του κοινού που βρίσκεται σε αυτές τις περιοχές, με στόχο την λήψη μέτρων αυτοπροστασίας.

Γενικός Γραμματέας Πολιτικής Προστασίας

- Συντονίζει και κατευθύνει το έργο της πολιτικής προστασίας σε όλες τις φάσεις του κύκλου των καταστροφών και απειλών (άρθρο 30 παρ. α Ν. 4662/2020)
- Εντολή για έκδοση ιδιαίτερου προειδοποιητικού σήματος από τη Μονάδα Εμπλεκόμενων Φορέων (Unit3 -COMPRES) του Ε.Σ.Κ.Ε.ΔΙ.Κ του Αρχηγείου Πυροσβεστικού Σώματος προκειμένου να τεθούν οι φορείς σε κατάσταση ετοιμότητας πολιτικής προστασίας στο πλαίσιο της αρμοδιότητας του Γενικού Γραμματέα Πολιτικής Προστασίας για το συντονισμό του έργου Πολιτικής Προστασίας, σε όλες τις φάσεις του κύκλου των καταστροφών και απειλών (άρθρο 30, παρ. 2α' του Ν.4662/2020), στις περιοχές που αναφέρονται στα Έκτακτα Δελτία Επιδείνωσης Καιρού (ΕΔΕΚ) ή στα Έκτακτα Δελτία Πρόγνωσης Επικίνδυνων Καιρικών Φαινομένων (ΕΔΠΕΚΦ) που εκδίδει η Ε.Μ.Υ.
- Λήψη απόφασης κήρυξης περιοχών σε Κατάσταση Ειδικής Κινητοποίησης Πολιτικής Προστασίας λόγω επαπειλούμενου κινδύνου ή προειδοποίησης για εκδήλωση αυξημένης διακινδύνευσης

Γενικό Σχέδιο Αντιμετώπισης Εκτάκτων Αναγκών και Άμεσης/Βραχείας Διαχείρισης των Συνεπειών από την Εκδήλωση Χιονοπτώσεων και παγετού «ΒΟΡΕΑΣ 2» - 2^η Έκδοση 2022

συμβάντων φυσικών και τεχνολογικών καταστροφών σύμφωνα με το άρθρο 26 και 30 παρ.2β' του Ν.4662/2020

- Λήψη απόφασης κήρυξης περιοχών σε κατάσταση έκτακτης ανάγκης πολιτικής προστασίας για την αντιμετώπιση εκτάκτων αναγκών και την άμεση-βραχεία διαχείριση συνεπειών από την εκδήλωση χιονοπτώσεων και παγετού σύμφωνα με το άρθρ. 25 και 30 παρ.2β' του Ν.4662/2020
- Ενημέρωση του κοινού για απειλούμενους κινδύνους καταστροφών και την παροχή οδηγιών κατά την εκδήλωση των φαινομένων, προς αντιμετώπιση των καταστροφών,
- Σύγκληση συντονιστικών συσκέψεων εμπλεκόμενων φορέων λόγω επαπειλούμενου κινδύνου ή προειδοποίησης για εκδήλωση αυξημένης διακινδύνευσης συμβάντων φυσικών και τεχνολογικών καταστροφών ή για τη διαχείριση εκτάκτων αναγκών πολιτικής προστασίας.

Διοικητής Συντονιστικού Οργάνου Πολιτικής Προστασίας²

Συνεργασία με τις Διευθύνσεις της Γενικής Γραμματείας Πολιτικής Προστασίας και το Ε.Σ.Κ.Ε.ΔΙ.Κ του Αρχηγείου Πυροσβεστικού Σώματος προκειμένου για τη δρομολόγηση δράσεων σε περιπτώσεις καταστάσεων έκτακτης ανάγκης πολιτικής προστασίας σύμφωνα με τις οδηγίες και τις κατευθύνσεις που του παρέχει ο Γενικός Γραμματέας Πολιτικής Προστασίας.

Β] Αρχηγείο Πυροσβεστικού Σώματος

Σύμφωνα με το άρθρο 74 παρ.1 του Ν.4662/2020 όπως ισχύει το Πυροσβεστικό Σώμα είναι ιδιαίτερο Σώμα Ασφαλείας, το οποίο διοικείται από τον Αρχηγό του και συνιστά επιχειρησιακή δομή υπαγόμενη στη Γενική Γραμματεία Πολιτικής Προστασίας του Υπουργείου Κλιματικής Κρίσης και Πολιτικής Προστασίας.

Επίσης, σύμφωνα με το άρθρο 74 του Ν.4662/2020, το ΠΣ στο πλαίσιο της αποστολής του, συμμετέχει στην αντιμετώπιση κάθε έκτακτης ανάγκης που ανακύπτει σε περίοδο ειρήνης ή πολέμου, και σε συνεργασία με τις συναρμόδιες αρχές και υπηρεσίες, συμβάλλει στην εξασφάλιση της πολιτικής προστασίας.

Ως «επιχειρησιακός σχεδιασμός» νοείται η οργάνωση, η διαχείριση και ο συντονισμός όλων των εμπλεκόμενων δυνάμεων και μέσων πυρόσβεσης και διάσωσης, συμπεριλαμβανομένου και του εξοπλισμού αυτών. Ο «επιχειρησιακός σχεδιασμός» περιλαμβάνει ενέργειες που εξασφαλίζουν τον έγκαιρο εντοπισμό, την αναγγελία και επέμβαση, ώστε να επιτυγχάνεται η άμεση και αποτελεσματική αντιμετώπιση όχι μόνο των πυρκαγιών και των κινδύνων που απορρέουν από αυτές, αλλά και κάθε κινδύνου από φυσικές και τεχνολογικές καταστροφές.

Στο πλαίσιο προετοιμασίας / ετοιμότητας για την αντιμετώπιση κινδύνων από την εκδήλωση χιονοπτώσεων και παγετού και βάσει της αποστολής και του ισχύοντος θεσμικού πλαισίου (Ν.4662/2020, όπως ισχύει), το Αρχηγείο Πυροσβεστικού Σώματος προβαίνει κατά κύριο λόγο στα ακόλουθα:

- Οργάνωση στελέχωση και λειτουργία σε εικοσιτετράωρη βάση του Εθνικού Συντονιστικού Κέντρου Επιχειρήσεων και Διαχείρισης Κρίσεων (Ε.Σ.Κ.Ε.ΔΙ.Κ.), το οποίο λειτουργεί σύμφωνα με την αριθμ. 29190/οικ.Φ.109.1/07-07-2020 (ΦΕΚ 3005/Β'/20-7-2020) Απόφαση του Γενικού Γραμματέα Πολιτικής Προστασίας «Κανονισμός Οργάνωσης και Λειτουργίας του Ε.Σ.Κ.Ε.ΔΙ.Κ», όπως ισχύει. Το Ε.Σ.Κ.Ε.ΔΙ.Κ αποτελεί Ειδική Κεντρική Υπηρεσία του Πυροσβεστικού Σώματος και εποπτεύεται από τον Γενικό Γραμματέα Πολιτικής Προστασίας (σύμφωνα με το άρθρο 36 του

² Η θέση του Διοικητή Συντονιστικού Οργάνου Πολιτικής Προστασίας στη ΓΓΠΠ συστάθηκε με το άρθρο 92 του Ν. 4623/2019 (ΦΕΚ 134/Α'/2019) και στην απόφαση διορισμού του (8086/26-08-2019 Απόφαση Γενικού Γραμματέα Πολιτικής Προστασίας με ΑΔΑ: ΩΖΑ746ΜΚ6Π-ΛΣΡ) αναφέρονται οι αρμοδιότητές του.

N.4662/2020, όπως ισχύει) και από τον Υπουργό Κλιματικής Κρίσης και Πολιτικής Προστασίας (σύμφωνα με το άρθρο 3 του Ν.4662/2020, όπως ισχύει).

Ειδικότερα και αναφορικά με τη σύσταση Μονάδα Εμπλεκόμενων Φορέων (Unit3-COMRES) στη νέα δομή του ΕΣΚΕΔΙΚ, η οποία ουσιαστικά αντικαθιστά το πρώην πλέον ΚΕΠΠ, σύμφωνα με το άρθρο 37 παρ.8γ' του Ν. 4662/2020 όπως ισχύει, η Μονάδα Εμπλεκόμενων Φορέων (Unit3-COMRES), είναι υπεύθυνη κυρίως για την εποπτεία και τον συντονισμό της κινητοποίησης των ανά περίπτωση εμπλεκόμενων επιχειρησιακά στην πολιτική προστασία δυνάμεων.

Επίσης, στη νέα δομή του ΕΣΚΕΔΙΚ, σύμφωνα με το άρθρο 36 παρ.8ε' του Ν.4662/2020 στο Ε.Σ.Κ.Ε.ΔΙ.Κ. λειτουργεί Μονάδα Ευρωπαϊκού Αριθμού έκτακτης Ανάγκης (Unit5-112).

Σύμφωνα με το άρθρο 13 Εδ' του ανωτέρω Κανονισμού, η Μονάδα Ευρωπαϊκού Αριθμού Έκτακτης Ανάγκης (Unit5-112) υλοποιεί την Υπηρεσία Επικοινωνιών Εκτάκτου Ανάγκης της Γενικής Γραμματείας Πολιτικής Προστασίας.

Αποστολή της είναι η υποδοχή και διαχείριση όλων των κλήσεων προς τον Ευρωπαϊκό Αριθμό Έκτακτης Ανάγκης 112 και η αποστολή εξερχόμενων μηνυμάτων/συναγερμών έκτακτης ανάγκης από αυτόν και είναι αρμόδια, μεταξύ άλλων, για την, μετά από εντολή του Γενικού Γραμματέα Πολιτικής Προστασίας, μαζική και γεωστοχευμένη προειδοποίηση πολιτών που βρίσκονται σε περιοχές που απειλούνται από ή όπου εξελίσσονται φυσικές, τεχνολογικές ή άλλου είδους καταστροφές.

- Έκδοση διαταγών, κανονισμών και οδηγιών προς τις υφιστάμενες μονάδες
- Έκδοση διαταγών για τη σύνταξη και επικαιροποίηση των Επιχειρησιακού Σχεδίων αντιμετώπισης των συνεπειών από την εκδήλωση χιονοπτώσεων και παγετού σε επίπεδο Περιφερειακής Πυροσβεστικής Διοίκησης
- Εξασφάλιση εφοδιασμού του ΠΣ με κάθε είδους υλικό, οχήματα και μηχανήματα που είναι απαραίτητα για τη λειτουργία του και εποπτεία για την καλή λειτουργία και χρήση τους
- Διασφάλιση του απαιτούμενου εξοπλισμού, για την οργάνωση και την αποτελεσματική λειτουργία των Ειδικών Μονάδων Αντιμετώπισης Καταστροφών (ΕΜΑΚ)
- Κατάρτιση προγραμμάτων εκπαίδευσης και ασκήσεων του προσωπικού του Π.Σ.
- Διασφάλιση λειτουργίας ενσύρματων και ασύρματων επικοινωνιών και πληροφοριακών συστημάτων

Το Πυροσβεστικό Σώμα δια των αρμοδίων Υπηρεσιών του και βάση του ισχύοντος θεσμικού πλαισίου, για τις περιοχές που προβλέπεται από την Εθνική Μετεωρολογική Υπηρεσία (Ε.Μ.Υ.) η εκδήλωση έντονων ή και επικίνδυνων καιρικών φαινομένων, όπως έντονες χιονοπτώσεις και παγετός κτλ, σύμφωνα με τα Έκτακτα Δελτία Επιδείνωσης Καιρού (ΕΔΕΚ) και τα Έκτακτα Δελτία Πρόγνωσης Επικίνδυνων Καιρικών Φαινομένων (ΕΔΠΕΚΦ), είναι κυρίως αρμόδιο για την κατά την κρίση του έκδοση σχετικών διαταγών προς τις υφιστάμενες μονάδες του για την εξασφάλιση μέγιστης ετοιμότητας με στόχο την άμεση κινητοποίηση των κατά τόπους αρμόδιων Πυροσβεστικών Υπηρεσιών για την αντιμετώπιση τυχόν συνεπειών από την εκδήλωση χιονοπτώσεων και παγετού στις ανωτέρω περιοχές, σύμφωνα με τον επιχειρησιακό του σχεδιασμό.

Νοείται ότι τα επίπεδα ετοιμότητας βάσει των Έκτακτων Δελτίων Επιδείνωσης Καιρού (ΕΔΕΚ) ή των Έκτακτων Δελτίων Πρόγνωσης Επικίνδυνων Καιρικών Φαινομένων (ΕΔΠΕΚΦ), οι συγκεκριμένες ενέργειες του κάθε επιχειρησιακά εμπλεκόμενου Φορέα και η λήψη μέτρων καθορίζεται από τον επιχειρησιακό του σχεδιασμό.

Μετά την εκδήλωση χιονοπτώσεων και παγετού, το Πυροσβεστικό Σώμα δια των αρμοδίων υπηρεσιών του και βάσει του ισχύοντος θεσμικού πλαισίου (Ν.4662/2020, όπως ισχύει) είναι κυρίως αρμόδιο για:

- Την έρευνα και διάσωση σε χερσαίο χώρο στην πληγείσα περιοχή

Γενικό Σχέδιο Αντιμετώπισης Εκτάκτων Αναγκών και Άμεσης/Βραχείας Διαχείρισης των Συνεπειών από την Εκδήλωση Χιονοπτώσεων και παγετού «ΒΟΡΕΑΣ 2» - 2^η Έκδοση 2022

- Τον απεγκλωβισμό και τη διάσωση οδηγών και επιβατών στο οδικό δίκτυο της χώρας, όπως επίσης τον απεγκλωβισμό και τη διάσωση επιβατών και εργαζομένων στο σιδηροδρομικό δίκτυο της χώρας
- Την παροχή βοήθειας, όπως η διανομή κουβερτών και πρόχειρων γευμάτων, όταν αυτό επιβάλλεται σε περιπτώσεις ακινητοποίησης οχημάτων επί του οδικού δικτύου λόγω χιονοπτώσεων και παγετού, στο πλαίσιο παροχής βοήθειας στους πληγέντες
- Την συνδρομή με τα μέσα που διαθέτει στην μεταφορά περιστατικών υγείας σε σημείο όπου είναι δυνατή η προσέγγιση των μέσων του ΕΚΑΒ, σε περιοχή όπου διαπιστωμένα έχει διακοπεί η κυκλοφορία στο οδικό δίκτυο από την εκδήλωση χιονοπτώσεων και παγετού και δεν είναι δυνατή η άμεση απόκριση του ΕΚΑΒ με τα μέσα που διαθέτει

Οι ανωτέρω δράσεις δρομολογούνται από τις κατά τόπους αρμόδιες Πυροσβεστικές Υπηρεσίες σύμφωνα με τον επιχειρησιακό σχεδιασμό του Πυροσβεστικού Σώματος και τα σχέδια επέμβασής τους.

4.2 Υπουργείο Προστασίας του Πολίτη

Αρχηγείο Ελληνικής Αστυνομίας

Στο πλαίσιο προετοιμασίας / ετοιμότητας για την αντιμετώπιση κινδύνων από την εκδήλωση χιονοπτώσεων και παγετού και βάσει της αποστολής και του ισχύοντος θεσμικού πλαισίου (Ν.4249/2014, 1244/18/2471350/03-12-2018, 1244/19/2625469/08-12-2019 έγγραφα Αρχηγείου ΕΛ.ΑΣ.), το Αρχηγείο Ελληνικής Αστυνομίας προβαίνει κατά κύριο λόγο στα ακόλουθα:

- Εκπόνηση σχεδίου για τις αρμοδιότητες των εμπλεκόμενων Υπηρεσιών της Ελληνικής Αστυνομίας και τη λήψη μέτρων, για την αντιμετώπιση των συνεπειών από την εκδήλωση χιονοπτώσεων και παγετού.
- Έκδοση διαταγών, κανονισμών και οδηγιών προς τις υφιστάμενες μονάδες για την υλοποίηση του σχεδίου
- Εξασφάλιση όλων των αναγκαίων πιστώσεων, για την υλοποίηση του σχεδίου και διάθεση αυτών.
- Τήρηση ενημερωμένων στοιχείων του προσωπικού και του υλικοτεχνικού εξοπλισμού και μέσων.
- Έκδοση διαταγών για την ενημέρωση και εκπαίδευση του αστυνομικού και πολιτικού προσωπικού των Υπηρεσιών της Ελληνικής Αστυνομίας.
- Εξασφάλιση του επιχειρησιακού συντονισμού και τον έλεγχο των δραστηριοτήτων των Περιφερειακών Υπηρεσιών της Ελληνικής Αστυνομίας και διαβίβαση σ' αυτές των εντολών της Ηγεσίας.
- Διασφάλιση λειτουργίας ενσύρματων και ασύρματων επικοινωνιών και πληροφοριακών συστημάτων
- Οργάνωση στελέχωση και λειτουργία σε εικοσιτετράωρη βάση του Ενιαίου Συντονιστικού Κέντρου Επιχειρήσεων και Διαχείρισης Κρίσεων / ΕΛ.ΑΣ (ΕΣΚΕΔΙΚ/ΕΛ.ΑΣ)
- Διασύνδεση και συνεργασία κεντρικά με τα αντίστοιχα Κέντρα Επιχειρήσεων των αρμοδίων Φορέων και Αρχών, σε θέματα Πολιτικής Προστασίας της Χώρας.

Το Αρχηγείο Ελληνικής Αστυνομίας για τις περιοχές που προβλέπεται από την Εθνική Μετεωρολογική Υπηρεσία (Ε.Μ.Υ.) η εκδήλωση έντονων ή και επικίνδυνων καιρικών φαινομένων, όπως έντονες χιονοπτώσεις και παγετό κτλ, σύμφωνα με τα Έκτακτα Δελτία Επιδείνωσης Καιρού (ΕΔΕΚ) και τα Έκτακτα Δελτία Πρόγνωσης Επικίνδυνων Καιρικών Φαινομένων (ΕΔΠΕΚΦ), βάσει του ισχύοντος θεσμικού πλαισίου (Ν.4249/2014, όπως έχει τροποποιηθεί και ισχύει) είναι κυρίως αρμόδιο για την κατά την κρίση του έκδοση σχετικών διαταγών προς τις υφιστάμενες μονάδες του για την εξασφάλιση μέγιστης ετοιμότητας με στόχο την άμεση κινητοποίηση για την αντιμετώπιση τυχόν συνεπειών από

Γενικό Σχέδιο Αντιμετώπισης Εκτάκτων Αναγκών και Άμεσης/Βραχείας Διαχείρισης των Συνεπειών από την Εκδήλωση Χιονοπτώσεων και παγετού «ΒΟΡΕΑΣ 2» - 2^η Έκδοση 2022

την εκδήλωση χιονοπτώσεων και παγετού στις ανωτέρω περιοχές, σύμφωνα με τον επιχειρησιακό του σχεδιασμό.

Νοείται ότι τα επίπεδα ετοιμότητας βάσει των Έκτακτων Δελτίων Επιδείνωσης Καιρού (ΕΔΕΚ) ή των Έκτακτων Δελτίων Πρόγνωσης Επικίνδυνων Καιρικών Φαινομένων (ΕΔΠΕΚΦ), οι συγκεκριμένες ενέργειες του κάθε επιχειρησιακά εμπλεκόμενου Φορέα και η λήψη μέτρων καθορίζεται από τον επιχειρησιακό του σχεδιασμό.

Μετά την εκδήλωση χιονοπτώσεων και παγετού, η Ελληνική Αστυνομία (ΕΛ.ΑΣ.) δια των αρμοδίων υπηρεσιών της βάσει του ισχύοντος θεσμικού πλαισίου (Ν.4249/2014, 1244/18/2471350/03-12-2018 έγγραφο Αρχηγείου ΕΛ.ΑΣ.) είναι κυρίως αρμόδια για:

- Συλλογή πληροφοριών για την επικρατούσα κατάσταση και την επηρεαζόμενη περιοχή σχετικά με τις επιπτώσεις που έχει προκαλέσει εκδήλωση χιονοπτώσεων και παγετού και ενημέρωση των εμπλεκόμενων φορέων
- Λήψη μέτρων τροχαίας κίνησης στην πληγείσα περιοχή (εκτροπή κυκλοφορίας, διακοπή κυκλοφορίας, προσωρινή σήμανση, κλπ)
- Λήψη του μέτρου της χρήσης αντιολισθητικών αλυσίδων στα οχήματα³, σε περιπτώσεις που αυτό επιβάλλεται λόγω της ολισθηρότητας του οδοστρώματος του οδικού δικτύου. Αποτροπή της κίνησης όλων των οχημάτων που στερούνται αντιολισθητικών αλυσίδων ή φέρουν φθαρμένα ελαστικά προς σημεία ή περιοχές που έχει σημειωθεί παγετός, έντονη χιονόπτωση ή πραγματοποιείται αποχιονισμός
- Προληπτική πρόσκαιρη και έγκαιρη διακοπή της κυκλοφορίας των οχημάτων, μέχρι να αποκατασταθεί η βατότητα του οδικού δικτύου από τα συνεργεία αποχιονισμού, λόγω χιονοπτώσεων και παγετού
- Καθορισμός, σε περιπτώσεις επιβολής περιορισμών ή απαγορεύσεων κυκλοφορίας, των θέσεων στάθμευσης επί ή πλησίον του οδικού άξονα, μετά από συνεννόηση, με τους κατά τόπους επικεφαλής συντονιστές, υπεύθυνους για την εκτέλεση έργων αποχιονισμού, ώστε να διευκολύνεται το έργο τους
- Έγκαιρη απαγόρευση κυκλοφορίας φορτηγών αυτοκίνητων σε τμήματα των Εθνικών Οδών και σε περίπτωση που αυτή κριθεί απαραίτητη, να πραγματοποιείται σύμφωνα με την ισχύουσα νομοθεσία (άρθρο 52 παρ. 2 του Ν. 2696/99), όπως τροποποιήθηκε και ισχύει
- Λήψη μέτρων τάξης και ασφάλειας στην πληγείσα περιοχή
- Την συνδρομή με τα μέσα που διαθέτει στην μεταφορά περιστατικών υγείας σε σημείο όπου είναι δυνατή η προσέγγιση των μέσων του ΕΚΑΒ, σε περιοχή όπου διαπιστωμένα έχει διακοπή η κυκλοφορία στο οδικό δίκτυο από την εκδήλωση χιονοπτώσεων και παγετού και δεν είναι δυνατή η άμεση απόκριση του ΕΚΑΒ με τα μέσα που διαθέτει
- Την συνδρομή στην παροχή βοήθειας, όπως η διανομή κουβερτών και πρόχειρων γευμάτων, όταν αυτό επιβάλλεται σε περιπτώσεις ακινητοποίησης οχημάτων επί του οδικού δικτύου λόγω χιονοπτώσεων και παγετού, κατόπιν σχετικού αιτήματος από τις υπηρεσίες του Π.Σ. και όταν διαθέτουν κατάλληλο όχημα για το σκοπό αυτό

Οι ανωτέρω δράσεις δρομολογούνται από τις κατά τόπους αρμόδιες Υπηρεσίες της ΕΛ.ΑΣ. σύμφωνα με τον επιχειρησιακό τους σχεδιασμό και τα σχέδια επέμβασής τους.

Το Κέντρο Επιχειρήσεων του ΕΣΚΕΔΙΚ/ΕΛ.ΑΣ. είναι αρμόδιο για το συντονισμό, την έγκαιρη και αποτελεσματική κινητοποίηση, καθοδήγηση, εποπτεία και έλεγχο των κεντρικών και περιφερειακών Υπηρεσιών της ΕΛ.ΑΣ., μέσω της άμεσης διαβίβασης των κατευθύνσεων και εντολών της Ηγεσίας σε

³ Σύμφωνα με την Υ.Α. Δ30/Δ5α/73567/22 του Υφυπουργού Υποδομών και Μεταφορών, με θέμα «Εφοδιασμός των οχημάτων με αντιολισθητικές αλυσίδες ή άλλα ανάλογα αντιολισθητικά μέσα» (ΦΕΚ 1144/Β/2022).

Γενικό Σχέδιο Αντιμετώπισης Εκτάκτων Αναγκών και Άμεσης/Βραχείας Διαχείρισης των Συνεπειών από την Εκδήλωση Χιονοπτώσεων και παγετού «ΒΟΡΕΑΣ 2» - 2^η Έκδοση 2022

πολιτικό, στρατηγικό, επιχειρησιακό και τακτικό επίπεδο, καθώς και για την εξασφάλιση του επιχειρησιακού συντονισμού της δράσης των Υπηρεσιών του ΕΛ.ΑΣ., στην εκτέλεση των επιχειρήσεων και της εφαρμογής των ειδικών σχεδίων ασφαλείας και μνημονίων ενεργειών.

4.3. Υπουργείο Εσωτερικών – Κεντρικές Υπηρεσίες

Το Υπουργείο Εσωτερικών μετά την εκδήλωση χιονοπτώσεων και παγετού με καταστροφικές συνέπειες είναι κυρίως αρμόδιο για την χορήγηση οικονομικής ενίσχυσης σε όσους περιέρχονται σε κατάσταση ανάγκης συνεπεία θεομηνίας και λοιπών φυσικών καταστροφών στο πλαίσιο της παρ.1 του άρθρου 1 του Ν.Δ. 57/1973 (άρθρο 57 του Ν.4472/17, ΦΕΚ 74/Α'/2017).

Θέματα που αφορούν τα αρμόδια όργανα και τις διαδικασίες χορήγησης της ανωτέρω οικονομικής ενίσχυσης πολιτών που πλήττονται από φυσικές καταστροφές, καθορίζονται με τις ΚΥΑ 5808/2-3-2018 (ΦΕΚ 772/Β'/2018) και ΚΥΑ 33862/6-05-2019 (ΦΕΚ 1699/Β'/2019).

Επίσης, βάσει του ισχύοντος θεσμικού πλαισίου (ΠΔ 141/2017 – ΦΕΚ 180/Α'/2017) είναι αρμόδιο για την επιχορήγηση των Δήμων και Περιφερειών της χώρας στο πλαίσιο του έργου Πρόληψης & Αντιμετώπισης Ζημιών και Καταστροφών που προκαλούνται από Θεομηνίες (ΣΑΕ 055 – Εγκύκλιος Αρ.10 ΑΠ. 7207/7-03-2017 έγγραφο του ΥΠ.ΕΣ. με ΑΔΑ: Ψ65Π465ΧΘ7-4Ε8 και 17939/30-05-2017 έγγραφο του ΥΠ.ΕΣ. με ΑΔΑ: 7ΖΜΥ465ΧΘ7-ΙΥΜ).

4.4. Υπουργείο Υποδομών & Μεταφορών

Σύμφωνα με το ισχύον θεσμικό πλαίσιο, το Υπουργείο Υποδομών & Μεταφορών είναι κατά κύριο λόγο αρμόδιο για την παροχή κατευθυντήριων οδηγιών προς τις εταιρείες Λειτουργίας, Συντήρησης και Εκμετάλλευσης Συγκοινωνιακών Υποδομών με Σύμβαση Παραχώρησης με σκοπό την εξασφάλιση της επιχειρησιακής τους ετοιμότητας κατά την χειμερινή περίοδο, κατά μήκος των οδικών αξόνων εντός των ορίων παραχώρησης, καθώς και για τη χειμερινή συντήρηση του οδικού δικτύου αρμοδιότητάς της Γενικής Γραμματείας Υποδομών.

Α] Διεύθυνση Λειτουργίας, Συντήρησης και Εκμετάλλευσης Συγκοινωνιακών Υποδομών με Σύμβαση Παραχώρησης (Δ17).

Στο πλαίσιο προετοιμασίας / ετοιμότητας για την αντιμετώπιση κινδύνων από την εκδήλωση χιονοπτώσεων και παγετού και βάσει της αποστολής και του ισχύοντος θεσμικού πλαισίου, η Διεύθυνση Λειτουργίας, Συντήρησης και Εκμετάλλευσης Συγκοινωνιακών Υποδομών με Σύμβαση Παραχώρησης (Δ17) της Γενικής Γραμματείας Υποδομών, του Υπουργείου Υποδομών και Μεταφορών εκδίδει κατευθυντήριες οδηγίες προς τις εταιρείες Λειτουργίας, Συντήρησης και Εκμετάλλευσης Συγκοινωνιακών Υποδομών με Σύμβαση Παραχώρησης με σκοπό την εξασφάλιση της επιχειρησιακής τους ετοιμότητας κατά την χειμερινή περίοδο, κατά μήκος των οδικών αξόνων εντός των ορίων παραχώρησης.

Β] Δ/ση Υποδομών Σταθερής Τροχιάς, Συντηρήσεων και Ασφάλειας (Δ14)

Στο πλαίσιο προετοιμασίας / ετοιμότητας για την αντιμετώπιση κινδύνων από την εκδήλωση χιονοπτώσεων και παγετού και βάσει της αποστολής και του ισχύοντος θεσμικού πλαισίου (άρθρο 33 του Π.Δ.123/2017 (ΦΕΚ 151/Α/2017) η Δ/ση Υποδομών Σταθερής Τροχιάς, Συντηρήσεων Και Ασφάλειας (Δ14) ως προϊσταμένη αρχή, θα πρέπει για λόγους κατάλληλης προετοιμασίας με έγγραφό της, πριν την χειμερινή περίοδο, να δώσει κατευθυντήριες οδηγίες προς τις υπηρεσίες που έχουν την αρμοδιότητα Διευθύνουσας Υπηρεσίας, για την ετοιμότητα χειμερινής συντήρησης του οδικού δικτύου αρμοδιότητάς της Γενικής Γραμματείας Υποδομών (ΕΥΔΕ Στερεάς Ελλάδας, ΕΥΔΕ Θεσσαλίας, ΕΥΔΕ Πελοποννήσου Δυτικής Ελλάδας & Ιονίων Νήσων και ΕΥΔΕ Μακεδονίας).

Γ] Γενική Διεύθυνση Αποκατάστασης Επιπτώσεων Φυσικών Καταστροφών (Γ.Δ.Α.Ε.Φ.Κ.) της Γενικής Γραμματείας Υποδομών

Μετά την εκδήλωση χιονοστιβάδων με ζημιές σε κτίρια, η Διεύθυνση Αποκατάστασης Επιπτώσεων Φυσικών Καταστροφών Κεντρικής Ελλάδος (Δ.Α.Ε.Φ.Κ.- Κ.Ε.) της Γενικής Γραμματείας Υποδομών, του Υπουργείου Υποδομών και Μεταφορών, βάσει του ισχύοντος θεσμικού πλαισίου, είναι αρμόδια για την έκδοση Κ.Υ.Α. για την οριοθέτηση περιοχών ως πληγείσες από χιονοστιβάδα και οι Γ.Δ.Α.Ε.Φ.Κ. και Δ.Α.Ε.Φ.Κ.- Κ.Ε., Δ.Ε. & Β.Ε. είναι αρμόδιες για τη χορήγηση στεναστικής συνδρομής (Δωρεάν Κρατική Αρωγή και Άτοκο Δάνειο) για την επισκευή ή ανακατασκευή των πληγέντων κτιρίων από χιονοστιβάδα (Ν. 1190/1981 - ΦΕΚ 203/Α/1981, Ν. 867/1979 – ΦΕΚ 24/Α/1979, Ν. 2576/1998 - ΦΕΚ 25/Α/1998, Ν.4313/2014, άρθρο 84 – ΦΕΚ 261/Α/2014, ΠΔ 123/2017).

Δ] Διοικήσεις Αερολιμένων (ΥΠΑ, Διεθνής Αερολιμένας Αθηνών Α.Ε. (ΔΑΑ), Fraport Περιφερειακά αεροδρόμια της Ελλάδας Α.Α.Ε.)

Μετά την εκδήλωση χιονοπτώσεων και παγετού, οι διοικήσεις τόσο των αερολιμένων που έχουν αποδοθεί με σύμβαση παραχώρησης στην εταιρία Fraport Περιφερειακά αεροδρόμια της Ελλάδας Α.Α.Ε. (Αερολιμένες Θεσσαλονίκης, Κέρκυρας, Ζακύνθου, Κεφαλληνίας, Καβάλας, Χανίων, Ρόδου, Κω, Σαντορίνης, Μυκόνου, Μυτιλήνης, Σάμου, Σκιάθου και Ακτίου), όσο και των αερολιμένων που τελούν υπό κρατική εκμετάλλευση (ΥΠΑ), είναι υπεύθυνες για την ενεργοποίηση και εφαρμογή των προβλεπομένων στα επιμέρους Σχέδια Αντιμετώπισης Καταστάσεων Έκτακτης Ανάγκης Αερολιμένα, όπως αυτά έχουν εγκριθεί με απόφαση του Διοικητή της Υπηρεσίας Πολιτικής Αεροπορίας και ισχύουν.

Ομοίως, για τον Διεθνή Αερολιμένα Αθηνών Α.Ε. «ΕΛΕΥΘΕΡΙΟΣ ΒΕΝΙΖΕΛΟΣ» ισχύουν τα προβλεπόμενα στο Σχέδιο Αντιμετώπισης Καταστάσεων Ανάγκης Αερολιμένα (ΣΑΚΑΑ), όπως αυτό έχει εγκριθεί και ισχύει.

Ε] ΕΓΝΑΤΙΑ ΟΔΟΣ Α.Ε.

Στο πλαίσιο προετοιμασίας / ετοιμότητας για την αντιμετώπιση κινδύνων από εκδήλωση χιονοπτώσεων και παγετού βάσει της αποστολής και του ισχύοντος θεσμικού πλαισίου, η «ΕΓΝΑΤΙΑ ΟΔΟΣ Α.Ε.» είναι αρμόδια για τον προγραμματισμό και την ετοιμότητα υλοποίησης του προγράμματος χειμερινής συντήρησης του οδικού δικτύου αρμοδιότητάς της, σύμφωνα με την Υ.Α. ΔΝΣΒ' /οικ.6476/ΦΝ393/ 27.01.2020 (ΦΕΚ68Δ/13.02.2020).

Για το σκοπό αυτό έχει ισχύ το τεύχος «ΟΔΗΓΙΕΣ ΣΥΝΤΗΡΗΣΗΣ ΑΥΤΟΚΙΝΗΤΟΔΡΟΜΩΝ - ΧΕΙΜΕΡΙΝΗ ΣΥΝΤΗΡΗΣΗ» (Εγκρ. Απόφ. Δ1α/ο/8/60/12-07-2004 Υπουργού ΥΠΕΧΩΔΕ), το οποίο αποτελεί αναπόσπαστο μέρος των συμβάσεων που συνάπτει με τους αναδόχους Λειτουργίας και Συντήρησης του οδικού δικτύου, οι οποίοι διαθέτουν τα απαιτούμενα μέσα (προσωπικό, υλικά και μηχανήματα) για την εκτέλεση των σχετικών εργασιών αποχιονισμού.

Οι ανάδοχοι υποβάλλουν αρμοδίως και λαμβάνουν εγκεκριμένο από την «Εγνατία Οδός Α.Ε.» το Ετήσιο Σχέδιο Αποχιονισμού, στο οποίο προσδιορίζονται με επιχειρησιακή λεπτομέρεια όλες οι απαραίτητες δράσεις για την προετοιμασία του προσωπικού, των υλικών και των μηχανημάτων, για τις προληπτικές ενέργειες, τα δρομολόγια και τις εργασίες αποχιονισμού και αντιμετώπισης του παγετού.

Το Ετήσιο Σχέδιο Αποχιονισμού κοινοποιείται με μέριμνα των Περιφερειακών Διευθύνσεων της «Εγνατία Οδός Α.Ε.» στις κατά τόπους Δ/νσεις της ΓΠΠΠ, της ΕΛΑΣ, της ΠΥ, του ΕΚΑΒ και λοιπών εμπλεκόμενων Υπηρεσιών Δήμων, Περιφερειών κτλ. Επίσης, συγκεντρωτική κατάσταση του αρμόδιου προσωπικού της «Εγνατία Οδός Α.Ε.» και των αναδόχων Λειτουργίας και Συντήρησης, καθώς και του διαθέσιμου εξοπλισμού και υλικών, κοινοποιείται στην Κεντρική Υπηρεσία της ΓΠΠΠ.

Κατά τη διάρκεια χιονοπτώσεων και παγετού και αναλόγως της έντασης των φαινομένων, ενημερώνονται αναλόγως οι υπηρεσίες της ΓΓΠΠ και οι φορείς άμεσης επέμβασης. Σύμφωνα με τις Οδηγίες Χειμερινής Συντήρησης, κατά τη διάρκεια έντονων χιονοπτώσεων και παγετού, πρωταρχικός στόχος είναι να διατηρείται καθαρή (ανοικτή) μία λωρίδα κυκλοφορίας ανά κατεύθυνση στον αυτοκινητόδρομο και η λειτουργία των ανισόπεδων κόμβων σύμφωνα με τις προτεραιότητες που καθορίζονται στο Ετήσιο Σχέδιο Αποχιονισμού.

Η «Εγνατία Οδός Α.Ε.» διατηρεί το δικαίωμα για λόγους απρόσκοπτης και ασφαλούς λειτουργίας της οδού:

- να προβαίνει σε ορισμένες ειδικές περιπτώσεις και αιτιολογημένα, σε εργασίες και αποκατάσταση βλαβών, που ενδέχεται να απαιτηθούν στην περιοχή του έργου, με δικά της μέσα ή δίνοντας εντολή σε άλλους Αναδόχους Συντήρησης, που εργάζονται σε άλλα οδικά τμήματα της Εγνατίας Οδού και των Κάθετων Αξόνων.
- να δίνει εντολή στους αναδόχους να εκτελούν εργασίες συντήρησης και λειτουργίας σε άλλα τμήματα της Εγνατίας Οδού και των Καθέτων Αξόνων, καθώς και σε οδικά δίκτυα τα οποία λειτουργούν ως εναλλακτικά ή υποστηρικτικά ή γενικά δίκτυα τα οποία άμεσα ή έμμεσα εξυπηρετούν ή συνδέονται με την Εγνατία Οδό και τους Κάθετους Άξονες.

ΣΤ] Εταιρείες Λειτουργίας, Συντήρησης και Εκμετάλλευσης Συγκοινωνιακών Υποδομών με Σύμβαση Παραχώρησης

Οι εταιρείες Λειτουργίας, Συντήρησης και Εκμετάλλευσης Συγκοινωνιακών Υποδομών με Σύμβαση Παραχώρησης (ΑΤΤΙΚΕΣ ΔΙΑΔΡΟΜΕΣ Α.Ε., Ολυμπία Οδός Λειτουργία Α.Ε., Μορέας Α.Ε., Νέα Οδός Α.Ε., Αυτοκινητόδρομος Αιγαίου Α.Ε., Κεντρική Οδός Α.Ε.) είναι αρμόδιες για τον προγραμματισμό και την ετοιμότητα υλοποίησης του προγράμματος χειμερινής συντήρησης του οδικού δικτύου αρμοδιότητάς τους, σύμφωνα με τα προβλεπόμενα στις συμβάσεις παραχώρησης.

Η Διεύθυνση Λειτουργίας, Συντήρησης και Εκμετάλλευσης Συγκοινωνιακών Υποδομών με Σύμβαση Παραχώρησης (Δ17) είναι αρμόδια για την εποπτεία των συμβάσεων παραχώρησης κατά την περίοδο λειτουργίας σε ό,τι αφορά στη λειτουργία, εκμετάλλευση και συντήρηση των έργων παραχώρησης.

Ζ] ΕΥΔΑΠ Α.Ε.

Στο πλαίσιο προετοιμασίας / ετοιμότητας για την αντιμετώπιση κινδύνων από την εκδήλωση χιονοπτώσεων και παγετού και βάσει της αποστολής και του ισχύοντος θεσμικού πλαισίου (ΥΑ Δ16γ/694/7/117/Γ/2009, ΦΕΚ 552/Β'/2009), η Εταιρεία Ύδρευσης και Αποχέτευσης Πρωτεύουσας (ΕΥΔΑΠ) που τελεί υπό την εποπτεία του Υπουργού Υποδομών & Μεταφορών, προβαίνει κατά κύριο λόγο στα ακόλουθα:

- Έκδοση κατά την κρίση της κατευθυντήριων οδηγιών προς τις εμπλεκόμενες υπηρεσίες της για δράσεις: α) προληπτικής διακοπής δικτύων για την ασφάλεια του προσωπικού που επιχειρεί στις επιχειρήσεις έρευνας και διάσωσης και β) αποκατάστασης της διακοπής δικτύων λόγω βλαβών από την εκδήλωση χιονοπτώσεων και παγετού ή και επαγόμενων φαινομένων (κατολισθήσεις κ.τ.λ.).
- Εξασφάλιση όλων των αναγκαίων πόρων για την υλοποίηση των μέτρων που αφορούν στην αντιμετώπιση προβλημάτων λειτουργίας των δικτύων, που ενδέχεται να προκύψουν από την εκδήλωση χιονοπτώσεων και παγετού ή και επαγόμενων φαινομένων (εξασφάλιση όλων των απαιτούμενων αποθεμάτων υλικών και εφοδίων, όπως υλικών, εργαλείων & εξοπλισμού άρσης βλαβών, μέσων ατομικής προστασίας κ.λπ.).

Γενικό Σχέδιο Αντιμετώπισης Εκτάκτων Αναγκών και Άμεσης/Βραχείας Διαχείρισης των Συνεπειών από την Εκδήλωση Χιονοπτώσεων και παγετού «ΒΟΡΕΑΣ 2» - 2^η Έκδοση 2022

Μετά την εκδήλωση χιονοπτώσεων και παγετού, η ΕΥΔΑΠ Α.Ε., βάσει του ισχύοντος θεσμικού πλαισίου που διέπει τη λειτουργία της (ΥΑ Δ16γ/694/7/117/Γ/2009, ΦΕΚ 552/Β'/2009) είναι κυρίως αρμόδια για:

- Τον έλεγχο και την αποκατάσταση βλαβών στο δίκτυο αρμοδιότητάς της
- Την έκδοση ειδικότερων οδηγιών και την ενημέρωση των πολιτών για ζητήματα που αφορούν την λειτουργία και προστασία των οικιακών δικτύων ύδρευσης σε συνθήκες παγετού
- Τον έλεγχο της ποιότητας του πόσιμου νερού στο δίκτυό της
- Την χορήγηση, με απόφαση του Δ.Σ., παροχών ύδρευσης προσωρινού χαρακτήρα σε καταυλισμούς πληγέντων από θεομηνίες ή ειδικών κοινωνικών ομάδων
- Την ενημέρωση του κοινού κατά την κρίση της (δελτία τύπου, ανακοινώσεις στα τοπικά ΜΜΕ κ.λπ.), σε περιπτώσεις βλαβών του δικτύου τους που ενέχουν κίνδυνο για τους πολίτες.

Συμπληρωματικά προς τα ανωτέρω, η **Εταιρεία Ύδρευσης και Αποχέτευσης Θεσσαλονίκης Α.Ε.** (ΕΥΑΘ Α.Ε., Ν.2651/98 - ΦΕΚ 248/Α'/1998, Ν.2937/01 ΦΕΚ 169/Α;/2001), η οποία τελεί υπό την εποπτεία των υπουργείων Ανάπτυξης & Επενδύσεων και Εσωτερικών, για την αντιμετώπιση κινδύνων από την εκδήλωση χιονοπτώσεων και παγετού ή και επαγόμενων φαινομένων δρομολογεί ανάλογες δράσεις με την ΕΥΔΑΠ Α.Ε. στο δίκτυο αρμοδιότητάς της.

Τέλος, ανάλογες δράσεις δρομολογούν και οι **ΟΤΑ** και οι **λοιποί φορείς ύδρευσης** που είναι υπεύθυνοι για την παροχή υγιεινού πόσιμου νερού (**ΔΕΥΑ**, κλπ) – παράγραφος 10.16 του παρόντος

4.5 Υπουργείο Ναυτιλίας και Νησιωτικής Πολιτικής

Α] Αρχηγείο Λιμενικού Σώματος – Ελληνικής Ακτοφυλακής

Στο πλαίσιο προετοιμασίας / ετοιμότητας για την αντιμετώπιση κινδύνων από την εκδήλωση χιονοπτώσεων και παγετού και βάσει της αποστολής και του ισχύοντος θεσμικού πλαισίου (ΠΔ 13/2018, ΦΕΚ 26/Α/2018), το Αρχηγείο Λιμενικού Σώματος – Ελληνικής Ακτοφυλακής προβαίνει κατά κύριο λόγο στα ακόλουθα:

- Έκδοση διαταγών και κατευθυντήριες οδηγίες προς τις υπηρεσίες του και τις τοπικές Λιμενικές Αρχές για την εξασφάλιση της απαραίτητης ετοιμότητας και τη συμβολή τους στην αντιμετώπιση εκτάκτων αναγκών και διαχείριση των συνεπειών από την εκδήλωση χιονοπτώσεων και παγετού
- Οργάνωση στελέχωση και λειτουργία σε εικοσιτετράωρη βάση του Κέντρου Επιχειρήσεων του ΛΣ-ΕΛΑΚΤ
- Τήρηση επικαιροποιημένων στοιχείων των πόρων (προσωπικού και υλικοτεχνικού εξοπλισμού – μέσων) και μέριμνα για την ετοιμότητα και καταλληλότητα αυτών

Το Αρχηγείο Λιμενικού Σώματος – Ελληνικής Ακτοφυλακής για τις περιοχές που προβλέπεται από την Εθνική Μετεωρολογική Υπηρεσία (Ε.Μ.Υ.) η εκδήλωση έντονων ή και επικίνδυνων καιρικών φαινομένων, όπως έντονες χιονοπτώσεις και παγετός κτλ, σύμφωνα με τα Έκτακτα Δελτία Επιδείνωσης Καιρού (ΕΔΕΚ) και τα Έκτακτα Δελτία Πρόγνωσης Επικίνδυνων Καιρικών Φαινομένων (ΕΔΠΕΚΦ), βάσει του ισχύοντος θεσμικού πλαισίου (ΠΔ 13/2018, ΦΕΚ 26/Α/2018) είναι κυρίως αρμόδιο για την κατά την κρίση του έκδοση σχετικών διαταγών προς τις υφιστάμενες μονάδες του για την εξασφάλιση μέγιστης ετοιμότητας με στόχο την άμεση κινητοποίηση για την αντιμετώπιση τυχόν συνεπειών από την εκδήλωση χιονοπτώσεων και παγετού στις ανωτέρω περιοχές, σύμφωνα με τον επιχειρησιακό του σχεδιασμό.

Νοείται ότι τα επίπεδα ετοιμότητας βάσει των Έκτακτων Δελτίων Επιδείνωσης Καιρού (ΕΔΕΚ) ή των Έκτακτων Δελτίων Πρόγνωσης Επικίνδυνων Καιρικών Φαινομένων (ΕΔΠΕΚΦ), οι συγκεκριμένες ενέργειες του κάθε επιχειρησιακά εμπλεκόμενου Φορέα και η λήψη μέτρων καθορίζεται από τον επιχειρησιακό του σχεδιασμό.

Γενικό Σχέδιο Αντιμετώπισης Εκτάκτων Αναγκών και Άμεσης/Βραχείας Διαχείρισης των Συνεπειών από την Εκδήλωση Χιονοπτώσεων και παγετού «ΒΟΡΕΑΣ 2» - 2^η Έκδοση 2022

Μετά την εκδήλωση χιονοπτώσεων και παγετού, το Λιμενικό Σώμα – Ελληνική Ακτοφυλακή (ΛΣ–ΕΛΑΚΤ), βάσει του ισχύοντος θεσμικού πλαισίου (ΠΔ 13/2018, ΦΕΚ 26/Α/2018) είναι κυρίως αρμόδιο για:

- Τη διευκόλυνση της από θαλάσσης μεταφοράς με πλωτά μέσα του ΛΣ-ΕΛΑΚΤ προσωπικού και μέσων επιχειρησιακά εμπλεκόμενων φορέων στην αντιμετώπιση εκτάκτων αναγκών και διαχείρισης των συνεπειών (ΕΛ.ΑΣ., ΠΣ, Ε.Κ.Α.Β., στελεχών πολιτικής προστασίας, συνεργείων αποκατάστασης βλαβών, κλπ) από την εκδήλωση χιονοπτώσεων και παγετού, καθώς και υλικών και μέσων για την περίθαλψη πληγέντων, όταν αυτό κρίνεται απαραίτητο
- Τη λήψη μέτρων για διασφάλιση τάξης, τροχαίας κίνησης, οδικής ασφάλειας στους χώρους αρμοδιότητας ΛΣ – ΕΛΑΚΤ
- Την έρευνα και διάσωση σε περιοχές αρμοδιότητας ΛΣ-ΕΛΑΚΤ (θαλάσσιος χώρος, αιγιαλός και παραλία) (άρθ. 26 του Ν.4597/2019)

Οι ανωτέρω δράσεις δρομολογούνται από τις κατά τόπους αρμόδιες Λιμενικές Αρχές σύμφωνα με τον επιχειρησιακό τους σχεδιασμό και τα σχέδια επέμβασής τους.

Β] Φορείς διοίκησης και εκμετάλλευσης λιμένων (Οργανισμοί Λιμένων, Λιμενικά Ταμεία, Δημοτικά Λιμενικά Ταμεία, κλπ)

Οι φορείς διοίκησης και εκμετάλλευσης λιμένων (Οργανισμοί Λιμένων, Λιμενικά Ταμεία, Δημοτικά Λιμενικά Ταμεία, Δήμοι, Ιδιώτες, Εταιρείες Αξιοποίησης Δημόσιας Περιουσίας, κ.λ.π.) μετά την εκδήλωση χιονοπτώσεων και παγετού και βάσει της αποστολής και του ισχύοντος θεσμικού πλαισίου (Ν. 2932/2001, ΠΔ 103/2014, τους εγκεκριμένους Κανονισμούς Εσωτερικής Οργάνωσης και Λειτουργίας των Οργανισμών Λιμένων) είναι κυρίως αρμόδιοι για την εξασφάλιση του ελέγχου των λιμενικών υποδομών αρμοδιότητάς τους και την συντήρηση και αποκατάσταση φθορών, ζημιών ή βλαβών που προκλήθηκαν από την εκδήλωση έντονων καιρικών φαινομένων και που θέτουν σε κίνδυνο την ασφάλεια των εργαζομένων και των χρηστών, σε συνεργασία με τις κατά τόπους αρμόδιες λιμενικές αρχές όταν τούτο απαιτείται.

4.6. Υπουργείο Εθνικής Άμυνας

Στο πλαίσιο προετοιμασίας / ετοιμότητας για την αντιμετώπιση κινδύνων από χιονοπτώσεις και παγετό και βάσει της αποστολής και του ισχύοντος θεσμικού πλαισίου (Σχέδιο «ΞΕΝΟΚΡΑΤΗΣ»/Απρ2022/ΓΕΕΘΑ/Α6, Ν.2292/1995 ΦΕΚ 35/Α'/1995, Π.Δ. 73/2006 ΦΕΚ 76/Α'/2006), το Υπουργείο Εθνικής Άμυνας δια του ΓΕΕΘΑ προβαίνει κατά κύριο λόγο στα ακόλουθα:

- Σύνταξη του σχεδίου του κατ' εφαρμογή της ΥΑ 1299/7-4-2003, καθορίζοντας τον τρόπο και το μέγεθος συμβολής (διάθεση προσωπικού, μέσων, υλικών εφοδίων και προώθησή τους στις πληγείσες περιοχές), των ΓΕ με τους υφιστάμενους Μείζονες Επιχειρησιακούς Σχηματισμούς και της 13ης ΔΕΕ στην πρόληψη και αντιμετώπιση εκτάκτων αναγκών (Σχέδιο «Ξενοκράτης / ΓΕΕΘΑ, Προσθήκη «4», Παράρτημα «Α» Αντιμετώπιση Εκτάκτων Αναγκών Λόγω Έντονων Χιονοπτώσεων-Χιονοθυελλών-Παγετών).
- Εξασφάλιση της λειτουργίας του ΕΘΚΕΠΙΧ
- Επαρκής υποστήριξη διοικητικής μέριμνας του σχεδίου - Σχέδιο «Ξενοκράτης / ΓΕΕΘΑ, Προσθήκη «4», Παράρτημα «Α» Αντιμετώπιση Εκτάκτων Αναγκών Λόγω Έντονων Χιονοπτώσεων-Χιονοθυελλών-Παγετών» (δημιουργία απαιτούμενων αποθεμάτων υλικών και εφοδίων, έξοδα μεταφοράς, τροφοδοσία πληγέντων κλπ).
- Εξασφάλιση εκπαίδευσης και εξοπλισμού των «τμημάτων ΔΕΥΚΑΛΙΩΝ» για την αποτελεσματική αντιμετώπιση καταστάσεων εκτάκτων αναγκών λόγω χιονοπτώσεων και παγετού

Γενικό Σχέδιο Αντιμετώπισης Εκτάκτων Αναγκών και Άμεσης/Βραχείας Διαχείρισης των Συνεπειών από την Εκδήλωση Χιονοπτώσεων και παγετού «ΒΟΡΕΑΣ 2» - 2^η Έκδοση 2022

- Εξασφάλιση επικοινωνίας με τα αντίστοιχα Επιχειρησιακά Κέντρα των εθνικών φορέων που εμπλέκονται στην αντιμετώπιση εκτάκτων αναγκών που προκύπτουν από την εκδήλωση χιονοπτώσεων και παγετού ή και επαγόμενων φαινομένων.
- Συγκρότηση και λειτουργία στο ΕΘΚΕΠΙΧ, στα ΚΕΠΙΧ των Μειζόνων Διοικήσεων, Σχηματισμών, Ι ΜΠ και της 13ης ΔΕΕ, Ομάδων Εκτάκτων Αναγκών (ΟΕΑ) για συντονισμό ενεργειών κι ενημέρωση Ιεραρχίας. («Ξενοκράτης / ΓΕΕΘΑ, Παρ. Αντιμετώπιση Εκτάκτων Αναγκών Λόγω Έντονων Χιονοπτώσεων-Χιονοθυελλών-Παγετών»).

Το Γενικό Επιτελείο Εθνικής Άμυνας για τις περιοχές που προβλέπεται από την Εθνική Μετεωρολογική Υπηρεσία (Ε.Μ.Υ.) η εκδήλωση έντονων ή και επικίνδυνων καιρικών φαινομένων, όπως έντονες χιονοπτώσεις και παγετός κτλ, σύμφωνα με τα Έκτακτα Δελτία Επιδείνωσης Καιρού (ΕΔΕΚ) και τα Έκτακτα Δελτία Πρόγνωσης Επικίνδυνων Καιρικών Φαινομένων (ΕΔΠΕΚΦ), βάσει του ισχύοντος θεσμικού πλαισίου είναι κυρίως αρμόδιο για την κατά την κρίση του έκδοση σχετικών διαταγών προς τις υφιστάμενες μονάδες του για την εξασφάλιση μέγιστης ετοιμότητας, προκειμένου να συνδράμουν στα πλαίσια των αρμοδιοτήτων τους, στην αντιμετώπιση τυχόν συνεπειών από την εκδήλωση χιονοπτώσεων και παγετού στις ανωτέρω περιοχές, σύμφωνα με τον σχεδιασμό του.

Νοείται ότι τα επίπεδα ετοιμότητας βάσει των Έκτακτων Δελτίων Επιδείνωσης Καιρού (ΕΔΕΚ) ή των Έκτακτων Δελτίων Πρόγνωσης Επικίνδυνων Καιρικών Φαινομένων (ΕΔΠΕΚΦ), οι συγκεκριμένες ενέργειες του κάθε επιχειρησιακά εμπλεκόμενου Φορέα και η λήψη μέτρων καθορίζεται από τον επιχειρησιακό του σχεδιασμό.

Μετά την εκδήλωση χιονοπτώσεων και παγετού, το Υπουργείο Εθνικής Άμυνας δια του ΓΕΕΘΑ, βάσει του ισχύοντος θεσμικού πλαισίου (Σχέδιο «ΞΕΝΟΚΡΑΤΗΣ»/ Απρ2022/ΓΕΕΘΑ/Α6, Ν.2292/1995 ΦΕΚ 35/Α'/1995, Π.Δ. 73/2006 ΦΕΚ 76/Α'/2006) είναι κυρίως αρμόδιο για:

- Την εφαρμογή του Σχεδίου «ΞΕΝΟΚΡΑΤΗΣ - ΧΙΟΝΟΠΤΩΣΕΙΣ» του ΓΕΕΘΑ στην περιοχή που τέθηκε σε κατάσταση εκτάκτου ανάγκης, λόγω χιονοπτώσεων και παγετού.
- Τον συντονισμό των ΓΕ, του Β'ΣΣ και της 13^{ης} ΔΕΕ, σε ότι αφορά τη συμβολή τους στην αντιμετώπιση εκτάκτων αναγκών, λόγω χιονοπτώσεων και παγετού.
- Τον καθορισμό του τρόπου και του μεγέθους συμβολής των ΕΔ στη διάθεση μέσων, υλικών και εφοδίων και στην προώθησή τους στις πληγείσες περιοχές, όπου αυτό απαιτείται. Ειδικότερα, ανάλογα με την ένταση της καταστροφής, το ΓΕΕΘΑ κινητοποιεί τις Νοσηλευτικές Μονάδες, τις Μονάδες Μηχανικού, τις Μονάδες Εφοδιασμού - Μεταφορών των ΓΕ και υφισταμένων Επιχειρησιακών Σχηματισμών τους, ώστε να συνδράμει αποτελεσματικά σε συνεργασία με άλλα Υπουργεία και Υπηρεσίες στην παροχή βοήθειας στους πληγέντες.
- Τη διάθεση Ε/Π ή Α/Φ ή πλοία του ΠΝ, όταν απαιτείται για τη μεταφορά σωστικών συνεργείων ή άλλων επιχειρησιακά εμπλεκόμενων φορέων στις πληγείσες περιοχές, ανάλογα με τις επιχειρησιακές ανάγκες και όπως θα αποφασίζεται κάθε φορά από το ΓΕΕΘΑ.
- Τη συμβολή με τη διάθεση προσωπικού, μέσων, υλικών και εφοδίων και προώθησή τους στις πληγείσες περιοχές για την αντιμετώπιση εκτάκτων αναγκών, καθώς και των τμημάτων «ΔΕΥΚΑΛΙΩΝ» (Παράρτημα «Ζ» στο σχέδιο ΓΕΕΘΑ / «Ξενοκράτης») όπου αυτό απαιτείται
- Τη διάθεση μέσω του ΓΕΣ (ΓΥΣ) των απαιτούμενων χαρτών, αεροφωτογραφιών κλπ στους επιχειρησιακά εμπλεκόμενους φορείς.

4.7. Υπουργείο Υγείας

Το Υπουργείο Υγείας στο πλαίσιο της αποστολής του αναπτύσσει δράσεις για την διασφάλιση της Δημόσιας Υγείας σε περιπτώσεις φυσικών καταστροφών, καθώς και την περίθαλψη των πληγέντων.

Γενικό Σχέδιο Αντιμετώπισης Εκτάκτων Αναγκών και Άμεσης/Βραχείας Διαχείρισης των Συνεπειών από την Εκδήλωση Χιονοπτώσεων και παγετού «ΒΟΡΕΑΣ 2» - 2^η Έκδοση 2022

Ακολούθως αναφέρονται οι κύριες αρμοδιότητες και οι προπαρασκευαστικές δράσεις των υπηρεσιών και των εποπτευόμενων φορέων του Υπουργείου Υγείας για την αντιμετώπιση εκτάκτων αναγκών και τη διαχείριση συνεπειών από την εκδήλωση χιονοπτώσεων και παγετού.

Α] Γενική Δ/ση Δημόσιας Υγείας & Ποιότητας Ζωής

Η Γενική Δ/ση Δημόσιας Υγείας & Ποιότητας Ζωής βάσει της αποστολής και του ισχύοντος θεσμικού πλαισίου (ΠΔ 121/2017 - ΦΕΚ 148/Α'/2017, Δ1δ/ΓΠοικ.85651/16-11-2017 έγγραφο του Υπουργείου Υγείας με ΑΔΑ: Ψ3ΝΥ465ΦΥΟ-ΥΜ4), είναι κυρίως αρμόδια για τη διαμόρφωση και την παρακολούθηση εφαρμογής πολιτικών για την προαγωγή και την προστασία της δημόσιας υγείας και του περιβάλλοντος

Για την αντιμετώπιση κινδύνων από χιονοπτώσεις και παγετό, βάσει της αποστολής και του ισχύοντος θεσμικού πλαισίου, εκδίδει κατευθυντήριες οδηγίες προς τις αρμόδιες υπηρεσίες των Περιφερειών και των Δήμων για τη λήψη μέτρων διασφάλισης της Δημόσιας Υγείας σε περιπτώσεις φυσικών καταστροφών.

Επίσης, στη Γενική Δ/ση Δημόσιας Υγείας & Ποιότητας Ζωής υπάγεται η Διεύθυνση Επιχειρησιακής Ετοιμότητας Εκτάκτων Καταστάσεων Δημόσιας Υγείας (Δ4) με τις ακόλουθες αρμοδιότητες (Ν. 4633/2019, ΦΕΚ 161/Α'/2019, Ν. 4675/20 (ΦΕΚ 54 Α/11-3-2020): Πρόληψη, προστασία και προαγωγή της υγείας ανάπτυξη των υπηρεσιών δημόσιας υγείας και άλλες διατάξεις):

Α] Διεύθυνση Επιχειρησιακής Ετοιμότητας Εκτάκτων Καταστάσεων Δημόσιας Υγείας (Δ4)⁴

Στο πλαίσιο προετοιμασίας / ετοιμότητας για την αντιμετώπιση κινδύνων από την εκδήλωση χιονοπτώσεων και παγετού και βάσει της αποστολής και του ισχύοντος θεσμικού πλαισίου (Ν. 4633/2019, ΦΕΚ 161/Α'/2019), η Δ/ση Επιχειρησιακής Ετοιμότητας Εκτάκτων Καταστάσεων Δημόσιας Υγείας του Υπουργείου Υγείας, που υπάγεται στη Γενική Δ/ση Δημόσιας Υγείας & Ποιότητας Ζωής, προβαίνει κατά κύριο λόγο στα ακόλουθα:

- εκπόνηση και επικαιροποίηση επιχειρησιακών σχεδίων στον τομέα της διαχείρισης εκτάκτων αναγκών και κρίσεων υγειονομικού χαρακτήρα,
- σχεδιασμός και η πραγματοποίηση ασκήσεων προετοιμασίας και συντονισμού όλων των δημόσιων φορέων σε περίπτωση κρίσεων υγειονομικού ενδιαφέροντος, μεμονωμένα ή από κοινού με το Ε.Κ.Α.Β.
- συμμετοχή σε εθνικές και διεθνείς ασκήσεις αντιμετώπισης εκτάκτων καταστάσεων και κρίσεων, μεμονωμένα ή από κοινού με το Ε.Κ.Α.Β.
- εκπροσώπηση του Υπουργείου Υγείας σε ευρωπαϊκούς και διεθνείς οργανισμούς για θέματα διαχείρισης εκτάκτων καταστάσεων, υποδομών ζωτικής σημασίας, αναγνώρισης θυμάτων μαζικών καταστροφών και ΧΒΡΠ απειλών.

Μετά την εκδήλωση χιονοπτώσεων και παγετού η Δ/ση Επιχειρησιακής Ετοιμότητας Εκτάκτων Καταστάσεων Δημόσιας Υγείας του Υπουργείου Υγείας (Ν. 4633/2019, ΦΕΚ 161/Α'/2019) προβαίνει κατά κύριο λόγο στα ακόλουθα

- επικοινωνιακή διαχείριση των κρίσεων υγειονομικού χαρακτήρα από κοινού με το Ε.Κ.Α.Β.
- επικοινωνιακή διαχείριση εκτάκτων αναγκών και κρίσεων, σε συνεννόηση με την ηγεσία του Υπουργείου Υγείας
- ευθύνη συντονισμού των φορέων, κρατικών ή μη, που παρέχουν υπηρεσίες υγειονομικής φροντίδας σε χώρους φιλοξενίας προσφύγων και μεταναστών

⁴ Η Διεύθυνση Επιχειρησιακής Ετοιμότητας Εκτάκτων Καταστάσεων Δημόσιας Υγείας (Δ4) συστάθηκε με το άρθρο 28 του Ν. 4633/2019 (ΦΕΚ 161/Α'/2019)

Β] ΕΚΑΒ⁵

Στο πλαίσιο προετοιμασίας / ετοιμότητας για την αντιμετώπιση κινδύνων από την εκδήλωση χιονοπτώσεων και παγετού και βάσει της αποστολής και του ισχύοντος θεσμικού πλαισίου (Ν.1579/1985, ΠΔ376/1988 & ΠΔ 348/1996, Ν. 4633/2019 - ΦΕΚ 161/Α'/2019, το από 3-11-2020 ηλεκτρονικό ταχυδρομείο του ΚΕΠΥ/ΕΚΑΒ), το ΕΚΑΒ προβαίνει κατά κύριο λόγο στα ακόλουθα:

- Εξασφάλιση λειτουργίας των υπηρεσιών του ΕΚΑΒ.
- Εξασφάλιση των επικοινωνιών του συντονιστικού κέντρου ΕΚΑΒ με τα άλλα κέντρα επιχειρήσεων.
- Συντήρηση μηχανολογικού εξοπλισμού του ΕΚΑΒ (ασθενοφόρα, κινητές ιατρικές μονάδες, κλπ)
- Εξασφάλιση ασθενοφόρων εφοδιασμένων με αντιολισθητικές αλυσίδες, καθώς και ασθενοφόρων με κίνηση στους τέσσερις τροχούς (4x4)
- Λειτουργία του Ειδικού Τμήματος Ιατρικής Καταστροφών (Ε.Τ.Ι.Κ.)
- Εκπαίδευση προσωπικού.

Το Κ.Ε.Π.Υ (ΕΚΑΒ) προβαίνει κατά κύριο λόγο στα ακόλουθα:

- Παρακολούθηση και συντονισμό της εύρυθμης λειτουργίας του υγειονομικού συστήματος της χώρας από επιχειρησιακής απόψεως σε καθημερινή βάση,
- Γενικό συντονισμό των καθημερινών επιχειρησιακών δράσεων σε όλον τον τομέα της υγείας, δημόσιο και ιδιωτικό, όπου και όταν απαιτείται,
- Διαχείριση και αντιμετώπιση κρίσεων και εκτάκτων καταστάσεων, τη ρύθμιση των κλινών των Μονάδων Εντατικής Θεραπείας (ΜΕΘ) και των κλινών των Μονάδων Εντατικής Νοσηλείας Νεογνών (ΜΕΝΝ)
- Ρύθμιση τυχόν δυσλειτουργιών στο σύστημα εφημέρευσης των νοσοκομείων του Ε.Σ.Υ. και την αντιμετώπιση κάθε μορφής κρίσεων και εκτάκτων καταστάσεων
- Κατάρτιση, παρακολούθηση και τον συντονισμό των συστημάτων εφημερίας των νοσοκομείων

Μετά την εκδήλωση χιονοπτώσεων και παγετού, το Εθνικό Κέντρο Άμεσης Βοήθειας (Ε.Κ.Α.Β.), βάσει του ισχύοντος θεσμικού πλαισίου (Ν.1579/1985, ΠΔ376/1988 & ΠΔ 348/1996, Ν. 4633/2019 - ΦΕΚ 161/Α'/2019) είναι κυρίως αρμόδιο για:

- Επιλαμβάνεται και συντονίζει την αντιμετώπιση των περιστατικών υγείας, δίνοντας οδηγίες για πρώτες βοήθειες στους καλούντες, καθώς και στο πλήρωμα των ασθενοφόρων με στόχο τη βέλτιστη έκβαση των ασθενών.
- Την αποστολή ασθενοφόρων και κινητών μονάδων στις πληγείσες περιοχές. Συνεργασία με Π.Σ. και ΕΛ.ΑΣ. στην αντιμετώπιση περιστατικών υγείας σε περιοχή όπου διαπιστωμένα έχει διακοπεί η κυκλοφορία στο οδικό δίκτυο από την εκδήλωση χιονοπτώσεων και παγετού και δεν είναι δυνατή η άμεση απόκριση του Ε.Κ.Α.Β. με τα μέσα που διαθέτει
- Την παροχή πρώτων βοηθειών τυχόν τραυματιών και διακομιδή τους στα νοσοκομεία.
- Την ενεργοποίηση της Ομάδας Διαχείρισης Κρίσεων (ΟΔΙΚ) με εντολή του προέδρου ΕΚΑΒ και κατά την κρίση του, η οποία συντονίζει επιτελικά και επιχειρησιακά τις δραστηριότητες των κατά τόπους

⁵ Με τον Ν. 4633/2019 (ΦΕΚ 161/Α'/2019) καταργείται το Εθνικό Κέντρο Επιχειρήσεων Υγείας – ΕΚΕΠΥ (άρθ. 28) ενώ στις αρμοδιότητες του ΕΚΑΒ (άρθ. 29) περιλαμβάνονται ο συντονισμός της παροχής, σε έκτακτες περιπτώσεις άμεσης βοήθειας, επείγουσας ιατρικής φροντίδας στους πολίτες, η μεταφορά των πολιτών αυτών σε μονάδες παροχής υπηρεσιών υγείας, ο συντονισμός της νοσοκομειακής και προνοσοκομειακής φροντίδας σε καταστάσεις εκτάκτων αναγκών και κρίσεων και η παρακολούθηση και ο συντονισμός των συστημάτων εφημερίας των νοσοκομείων του Ε.Σ.Υ.

δυνάμειν του ΕΚΑΒ (παραρτήματα του ΕΚΑΒ, Ειδικό Τμήμα Ιατρικής Καταστροφών (ΕΤΙΚ) του ΕΚΑΒ, κλπ).

- Το συντονισμό δημοσίων και ιδιωτικών φορέων υγείας για την αντιμετώπιση εκτάκτων αναγκών και κρίσεων στην δημόσια υγεία
- Την παρακολούθηση της εφαρμογή δράσεων του Τομέα Υγείας βάσει του αντίστοιχου σχεδιασμού, όπως ετοιμότητα και λειτουργία των νοσηλευτικών μονάδων για την υποδοχή τραυματιών/ασθενών, κάλυψη αυξημένων αναγκών σε φαρμακευτικό υλικό, έλεγχοι Δημόσιας Υγείας, κλπ
- Σε περίπτωση μαζικού συμβάντος ενεργοποιεί την εφαρμογή των ειδικών σχεδίων αντιμετώπισης μαζικών απωλειών υγείας του ΕΚΑΒ δια της κινητοποίησης όλων των εμπλεκόμενων δομών.

4.8 Υπουργείο Περιβάλλοντος & Ενέργειας

Σε περίπτωση που εξαιτίας χιονοπτώσεων και παγετού προκληθεί δευτερογενές ατύχημα (διαφυγή τοξικών ουσιών, κλπ) σε εγκατάσταση με επικίνδυνες ουσίες που υπάγεται στις διατάξεις της ΚΥΑ 172058/2016 (ΦΕΚ 354Β'/17-2-2016) (εγκατάσταση SEVESO), τότε, ενεργοποιείται το Γενικό ΣΑΤΑΜΕ, το οποίο εκδίδεται με ευθύνη της ΓΓΠΠ. Επισημαίνεται ότι το Γενικό ΣΑΤΑΜΕ ενεργοποιείται και σε περίπτωση ατυχημάτων σε εγκαταστάσεις με επικίνδυνες ουσίες οι οποίες δεν υπάγονται στις διατάξεις της ΚΥΑ 172058/2016. Σύμφωνα με τα προβλεπόμενα στο Γενικό ΣΑΤΑΜΕ, σε περίπτωση συμβάντος σε εγκαταστάσεις με επικίνδυνες ουσίες, και εφόσον η κλιμάκωση του περιστατικού είναι τέτοια που κρίνεται απαραίτητη η κινητοποίηση κεντρικών φορέων, τότε η Μονάδα Εμπλεκόμενων Φορέων (Unit3 -COMPRES) του Ε.Σ.Κ.Ε.ΔΙ.Κ ενημερώνει, μεταξύ άλλων, το Υπουργείο Περιβάλλοντος & Ενέργειας και ειδικότερα τις εξής οργανικές του μονάδες:

- Το αρμόδιο Σώμα Επιθεώρησης και το Συντονιστικό Γραφείο Αποκατάστασης Περιβαλλοντικής Ζημίας (ΣΥ.Γ.Α.ΠΕ.Ζ.) του ΥΠΕΝ (σε περίπτωση περιστατικού με ενδεχόμενες περιβαλλοντικές επιπτώσεις, δεδομένου ότι αποτελούν μία από τις αρμόδιες αρχές για τον συντονισμό της διεξαγωγής δειγματοληψιών, όπως αυτές ορίζονται στο Ν. 4014/2011 (άρθρο 20).
- Την αδειοδοτούσα αρχή της εγκατάστασης, εφόσον αυτή αποτελεί οργανική μονάδα του ΥΠΕΝ (Δ/νση Υδρογονανθράκων, Δ/νση Ανανεώσιμων Πηγών Ενέργειας & Ηλεκτρικής Ενέργειας, παρ. 21 του άρθρου 3 της ΚΥΑ 172058/2016) και
- Τη Γενική Δ/νση Περιβαλλοντικής Πολιτικής, προκειμένου, εφόσον απαιτείται, να ενημερώσει τις αρμόδιες υπαγόμενες σε αυτήν οργανικές μονάδες και συγκεκριμένα, τη Δ/νση Κλιματικής Αλλαγής και Ποιότητας της Ατμόσφαιρας (Κ.Α.Π.Α.), τη Δ/νση Περιβαλλοντικής Αδειοδότησης και τη Δ/νση Διαχείρισης Αποβλήτων και Περιβαλλοντικών Πιστοποιήσεων.

Επίσης, για την προστασία των θηραμάτων και γενικά της άγριας ζωής με απόφαση των κατά τόπους αρμόδιων δασικών αρχών, απαγορεύεται η θήρα όταν το έδαφος είναι καλυμμένο από χιόνι (Ν.Δ. 86/1969 - Φ.Ε.Κ. 7/18-1-1969, Ν.Δ. 996/1971 - Φ.Ε.Κ. 192/6-10-1971, Ν. 177/1975 - Φ.Ε.Κ. 205/27-9-1975, Π.Δ. 94/1993-ΦΕΚ 40 Α'/23-3-1993, Ν.2503/1997-ΦΕΚ 107/Α/30-5-1997, Ν. 3852/2010-ΦΕΚ 87/Α'/2010, **Ν.4824/2021-ΦΕΚ 156 Α'/2-9-2021**).

Α] Εποπτευόμενοι φορείς του Υπουργείου Περιβάλλοντος και Ενέργειας

Στο πλαίσιο προετοιμασίας / ετοιμότητας για την αντιμετώπιση κινδύνων από την εκδήλωση χιονοπτώσεων και παγετού και βάσει της αποστολής και του ισχύοντος θεσμικού πλαισίου, οι εποπτευόμενοι φορείς του Υπουργείου Περιβάλλοντος και Ενέργειας (ΔΕΔΔΗΕ, ΑΔΜΗΕ, κλπ) προβαίνουν κατά κύριο λόγο στα ακόλουθα:

- Έκδοση κατά την κρίση τους κατευθυντήριων οδηγιών προς τις εμπλεκόμενες υπηρεσίες τους για δράσεις: α) προληπτικής διακοπής δικτύων για την ασφάλεια του προσωπικού που επιχειρεί στις επιχειρήσεις έρευνας και διάσωσης και β) αποκατάστασης της διακοπής δικτύων λόγω βλαβών από την εκδήλωση χιονοπτώσεων και παγετού ή και επαγόμενων φαινομένων (κατολισθήσεις κ.τ.λ.).
- Εξασφάλιση όλων των αναγκαίων πόρων για την υλοποίηση των μέτρων που αφορούν στην αντιμετώπιση εκτάκτων αναγκών λειτουργίας των δικτύων, που ενδέχεται να προκύψουν από την εκδήλωση χιονοπτώσεων και παγετού ή και επαγόμενων φαινομένων (εξασφάλιση όλων των απαιτούμενων αποθεμάτων υλικών και εφοδίων, όπως υλικών, εργαλείων & εξοπλισμού άρσης βλαβών, μέσων ατομικής προστασίας κ.λπ.).

Σημειώνεται ότι η άσκηση Ενεργειακών Δραστηριοτήτων τελεί υπό την εποπτεία του Κράτους και ασκείται από τον Υπουργό Περιβάλλοντος & Ενέργειας και τη Ρυθμιστική Αρχή Ενέργειας (ΡΑΕ), στο πλαίσιο των αρμοδιοτήτων τους και του μακροχρόνιου ενεργειακού σχεδιασμού της χώρας (Ν.4001/2011 - ΦΕΚ 179/Α'/2011).

Ειδικότερα, για τις περιοχές που προβλέπεται από την Εθνική Μετεωρολογική Υπηρεσία (Ε.Μ.Υ.) η εκδήλωση έντονων ή και επικίνδυνων καιρικών φαινομένων, όπως έντονες χιονοπτώσεις και παγετός, κτλ, σύμφωνα με τα Έκτακτα Δελτία Επιδείνωσης Καιρού (ΕΔΕΚ) και τα Έκτακτα Δελτία Πρόγνωσης Επικίνδυνων Καιρικών Φαινομένων (ΕΔΠΕΚΦ), ο ΔΕΔΔΗΕ Α.Ε και ο ΑΔΜΗΕ Α.Ε. είναι κυρίως αρμόδιοι για να θέσουν κατά την κρίση τους σε ετοιμότητα το προσωπικό τους για την αντιμετώπιση προβλημάτων στο δίκτυο ηλεκτροδότησης από την εκδήλωση χιονοπτώσεων και παγετού στις ανωτέρω περιοχές.

Μετά την εκδήλωση χιονοπτώσεων και παγετού, οι εποπτευόμενοι φορείς του Υπουργείου Περιβάλλοντος και Ενέργειας (ΔΕΔΔΗΕ, ΑΔΜΗΕ, κλπ), βάσει του ισχύοντος θεσμικού πλαισίου που διέπει τις λειτουργία τους είναι κυρίως αρμόδιοι για:

- Τον έλεγχο και την αποκατάσταση βλαβών στο δίκτυο αρμοδιότητάς τους
- Την ενημέρωση του κοινού κατά την κρίση τους (δελτία τύπου, ανακοινώσεις στα τοπικά ΜΜΕ κ.λπ.), σε περιπτώσεις βλαβών του δικτύου τους που ενέχουν κίνδυνο για τους πολίτες (ειδικές οδηγίες αυτοπροστασίας, όπως τη μη προσέγγιση αγωγών του δικτύου αρμοδιότητάς τους που έχουν υποστεί βλάβες εξαιτίας φυσικών καταστροφών, κλπ).

4.9 Υπουργείο Παιδείας, Έρευνας & Θρησκευμάτων

Το Υπουργείο Παιδείας, Έρευνας και Θρησκευμάτων, δια του Τμήματος Δ' Πολιτικής Σχεδίασης Έκτακτης Ανάγκης της Γενικής Διεύθυνσης Στρατηγικού Σχεδιασμού, Προγραμματισμού και Ηλεκτρονικής Διακυβέρνησης, βάσει της αποστολής και του ισχύοντος θεσμικού πλαισίου (ΠΔ 18/2018 – ΦΕΚ 31/Α'/2018), είναι κυρίως αρμόδιο για την ενημέρωση και την εκπαίδευση των μαθητών πρωτοβάθμιας και δευτεροβάθμιας εκπαίδευσης σε θέματα αυτοπροστασίας από κινδύνους καταστροφικών φαινομένων, καθώς και τη λειτουργία των σχολείων και των ΑΕΙ, σε περίπτωση βλάβης των οικείων κτιρίων από καταστροφικά φαινόμενα.

Για την αντιμετώπιση κινδύνων από την εκδήλωση χιονοπτώσεων και παγετού, βάσει της αποστολής και του ισχύοντος θεσμικού πλαισίου, το Υπουργείο Παιδείας, Έρευνας και Θρησκευμάτων δια του Τμήματος Δ' Πολιτικής Σχεδίασης Έκτακτης Ανάγκης της Γενικής Διεύθυνσης Στρατηγικού Σχεδιασμού, Προγραμματισμού και Ηλεκτρονικής Διακυβέρνησης, προβαίνει κατά κύριο στην έκδοση κατευθυντήριων οδηγιών για τη διαχείριση του κινδύνου στις σχολικές μονάδες από την εκδήλωση χιονοπτώσεων και παγετού (Φ.201.011.422.Α1/06-09-2018 έγγραφο Υπουργείου Παιδείας, Έρευνας & Θρησκευμάτων)

Διευκρινίζεται ότι, όσον αφορά την διακοπή των μαθημάτων στα ιδιωτικά σχολεία λόγω εκτάκτων συνθηκών, σύμφωνα με το 176860/Ν1/22-10-2018 έγγραφο της Αυτοτελούς Δ/σης Ιδιωτικής Εκπαίδευσης του Υπουργείου Παιδείας, Έρευνας & Θρησκευμάτων, τα οριζόμενα στην παράγραφο 4.27 του άρθρου 94 και στην περίπτωση 5 της παραγράφου Η του άρθρου 186 του Ν. 3852/2010, λόγω της γενικής τους διατύπωσης, καταλαμβάνουν όλους τους φορείς που παρέχουν μαθήματα εντός των ορίων εκάστου Δήμου ή Περιφέρειας αντίστοιχα (σχετικό 8202/07-11-2018 έγγραφο ΓΓΠΠ).

4.10 Υπουργείο Πολιτισμού & Αθλητισμού

Στο πλαίσιο προετοιμασίας / ετοιμότητας για την αντιμετώπιση κινδύνων από την εκδήλωση χιονοπτώσεων και παγετού, βάσει της αποστολής και του ισχύοντος θεσμικού πλαισίου (Ν. 3028/2002, ΠΔ 4/2018 – ΦΕΚ 7/Α'/2018), το Υπουργείο Πολιτισμού & Αθλητισμού προβαίνει κατά κύριο λόγο στα ακόλουθα:

- Έκδοση κατευθυντήριων οδηγιών για την διακοπή λειτουργίας των υπαίθριων χώρων, καθώς και για την προληπτική απομάκρυνση επισκεπτών από αυτούς κατά την διάρκεια εκδήλωσης χιονοπτώσεων και παγετού, εφόσον συντρέχουν λόγοι
- Έκδοση κατευθυντήριων οδηγιών για τη λήψη όλων των αναγκαίων προληπτικών μέτρων από τους υπευθύνους λειτουργίας αρχαιολογικών χώρων όταν προβλέπεται από την ΕΜΥ η εκδήλωση έντονων καιρικών φαινομένων (χιονοπτώσεων και παγετού)

Το Υπουργείο Πολιτισμού & Αθλητισμού για τις περιοχές που προβλέπεται από την Εθνική Μετεωρολογική Υπηρεσία (Ε.Μ.Υ.) η εκδήλωση έντονων ή και επικίνδυνων καιρικών φαινομένων, όπως έντονες χιονοπτώσεις και παγετός, σύμφωνα με τα Έκτακτα Δελτία Επιδείνωσης Καιρού (ΕΔΕΚ) και τα Έκτακτα Δελτία Πρόγνωσης Επικίνδυνων Καιρικών Φαινομένων (ΕΔΠΕΚΦ), βάσει του ισχύοντος θεσμικού πλαισίου είναι κυρίως αρμόδιο για την κατά την κρίση του ενημέρωση των υπευθύνων λειτουργίας μνημείων, αρχαιολογικών χώρων, μουσείων, κλπ., προκειμένου να βρίσκονται σε ετοιμότητα λήψης των αναγκαίων προληπτικών μέτρων από την εκδήλωση χιονοπτώσεων και παγετού στις ανωτέρω περιοχές.

Μετά την εκδήλωση χιονοπτώσεων και παγετού, το Υπουργείο Πολιτισμού & Αθλητισμού και οι Περιφερειακές του Υπηρεσίες, και βάσει της αποστολής και του ισχύοντος θεσμικού πλαισίου (Ν. 3028/2002, ΠΔ 104/2014 – ΦΕΚ 171/Α'/2014), είναι κυρίως αρμόδιο για:

- Την απομάκρυνση επισκεπτών από τους υπαίθριους χώρους μνημείων, αρχαιολογικών χώρων, μουσείων, κλπ, σε περίπτωση εκδήλωσης χιονοπτώσεων και παγετού και διακοπή λειτουργίας τους, εφόσον συντρέχουν λόγοι για την ασφάλεια των επισκεπτών
- Την αντιμετώπιση προβλημάτων από χιονοπτώσεις και παγετό στους υπαίθριους χώρους (προαύλιοι χώροι, χώροι στάθμευσης, δίοδοι πρόσβασης/διέλευσης, κλπ) μνημείων, αρχαιολογικών χώρων, μουσείων, κλπ, εφόσον συντρέχουν λόγοι

4.11 Προεδρία της Κυβέρνησης

Η Προεδρία της Κυβέρνησης, δια της Διεύθυνσης Επικοινωνιακής Διαχείρισης Κρίσεων, βάσει της αποστολής και του ισχύοντος θεσμικού πλαισίου (άρθ. 33 του ΠΔ 82/2017 – ΦΕΚ 117/Α'/2014 όπως ισχύει, το αρθ. 61 του Π.Δ. 40/20 ΦΕΚ-85 Α, η παρ. 1 του άρθρου 5 του π.δ. 81/19, ΦΕΚ-119 Α/8-7-19, αρ. 28 παρ.3 και 111 παρ.11 του Ν.4622/2019 – ΦΕΚ 133/Α'/2019), είναι κυρίως αρμόδιο για:

- Τον σχεδιασμό και την επικοινωνιακή διαχείριση κρίσεων που προκύπτουν από φυσικές καταστροφές, όπως η εκδήλωση χιονοπτώσεων και παγετού, σε συνεργασία με τις λοιπές αρμόδιες υπηρεσίες και φορείς

Γενικό Σχέδιο Αντιμετώπισης Εκτάκτων Αναγκών και Άμεσης/Βραχείας Διαχείρισης των Συνεπειών από την Εκδήλωση Χιονοπτώσεων και παγετού «ΒΟΡΕΑΣ 2» - 2^η Έκδοση 2022

- Την ενημέρωση των εκπροσώπων των ελληνικών και διεθνών μέσων μαζικής ενημέρωσης για την αντιμετώπιση των συνεπειών από φυσικές καταστροφές, όπως η εκδήλωση χιονοπτώσεων και παγετού
- Την έκδοση σχετικών ανακοινώσεων, δελτίων τύπων, στοιχείων και ενημερώσεων
- Την συνεργασία με συναρμόδιες υπηρεσίες (Γενική Γραμματεία Πολιτικής Προστασία, κ.α.)
- Τη συμβολή στην επεξεργασία σχεδίων διαχείρισης επικοινωνιακών κρίσεων και στην αντιμετώπισή τους μέσω του συντονισμού των δράσεων του συστήματος διαχείρισης της εικόνας της χώρας στην Ελλάδα και στο εξωτερικό

4.12 Υπουργείο Εργασίας και Κοινωνικών Υποθέσεων

Γενική Δ/ση Κοινωνικής Αλληλεγγύης

Η Διεύθυνση Καταπολέμησης της Φτώχειας, της Γενικής Δ/σης Κοινωνικής Αλληλεγγύης, του Υπουργείου Εργασίας και Κοινωνικών Υποθέσεων, παρέχει κατευθύνσεις προς τους Δήμους της χώρας για την προστασία αστέγων κατά την περίοδο του χειμώνα, προκειμένου να αποτραπεί η έκθεση αστέγων σε κίνδυνο εξαιτίας χαμηλών θερμοκρασιών (Δ13οικ.105370/20-12-2021 έγγραφο της Δ/σης Καταπολέμησης της Φτώχειας, της Γενικής Γραμματείας Κοινωνικής Αλληλεγγύης και Καταπολέμησης της Φτώχειας του Υπουργείου Εργασίας και Κοινωνικών Υποθέσεων).

Επίσης, η Γενική Δ/ση Κοινωνικής Αλληλεγγύης είναι αρμόδια για την καταβολή έκτακτης οικονομικής βοήθειας στις οικογένειες όσων έχασαν τη ζωή τους από σεισμό ή άλλα φυσικά φαινόμενα και εξαιτίας τους (παρ. 3 και 4, του άρθρου 18, του Ν.2768/1999)

4.13 Υπουργείο Αγροτικής Ανάπτυξης και Τροφίμων

Α] Γενική Διεύθυνση Τροφίμων

Στην Γενική Διεύθυνση Τροφίμων του Υπουργείου Αγροτικής Ανάπτυξης και Τροφίμων υπάγονται τα Περιφερειακά Κέντρα Προστασίας Φυτών, Ποιοτικού και Φυτοϋγειονομικού Ελέγχου, με αρμοδιότητες, πλην των άλλων, η πραγματοποίηση των προγραμμάτων των Γεωργικών Προειδοποιήσεων στον χώρο ευθύνης τους με τη συνεργασία των Τμημάτων Αγροτικής Ανάπτυξης του Υπουργείου και γεωτεχνικές υπηρεσίες τοπικών αυτοδιοικήσεων πρώτου και δευτέρου βαθμού ή άλλων φορέων (συνεταιρισμούς, ομάδες παραγωγών), καθώς και η συλλογή και επεξεργασία μετεωρολογικών, βιολογικών και φαινομενολογικών παρατηρήσεων υπαίθρου και εργαστηρίου με σκοπό την έγκαιρη και έγκυρη πληροφόρηση με την έκδοση δελτίων γεωργικών προειδοποιήσεων, όπως η έκδοση οδηγιών χειμερινής φυτοπροστασίας, κλπ.

Β] Οργανισμός Ελληνικών Γεωργικών Ασφαλίσεων

Ο Οργανισμός Ελληνικών Γεωργικών Ασφαλίσεων, εποπτευόμενος φορέας από τον Υπουργό Αγροτικής Ανάπτυξης & Τροφίμων αποτελεί τον κεντρικό φορέα ασφαλιστικής κάλυψης των γεωργικών εκμεταλλεύσεων στην Ελλάδα και μετά την εκδήλωση χιονοπτώσεων και παγετού βάσει της αποστολής και του ισχύοντος θεσμικού πλαισίου (Ν.3877/2010 - ΦΕΚ 160/Α'/2010) προβαίνει σε αποζημιώσεις ζωικού και φυτικού κεφαλαίου και παραγωγής με βάση τους ισχύοντες Κανονισμούς Ασφάλισης και τον Κανονισμό Κρατικών Οικονομικών Ενισχύσεων.

ΜΕΡΟΣ V**ΡΟΛΟΙ, ΑΡΜΟΔΙΟΤΗΤΕΣ ΚΑΙ
ΚΥΡΙΕΣ ΔΡΑΣΕΙΣ ΔΗΜΩΝ****ΜΕΡΟΣ V. ΡΟΛΟΙ, ΑΡΜΟΔΙΟΤΗΤΕΣ ΚΑΙ ΚΥΡΙΕΣ ΔΡΑΣΕΙΣ ΤΩΝ ΔΗΜΩΝ, ΓΙΑ ΤΗΝ ΑΝΤΙΜΕΤΩΠΙΣΗ
ΚΙΝΔΥΝΩΝ ΑΠΟ ΤΗΝ ΕΚΔΗΛΩΣΗ ΧΙΟΝΟΠΤΩΣΕΩΝ ΚΑΙ ΠΑΓΕΤΟΥ**

Οι Δήμοι, οι Περιφέρειες και οι Αποκεντρωμένες Διοικήσεις, ως φορείς πολιτικής προστασίας (αρ. 7 Ν.4662/2020), μετά την εκδήλωση χιονοπτώσεων και παγετού κινητοποιούνται και δρομολογούν δράσεις εντός της χωρικής αρμοδιότητάς τους που αποβλέπουν στην εκπλήρωση του σκοπού της πολιτικής προστασίας που συνδέεται κατά κύριο λόγο με την προστασία της ζωής και της περιουσίας των πολιτών από καταστροφές, καθώς και στη διαχείριση των συνεπειών σε υποδομές αρμοδιότητάς τους.

Οι δράσεις πολιτικής προστασίας των ανωτέρω φορέων στην αντιμετώπιση εκτάκτων αναγκών και την άμεση/βραχεία διαχείριση των συνεπειών από την εκδήλωση χιονοπτώσεων και παγετού, θεσμικά απορρέουν κατά κύριο λόγο από το Ν.4662/2020 (όπως αυτός έχει τροποποιηθεί και ισχύει), καθώς και το νέο πλαίσιο της Αυτοδιοίκησης – Πρόγραμμα Καλλικράτης (Ν.3852/2010, όπως έχει τροποποιηθεί και ισχύει), σύμφωνα με τα οποία τους έχουν αποδοθεί σημαντικές αρμοδιότητες για την πρόληψη, ετοιμότητα, αντιμετώπιση και αποκατάσταση των καταστροφών.

Είναι δεδομένο ότι το ανωτέρω θεσμικό πλαίσιο αποτελεί τη βάση για την υλοποίηση σειράς δράσεων που δρομολογούνται από τους φορείς Τοπικής Αυτοδιοίκησης για την αντιμετώπιση εκτάκτων αναγκών και την άμεση/βραχεία διαχείριση των συνεπειών από την εκδήλωση χιονοπτώσεων και παγετού και δεν είναι περιοριστικό όσον αφορά το εύρος των δράσεων αυτών, οι οποίες δύναται να διαφοροποιούνται σε κάθε συμβάν, ανάλογα με την ένταση και την έκταση της καταστροφής, το προσωπικό και τα μέσα που είναι άμεσα διαθέσιμα, τις ιδιαιτερότητες της περιοχής εκδήλωσής του (νησιωτικός χώρος, κλπ), τον αριθμό των πληγέντων, κλπ.

Στο πλαίσιο αυτό, στα **Μέρη V, VI και VII του παρόντος** αναφέρονται οι αρμοδιότητες, οι κύριες δράσεις και τα μέτρα που δρομολογούνται από τους Δήμους, τις Περιφέρειες και της Αποκεντρωμένες Διοικήσεις της χώρας αντίστοιχα, βάσει του ισχύοντος θεσμικού πλαισίου, για την αντιμετώπιση κινδύνων από την εκδήλωση χιονοπτώσεων και παγετού.

Οι Δήμοι στο πλαίσιο του σχεδιασμού και λήψης μέτρων για την αντιμετώπιση εκτάκτων αναγκών και διαχείριση των συνεπειών λόγω χιονοπτώσεων και παγετού έχουν αρμοδιότητες που συνδέονται με τον:

- προγραμματισμό έργων και δράσεων χειμερινής συντήρησης για την αντιμετώπιση προβλημάτων από χιονοπτώσεις και παγετό στο οδικό δίκτυο αρμοδιότητάς τους, με στόχο την ασφαλή κυκλοφορία και τον περιορισμό στο ελάχιστο των καθυστερήσεων και των ατυχημάτων.
- σχεδιασμό και λήψη μέτρων πολιτικής προστασίας για την αντιμετώπιση εκτάκτων αναγκών και διαχείριση των συνεπειών λόγω χιονοπτώσεων και παγετού

Στα πλαίσια του παρόντος Γενικού Σχεδίου Αντιμετώπισης Εκτάκτων Αναγκών και Άμεσης/Βραχείας Διαχείρισης των Συνεπειών από την Εκδήλωση Χιονοπτώσεων και Παγετού στην φάση αυτή του Συστήματος Κινητοποίησης Πολιτικής Προστασίας στην οποία προϋποτίθεται η εκδήλωση του φαινομένου και συμπληρωματικά με τα όσα αναφέρονται στο Παράρτημα Α του παρόντος σχετικά με τη χειμερινή συντήρηση αρμοδιότητας Δήμων, οι Δήμαρχοι, στο πλαίσιο των αρμοδιοτήτων τους για το σχεδιασμό και τη λήψη μέτρων πολιτικής προστασίας για την αντιμετώπιση εκτάκτων αναγκών και διαχείριση των συνεπειών λόγω χιονοπτώσεων και παγετού, δρομολογούν δράσεις που αφορούν:

- Την ενημέρωση των κατοίκων, αγροτών και κτηνοτρόφων με βάση τα δελτία πρόγνωσης καιρού της Ε.Μ.Υ. και την παροχή οδηγιών για τη λήψη μέτρων αυτοπροστασίας από ενδεχόμενους κινδύνους που συνδέονται με την εκδήλωση χιονοπτώσεων και παγετού.
- Την ενεργοποίηση του Μητρώου Εργοληπτών για την αντιμετώπιση εκτάκτων αναγκών του Δήμου για την διάθεση επιπλέον πόρων στις αρμόδιες υπηρεσίες χειμερινής συντήρησης του Δήμου, σε περίπτωση που τα διαθέσιμα μέσα και τα υλικά του προγράμματος χειμερινής συντήρησης δεν επαρκούν για την άμεση αντιμετώπιση χιονοπτώσεων και παγετού στο οδικό δίκτυο αρμοδιότητας του Δήμου.
- Την κινητοποίηση των αρμοδίων υπηρεσιών χειμερινής συντήρησης του Δήμου για τον κατά προτεραιότητα αποχιονισμό τμημάτων του οδικού δικτύου αρμοδιότητας του Δήμου, κατόπιν σχετικού αιτήματος των φορέων (Π.Σ., ΕΚΑΒ, ΔΕΔΔΗΕ, κλπ) που επιχειρούν για διάσωση και απεγκλωβισμό ατόμων, παροχή ιατρικής βοήθειας, αποκατάσταση βλαβών, κλπ.
- Την υποστήριξη του έργου των λοιπών επιχειρησιακά εμπλεκόμενων φορέων (Π.Σ., ΕΛ.ΑΣ., Δήμοι, ΔΕΔΔΗΕ, κλπ), κατόπιν σχετικού αιτήματος, με τη διάθεση ίδιων μέσων ή μέσων που δύναται να εξασφαλίσει δια του Μητρώου Εργοληπτών για την αντιμετώπιση εκτάκτων αναγκών του Δήμου σε περίπτωση που τα άμεσα διαθέσιμα μέσα του Δήμου δεν επαρκούν.
- Την άρση εμποδίων και την αποκατάσταση της κυκλοφορίας στο οδικό δίκτυο αρμοδιότητάς του, για τη διευκόλυνση της κίνησης των οχημάτων των σωστικών συνεργείων προς και από την πληγείσα περιοχή, τις νοσοκομειακές μονάδες, κλπ.,
- Τον έλεγχο του δικτύου παροχής πόσιμου νερού (υδραγωγείο, δίκτυο διανομής, κλπ) από τους αρμόδιους φορείς ύδρευσης του Δήμου (Δ.Ε.Υ.Α.) και τη λήψη μέτρων για τη διασφάλιση της ποιότητας του πόσιμου νερού,
- Τη διάθεση κλειστών θερμαινόμενων κτηρίων για την προστασία των αστέγων και τη σχετική ενημέρωσή τους με δημόσιες ανακοινώσεις
- την παροχή βοήθειας (φαρμακευτικό υλικό, καύσιμα, τρόφιμα, είδη πρώτης ανάγκης) σε κατοίκους που έχουν αποκλειστεί λόγω πολυήμερης διακοπής της κυκλοφορίας στο οδικό δίκτυο εξαιτίας χιονοπτώσεων και παγετού
- την προσωρινή φιλοξενία των πολιτών σε στεγασμένους θερμαινόμενους χώρους (τουριστικά καταλύματα, κλπ) που λόγω χιονοπτώσεων και παγετού η διαμονή στις κατοικίες τους έχει καταστεί αδύνατη, λόγω πολυήμερης διακοπής δικτύων παροχής ηλεκτρικού ρεύματος και ύδρευσης, ιδίως σε ορεινές και απομακρυσμένες περιοχές,
- Την υποβολή αιτήματος κήρυξης της περιοχής σε Κατάσταση Έκτακτης Ανάγκης Πολιτικής Προστασίας

- Τη λήψη απόφαση διακοπής μαθημάτων λόγω έκτακτων συνθηκών, σε συνεργασία με τον οικείο Περιφερειάρχη και τη οικεία Διεύθυνση Πρωτοβάθμιας και Δευτεροβάθμιας Εκπαίδευσης

Διευκρινίζεται ότι τα έργα και δράσεις χειμερινής συντήρησης στο οδικό δίκτυο της χώρας, που αφορούν στις απαιτούμενες εργασίες για την αντιμετώπιση του πάγου και την απομάκρυνση του χιονιού από το οδόστρωμα του οδικού δικτύου, δεν εμπίπτουν στην κατηγορία των έργων και δράσεων Πολιτικής Προστασίας. Ωστόσο η ένταση και η έκταση των φαινομένων και η δυσκολία συντονισμού των φορέων στην από κοινού αντιμετώπιση προβλημάτων από χιονοπτώσεις και παγετό στο οδικό δίκτυο ενδέχεται να οδηγήσει σε καταστάσεις έκτακτης ανάγκης Πολιτικής Προστασίας. Για το σκοπό αυτό, ιδιαίτερη αναφορά στα έργα και δράσεις που υλοποιούνται από τους φορείς χειμερινής συντήρησης του οδικού δικτύου της χώρας, στις αρμοδιότητές τους, καθώς και στον αντίστοιχο σχεδιασμό τους, αναφέρονται αναλυτικά στο Παράρτημα Α

5.1 Προπαρασκευαστικές δράσεις των Δήμων

Τα προπαρασκευαστικά μέτρα και δράσεις πολιτικής προστασίας που συμβάλλουν στην ετοιμότητα του ανθρώπινου δυναμικού και των μέσων που διαθέτουν οι Δήμοι για την αντιμετώπιση εκτάκτων αναγκών και την άμεση/βραχεία διαχείριση των συνεπειών από την εκδήλωση χιονοπτώσεων και παγετού, δρομολογούνται με εντολή Δημάρχων και προσδιορίζονται θεματικά στις παρακάτω ενότητες:

- Ορισμός υπευθύνων του Γραφείου Πολιτικής Προστασίας του Δήμου.
- Συντήρηση εξοπλισμού και μέσων που θα χρησιμοποιηθούν για την αντιμετώπιση εκτάκτων αναγκών και την άμεση/βραχεία διαχείριση των συνεπειών από την εκδήλωση χιονοπτώσεων και παγετού.
- Σύνταξη Σχεδίου Αντιμετώπισης Εκτάκτων Αναγκών και Άμεσης/Βραχείας Διαχείρισης των Συνεπειών από την Εκδήλωση Χιονοπτώσεων και Παγετού του Δήμου, με βάση τις οδηγίες σχεδίασης της παραγράφου 14.2 του παρόντος
- Σύνταξη ή επικαιροποίηση των μνημονίων ενεργειών για την αντιμετώπιση εκτάκτων αναγκών και την άμεση/βραχεία διαχείριση των συνεπειών από την εκδήλωση χιονοπτώσεων και παγετού, από τα Γραφεία Πολιτικής Προστασίας των Δήμων, βάσει των δράσεων που προβλέπονται στο ανωτέρω Σχέδιο Αντιμετώπισης Εκτάκτων Αναγκών και Άμεσης/Βραχείας Διαχείρισης των Συνεπειών από την Εκδήλωση Χιονοπτώσεων και Παγετού του Δήμου. Το ανωτέρω μνημόνιο ενεργειών προσαρτάται στο Σχέδιο Αντιμετώπισης Εκτάκτων Αναγκών και Άμεσης/Βραχείας Διαχείρισης των Συνεπειών από την Εκδήλωση Χιονοπτώσεων και Παγετού του Δήμου και αποτελεί αναπόσπαστο μέρος του (παράγραφος 14.2 του παρόντος)
- Μετά τη σύνταξη ή επικαιροποίηση των ανωτέρω μνημονίων ενεργειών, κρίνεται σκόπιμο για λόγους άμεσης κινητοποίησης να κοινοποιούνται στις Διοικήσεις των Πυροσβεστικών Υπηρεσιών και των υπηρεσιών της ΕΛ.ΑΣ. σε επίπεδο Δήμου
- Κατάρτιση μνημονίων συνεργασίας με ιδιωτικούς φορείς, με την μορφή Μητρώου Εργοληπτών (εταιρειών – φυσικών προσώπων) για την αντιμετώπιση εκτάκτων αναγκών, για την εξασφάλιση επιπλέον πόρων προς ενίσχυση του έργου τους στην αντιμετώπιση εκτάκτων αναγκών και τη διαχείριση των συνεπειών από την εκδήλωση χιονοπτώσεων και παγετού, σύμφωνα με την παράγραφο 9.2 του παρόντος
- Ενημέρωση του κοινού για τη λήψη μέτρων πρόληψης και αυτοπροστασίας από κινδύνους που προέρχονται από την εκδήλωση χιονοπτώσεων και παγετού
- Σύγκληση των Συντονιστικών Τοπικών Οργάνων (ΣΤΟ) με ευθύνη των Δημάρχων, σύμφωνα με τα προβλεπόμενα στην παράγραφο 5.2 του παρόντος.

Γενικό Σχέδιο Αντιμετώπισης Εκτάκτων Αναγκών και Άμεσης/Βραχείας Διαχείρισης των Συνεπειών από την Εκδήλωση Χιονοπτώσεων και παγετού «ΒΟΡΕΑΣ 2» - 2^η Έκδοση 2022

- Συμμετοχή στα Συντονιστικά Όργανα Πολιτικής Προστασίας των Περιφερειακών Ενοτήτων (ΣΟΠΠ), εφόσον προσκληθεί, για την επίλυση ζητημάτων συνεργασίας μεταξύ των εμπλεκόμενων φορέων στην αντιμετώπιση εκτάκτων αναγκών από την εκδήλωση χιονοπτώσεων και παγετού
- Διενέργεια ασκήσεων Πολιτικής Προστασίας για την εκπαίδευση του προσωπικού και την αξιολόγηση της επιχειρησιακής ετοιμότητας των υπηρεσιών του Δήμου για την αντιμετώπιση εκτάκτων αναγκών και την άμεση/βραχεία διαχείριση των συνεπειών από την εκδήλωση χιονοπτώσεων και παγετού, σύμφωνα με τις κατευθυντήριες οδηγίες της ΓΓΠΠ (παράγραφος 12.2.1 του παρόντος).

Οι ανωτέρω δράσεις πολιτικής προστασίας έχουν ως στόχο την προετοιμασία του μηχανισμού πολιτικής προστασίας για την αντιμετώπιση εκτάκτων αναγκών και την άμεση/βραχεία διαχείριση των συνεπειών από την εκδήλωση χιονοπτώσεων και παγετού

5.2 Προπαρασκευαστική σύγκληση Συντονιστικών Τοπικών Οργάνων των Δήμων (ΣΤΟ)⁶ για την ετοιμότητα αντιμετώπισης κινδύνων από την εκδήλωση χιονοπτώσεων και παγετού

Στο πλαίσιο του συντονισμού και της επίβλεψης του έργου της πολιτικής προστασίας για την ετοιμότητα αντιμετώπισης κινδύνων από χιονοπτώσεις και παγετό εντός των διοικητικών ορίων των Δήμων, κρίνεται απαραίτητο με ευθύνη των Δημάρχων να συγκαλούνται ετησίως πριν την έναρξη της χειμερινής περιόδου, τα Συντονιστικά Τοπικά Όργανα Πολιτικής Προστασίας (ΣΤΟ) με σκοπό τον καλύτερο συντονισμό των φορέων που εμπλέκονται σε επίπεδο Δήμου σε δράσεις πολιτικής προστασίας για την αντιμετώπιση κινδύνων από χιονοπτώσεις και παγετό.

Στις συνεδριάσεις αυτές θα εξετασθούν θέματα σχετικά με:

- την ετοιμότητα των υπηρεσιών του Δήμου που εμπλέκονται σε δράσεις πολιτικής προστασίας (συντήρηση εξοπλισμού και μηχανημάτων, ανάθεση και καταμερισμός αρμοδιοτήτων, εξουσιοδοτικές πράξεις, κλπ)
- τη διασφάλιση της επικοινωνίας μεταξύ όλων των εμπλεκόμενων υπηρεσιών και οργάνων σε επίπεδο Δήμου για την απρόσκοπτη ροή πληροφοριών
- το συντονισμό των υπηρεσιών του Δήμου στην αντιμετώπιση κινδύνων από χιονοπτώσεις και παγετό
- την ενημέρωση του γραφείου Πολιτικής Προστασίας του Δήμου για τις δράσεις που αναλαμβάνουν οι λοιποί επιχειρησιακά εμπλεκόμενοι φορείς και υπηρεσίες σε επίπεδο Δήμου (Π.Σ., ΕΛ.ΑΣ., κλπ) στο πλαίσιο αντιμετώπισης εκτάκτων αναγκών και διαχείρισης των συνεπειών από την εκδήλωση χιονοπτώσεων και παγετού
- το συντονισμό δράσεων πολιτικής προστασίας των λοιπών φορέων (ΕΛ.ΑΣ., Π.Σ., ΕΚΑΒ, κλπ) για την αντιμετώπιση κινδύνων από την εκδήλωση χιονοπτώσεων και παγετού.
- τον προσδιορισμό μέτρων ετοιμότητας όταν προβλέπεται από την ΕΜΥ η εκδήλωση έντονων καιρικών φαινομένων (χιονοπτώσεων και παγετού)
- Την αξιοποίηση των Εθελοντικών Οργανώσεων Πολιτικής Προστασίας που δραστηριοποιούνται σε επίπεδο Δήμου σε δράσεις για την υποστήριξη του έργου του Δημάρχου στην αντιμετώπιση εκτάκτων αναγκών και την άμεση/βραχεία διαχείριση των συνεπειών από την εκδήλωση χιονοπτώσεων και παγετού,

⁶ Βάσει του Άρθρου Τέταρτου παρ. 4 της ΠΝΠ της 14-03-2020 (ΦΕΚ 64/Α'/2020) η ισχύς της οποίας κυρώθηκε με το άρθρο 3 του Ν. 4682 τ.Α'76/03.04.2020 και της υπ. αριθμ. 8778 από 14-03-2020 Απόφασης του Γενικού Γραμματέα Πολιτικής Προστασίας περί «Αναβίωσης ή εξακολούθησης λειτουργίας επιχειρησιακών και διοικητικών δομών, λειτουργιών και οργάνων της ΓΓΠΠ σύμφωνα με το κανονιστικό πλαίσιο λειτουργίας τους προ της δημοσίευσης του Ν. 4662/2020, και μέχρι την έκδοση των κανονιστικών πράξεων της διοίκησης του ως άνω νόμου»(ΑΔΑ: ΩΑΨΝ46ΜΤΛΒ-ΛΧΦ).

Γενικό Σχέδιο Αντιμετώπισης Εκτάκτων Αναγκών και Άμεσης/Βραχείας Διαχείρισης των Συνεπειών από την Εκδήλωση Χιονοπτώσεων και παγετού «ΒΟΡΕΑΣ 2» - 2^η Έκδοση 2022

καθώς και κάθε άλλο θέμα που κρίνεται απαραίτητο για την αντιμετώπιση κινδύνων που προέρχονται από την εκδήλωση χιονοπτώσεων και παγετού.

Δεδομένης της συνέργειας των υπηρεσιών του Δήμου που εμπλέκονται σε έργα και δράσεις χειμερινής συντήρησης και του γραφείου Πολιτικής Προστασίας του Δήμου που εμπλέκεται στην αντιμετώπιση εκτάκτων αναγκών και διαχείριση των συνεπειών λόγω χιονοπτώσεων και παγετού, κρίνεται σκόπιμο στα ΣΤΟ των Δήμων, να εξεταστούν ολοκληρωμένα θέματα χειμερινής συντήρησης και θέματα αντιμετώπισης εκτάκτων αναγκών και διαχείρισης συνεπειών, όπως:

- σχεδιασμός χειμερινής συντήρησης, συνέργειες με άλλους φορείς για την από κοινού αντιμετώπιση προβλημάτων στο οδικό δίκτυο εντός των διοικητικών ορίων του Δήμου
- συντονισμός των υπηρεσιών του Δήμου στην αντιμετώπιση κινδύνων από χιονοπτώσεις και παγετό στο οδικό δίκτυο αρμοδιότητας συντήρησης του Δήμου
- ζητήματα που αφορούν την αποκατάσταση της κυκλοφορίας των οδών που οδηγούν σε Νοσοκομεία, Κέντρα Υγείας, Αεροδρόμια, Λιμάνια, Σχολικά συγκροτήματα, κλπ.

Στο πλαίσιο αυτό τα Γραφεία Πολιτικής Προστασίας των Δήμων, που λαμβάνουν από την Μονάδα Εμπλεκόμενων Φορέων (Unit3 -COMPRES) του Ε.Σ.Κ.Ε.Δι.Κ τα ιδιαίτερα προειδοποιητικά σήματα, με συνημμένα τα Έκτακτα Δελτία Επιδείνωσης Καιρού (ΕΔΕΚ) και τα Έκτακτα Δελτία Πρόγνωσης Επικίνδυνων Καιρικών Φαινομένων (ΕΔΠΕΚΦ), που εκδίδονται από την ΕΜΥ, θα πρέπει άμεσα να ενημερώνουν τους επικεφαλής χειμερινής συντήρησης, προκειμένου να τίθενται σε κατάσταση αυξημένης ετοιμότητας, στην οποία θα πρέπει να συμπεριλαμβάνονται και τα ιδιωτικά μέσα που τελούν υπό καθεστώς προγραμματισμένης μίσθωσης.

Στα ΣΤΟ να κληθούν και εκπρόσωποι της οικείας ΔΕΥΑ (Δημοτική Επιχείρηση Ύδρευσης και Αποχέτευσης), προκειμένου να ενημερώσουν σχετικά με θέματα προστασίας του δικτύου ύδρευσης από την επικράτηση χιονοπτώσεων και παγετού.

Επίσης, στα ΣΤΟ να κληθούν και εκπρόσωποι των φορέων διαχείρισης των χιονοδρομικών κέντρων που δραστηριοποιούνται εντός των διοικητικών ορίων του Δήμου, προκειμένου να ενημερώσουν σχετικά με θέματα που αφορούν την προστασία επισκεπτών και προσωπικού από έντονα καιρικά φαινόμενα.

Τέλος, στα ΣΤΟ κρίνεται σκόπιμο να μετέχουν και εκπρόσωποι των φορέων εκτέλεσης συγκοινωνιακού έργου (αστικές και υπεραστικές συγκοινωνίες, δημοτική συγκοινωνία, κλπ) προκειμένου να ενημερώσουν σχετικά με θέματα που αφορούν την λήψη μέτρων για την αντιμετώπιση χιονοπτώσεων και παγετού στους υπαίθριους χώρους των αμαξοστασίων και στις συνδεδημένες οδούς αυτών με το λοιπό οδικό δίκτυο, καθώς και για τις συγκοινωνιακές γραμμές που εξυπηρετούν Νοσοκομεία, Κέντρα Υγείας, Αεροδρόμια, Λιμάνια, Σχολικά συγκροτήματα, κλπ.

Στην συνέχεια, οι αποφάσεις και τα πρακτικά των Σ.Τ.Ο. να διαβιβαστούν, με ευθύνη των γραμματέων των ΣΤΟ, στα Γραφεία Πολιτικής Προστασίας των Δήμων, στους εκπροσωπούμενους στα Σ.Ο.Π.Π. φορείς, στη Δ/ση Πολιτικής Προστασίας της οικείας Περιφέρειας και στη Δ/ση Πολιτικής Προστασίας της οικείας Αποκεντρωμένης Διοίκησης, για την ενημέρωση του Περιφερειάρχη και του Συντονιστή Αποκεντρωμένης Διοίκησης, αντίστοιχα, στο πλαίσιο της αμοιβαίας συνεργασίας και διαλειτουργικότητας μεταξύ των φορέων Τοπικής Αυτοδιοίκησης.

Διευκρινίζεται ότι:

- με βάση το άρθρο Τέταρτο «Μέτρα ενίσχυσης της Γενικής Γραμματείας Πολιτικής Προστασίας» της από 14.3.2020 Πράξης Νομοθετικού Περιεχομένου «Κατεπείγοντα μέτρα αντιμετώπισης της ανάγκης περιορισμού της διασποράς του κορωνοϊού COVID-19» όπως κυρώθηκε με το άρθρο 3 του Ν. 4682/2020 και την Απόφαση 8778/14-03-2020 του Γενικού Γραμματέα Πολιτικής Προστασίας (ΑΔΑ: ΩΑΨΝ46ΜΤΛΒ-ΛΧΦ), αποφασίστηκε η αναβίωση ή εξακολούθηση λειτουργίας επιχειρησιακών και διοικητικών δομών, λειτουργιών και οργάνων της Γενικής Γραμματείας

Γενικό Σχέδιο Αντιμετώπισης Εκτάκτων Αναγκών και Άμεσης/Βραχείας Διαχείρισης των Συνεπειών από την Εκδήλωση Χιονοπτώσεων και παγετού «ΒΟΡΕΑΣ 2» - 2^η Έκδοση 2022

Πολιτικής Προστασίας και άλλων οργάνων, σύμφωνα με το κανονιστικό πλαίσιο λειτουργίας τους προ της δημοσίευσης του Ν.4662/2020, και μέχρι την έκδοση των κανονιστικών πράξεων της διοίκησης του ως άνω νόμου, και

- του γεγονότος ότι δεν έχουν εκδοθεί οι σχετικές κανονιστικές πράξεις για τα οργανωτικά, λειτουργικά και τεχνικά θέματα των **Τοπικών Επιχειρησιακών Συντονιστικών Οργάνων Πολιτικής Προστασίας (Τ.Ε.Σ.Ο.Π.Π.)** των άρθρων 13 και 15 του Ν.4662/2020

δεν είναι δυνατή η σύσταση και λειτουργία των Τ.Ε.Σ.Ο.Π.Π. και επομένως τα **Συντονιστικά Τοπικά Όργανα των Δήμων** (του άρθ 13 παρ.3 Ν.3013/2002), εξακολουθούν να λειτουργούν σύμφωνα με τα προβλεπόμενα στο 9032/14-12-2016 έγγραφό μας «Υπόδειγμα Κανονισμού Λειτουργίας Συντονιστικών Τοπικών Οργάνων Πολιτικής Προστασίας των Δήμων της Χώρας».

5.3 Δράσεις αυξημένης ετοιμότητας των Δήμων για τις περιοχές που προβλέπεται από την ΕΜΥ η εκδήλωση χιονοπτώσεων και παγετού

Για τις περιοχές που προβλέπεται από την Εθνική Μετεωρολογική Υπηρεσία (Ε.Μ.Υ.) η εκδήλωση έντονων ή και επικίνδυνων καιρικών φαινομένων, όπως χιονοπτώσεις και παγετός κτλ, σύμφωνα με τα Έκτακτα Δελτία Επιδείνωσης Καιρού (ΕΔΕΚ) και τα Έκτακτα Δελτία Πρόγνωσης Επικίνδυνων Καιρικών Φαινομένων (ΕΔΠΕΚΦ), η αυξημένη ετοιμότητα των Δήμων αφορά κατά κύριο λόγο τις παρακάτω δράσεις:

- Ετοιμότητα του προσωπικού και των μέσων των Δήμων για την άμεση αντιμετώπιση εκτάκτων αναγκών και την άμεση/βραχεία διαχείριση των συνεπειών από την εκδήλωση χιονοπτώσεων και παγετού.
- Την ενημέρωση των κατοίκων, αγροτών και κτηνοτρόφων με βάση τα δελτία πρόγνωσης καιρού της Ε.Μ.Υ. και την παροχή οδηγιών για τη λήψη μέτρων αυτοπροστασίας από ενδεχόμενους κινδύνους που συνδέονται με την εκδήλωση χιονοπτώσεων και παγετού.
- Ετοιμότητα για την διάθεση κατάλληλων κλειστών θερμαινόμενων κτηριακών υποδομών για την προστασία των αστέγων με δημόσιες ανακοινώσεις
- Συγκρότηση συνεργείων υπερωριακής απασχόλησης πέραν του ωραρίου ή απογευματινή απασχόλησης πέραν του ωραρίου ή κατά νυχτερινές ώρες, τις Κυριακές και εξαιρέσιμες ημέρες από υπαλλήλους των Υπηρεσιών τους, όπου κρίνεται σκόπιμο για την αντιμετώπιση της κατάστασης εντός των διαθέσιμων πιστώσεων του προϋπολογισμού τους, σε περίπτωση κήρυξης επαπειλούμενων περιοχών σε κατάσταση ειδικής κινητοποίησης πολιτικής προστασίας (άρθρο 26 του ν.4662/2020 (Α' 27) σύμφωνα με το άρθρο 23 Ν. 4915/22 ΦΕΚ 63 Α .

Στις περιπτώσεις που η ΕΜΥ εκδώσει Έκτακτα Δελτία Επιδείνωσης Καιρού (ΕΔΕΚ) και Έκτακτα Δελτία Πρόγνωσης Επικίνδυνων Καιρικών Φαινομένων (ΕΔΠΕΚΦ), αυτά διαβιβάζονται από την Μονάδα Εμπλεκόμενων Φορέων (Unit3 -COMPRES) του Ε.Σ.Κ.Ε.ΔΙ.Κ με ιδιαίτερο προειδοποιητικό σήμα προς όλους τους εμπλεκόμενους φορείς, προκειμένου να τεθούν οι φορείς σε κατάσταση ετοιμότητας πολιτικής προστασίας, στο πλαίσιο της αρμοδιότητας του Γενικού Γραμματέα Πολιτικής Προστασίας για το συντονισμό του έργου Πολιτικής Προστασίας, σε όλες τις φάσεις του κύκλου των καταστροφών και απειλών (άρθρο 30, παρ. 2α' του Ν.4662/2020), για την αντιμετώπιση εκτάκτων αναγκών λόγω πρόβλεψης επικίνδυνων καιρικών φαινομένων, όπως οι χιονοπτώσεις και ο παγετός, κλπ.

Νοείται ότι τα επίπεδα ετοιμότητας των Δήμων βάσει των Έκτακτων Δελτίων Επιδείνωσης Καιρού (ΕΔΕΚ) ή των Έκτακτων Δελτίων Πρόγνωσης Επικίνδυνων Καιρικών Φαινομένων (ΕΔΠΕΚΦ), οι συγκεκριμένες ενέργειες και η λήψη μέτρων καθορίζεται από τον σχεδιασμό τους.

Επισημαίνεται ότι τα Γραφεία Πολιτικής Προστασίας των Δήμων, που λαμβάνουν από την Μονάδα Εμπλεκόμενων Φορέων (Unit3 -COMPRES) του Ε.Σ.Κ.Ε.ΔΙ.Κ τα ιδιαίτερα προειδοποιητικά σήματα, με συνημμένα τα Έκτακτα Δελτία Επιδείνωσης Καιρού (ΕΔΕΚ) και τα Έκτακτα Δελτία Πρόγνωσης

Γενικό Σχέδιο Αντιμετώπισης Εκτάκτων Αναγκών και Άμεσης/Βραχείας Διαχείρισης των Συνεπειών από την Εκδήλωση Χιονοπτώσεων και παγετού «ΒΟΡΕΑΣ 2» - 2^η Έκδοση 2022

Επικίνδυνων Καιρικών Φαινομένων (ΕΔΠΕΚΦ), που εκδίδονται από την ΕΜΥ, θα πρέπει άμεσα να ενημερώνουν τους επικεφαλής χειμερινής συντήρησης, προκειμένου να τίθενται σε κατάσταση αυξημένης ετοιμότητας, στην οποία θα πρέπει να συμπεριλαμβάνονται και τα ιδιωτικά μέσα που τελούν υπό καθεστώς προγραμματισμένης μίσθωσης.

Σημειώνεται ότι στις περιπτώσεις που η ΕΜΥ εκδώσει Έκτακτο Δελτίο Επιδείνωσης Καιρού (ΕΔΕΚ) ή Έκτακτο Δελτίο Πρόγνωσης Επικίνδυνων Καιρικών Φαινομένων (ΕΔΠΕΚΦ), ο Γενικός Γραμματέας Πολιτικής Προστασίας δύναται να ενεργοποιήσει την γεωστοχευμένη προειδοποίηση πολιτών μέσω μηνύματος «112», στο πλαίσιο της ενημέρωσης των πολιτών για τη λήψη μέτρων αυτοπροστασίας από τα έντονα καιρικά φαινόμενα.

Η έκδοση γεωστοχευμένης προειδοποίησης πολιτών μέσω μηνύματος «112» από τη Μονάδα Ευρωπαϊκού Αριθμού έκτακτης Ανάγκης (Unit 5-112) του Ε.Σ.Κ.Ε.ΔΙ.Κ. του Αρχηγείου Πυροσβεστικού Σώματος, σε περιπτώσεις πρόβλεψης έντονων καιρικών φαινομένων, είναι επικουρική των Δελτίων Τύπου που εκδίδει η ΓΓΠΠ και έχει σαν σκοπό την ενημέρωση των πολιτών για την εκδήλωσή τους και την ευαισθητοποίησή τους για την λήψη μέτρων αυτοπροστασίας από ενδεχόμενα καταστροφικά φαινόμενα.

Νοείται ότι για για την πλήρη αξιοποίηση της γεωστοχευμένης προειδοποίησης πολιτών μέσω μηνύματος «112» σε περιπτώσεις πρόβλεψης έντονων καιρικών φαινομένων, θα πρέπει να υπάρχει, στο πλαίσιο των δυνατοτήτων πρόβλεψης των καιρικών φαινομένων, ακριβής χωρικός προσδιορισμός των περιοχών που αναμένεται να πληγούν, χρονικός προσδιορισμός της έναρξης και λήξης των φαινομένων στις περιοχές αυτές, καθώς και η προβλεπόμενη ένταση των φαινομένων.

5.4 Δράσεις των Δήμων στην αντιμετώπιση κινδύνων μετά την εκδήλωση χιονοπτώσεων και παγετού

Οι Δήμαρχοι, στα πλαίσια του θεσμικού τους ρόλου για την αντιμετώπιση εκτάκτων αναγκών που μπορεί να προκύψουν από χιονοπτώσεις και παγετό, αμέσως μετά την πρώτη ενημέρωσή τους για την εκδήλωση χιονοπτώσεων και παγετού εντός των διοικητικών τους ορίων, επικοινωνούν με τις κατά τόπους αρμόδιες υπηρεσίες της ΕΛ.ΑΣ. και του ΠΣ, τους αρμόδιους Αντιδημάρχους, τους Προέδρους των Τοπικών Κοινοτήτων και τον πρόεδρο της οικείας Δ.Ε.Υ.Α., προκειμένου να εκτιμήσουν τις επιπτώσεις από την εκδήλωση φαινομένων.

Οι Δήμαρχοι εκτιμώντας τις επιπτώσεις, όπως αυτές διαμορφώνονται από τις πληροφορίες που έχουν συλλέξει ή από νεότερες πληροφορίες που ακολουθούν την εξέλιξη των χιονοπτώσεων και του παγετού, κινητοποιούν δια των Γραφείων Πολιτικής Προστασίας των Δήμων, το επιχειρησιακά εμπλεκόμενο δυναμικό και τα μέσα πολιτικής προστασίας του Δήμου, προκειμένου να δρομολογήσουν δράσεις που συνδέονται με

- Την κινητοποίηση των αρμοδίων υπηρεσιών χειμερινής συντήρησης του Δήμου για τον κατά προτεραιότητα αποχιονισμό τμημάτων του οδικού δικτύου αρμοδιότητας του Δήμου, κατόπιν σχετικού αιτήματος των φορέων (Π.Σ., ΕΚΑΒ, ΔΕΔΔΗΕ, κλπ) που επιχειρούν για διάσωση και απεγκλωβισμό ατόμων, παροχή ιατρικής βοήθειας, αποκατάσταση βλαβών, κλπ.
- Την ενεργοποίηση του Μητρώου Εργοληπτών για την αντιμετώπιση εκτάκτων αναγκών του Δήμου για την διάθεση επιπλέον πόρων στις αρμόδιες υπηρεσίες χειμερινής συντήρησης του Δήμου, σε περίπτωση που τα διαθέσιμα μέσα και τα υλικά του προγράμματος χειμερινής συντήρησης δεν επαρκούν για την άμεση αντιμετώπιση χιονοπτώσεων και παγετού στο οδικό δίκτυο αρμοδιότητας του Δήμου.
- Την υποστήριξη του έργου των λοιπών επιχειρησιακά εμπλεκόμενων φορέων (Π.Σ., ΕΛ.ΑΣ., Δήμοι, ΔΕΔΔΗΕ, κλπ), κατόπιν σχετικού αιτήματος, με τη διάθεση ίδιων μέσων ή μέσων που δύναται να εξασφαλίσει δια του Μητρώου Εργοληπτών για την αντιμετώπιση εκτάκτων αναγκών του Δήμου σε περίπτωση που τα άμεσα διαθέσιμα μέσα του Δήμου δεν επαρκούν.

Γενικό Σχέδιο Αντιμετώπισης Εκτάκτων Αναγκών και Άμεσης/Βραχείας Διαχείρισης των Συνεπειών από την Εκδήλωση Χιονοπτώσεων και παγετού «ΒΟΡΕΑΣ 2» - 2^η Έκδοση 2022

- την άρση εμποδίων στο οδικό δίκτυο αρμοδιότητάς του, για τη διευκόλυνση της κίνησης των οχημάτων των σωστικών συνεργείων προς και από την πληγείσα περιοχή, τις νοσοκομειακές μονάδες, κλπ.,
- τον έλεγχο του δικτύου παροχής πόσιμου νερού (υδραγωγείο, δίκτυο διανομής, κλπ) από τους αρμόδιους φορείς ύδρευσης του Δήμου (Δ.Ε.Υ.Α.) και τη λήψη μέτρων για τη διασφάλιση της ποιότητας του πόσιμου νερού,
- τη διάθεση κατάλληλων κλειστών θερμαινόμενων κτηριακών υποδομών για την προστασία των αστέγων και σχετική ενημέρωσή τους με δημόσιες ανακοινώσεις
- τη διασφάλιση λειτουργίας των υπηρεσιών του Δήμου μετά την εκδήλωση χιονοπτώσεων και παγετού και την εξασφάλιση της επικοινωνίας με τους λοιπούς επιχειρησιακά εμπλεκόμενους φορείς,
- ενημέρωση του κοινού για δράσεις πολιτικής προστασίας που έχουν δρομολογηθεί σε επίπεδο Δήμου και τη λήψη μέτρων αυτοπροστασίας από κινδύνους που προέρχονται από έντονα καιρικά φαινόμενα (χιονοπτώσεις και παγετός.) ή άλλα επαγόμενα φαινόμενα (κατολισθήσεις, κλπ)
- την ενημέρωση του Γενικού Γραμματέα Πολιτικής Προστασίας για την εκδήλωση καταστροφικών φαινομένων, καθώς και για τις επιπτώσεις τους εντός των διοικητικών ορίων του Δήμου
- την ενημέρωση του Περιφερειάρχη και του αρμόδιου Αντιπεριφερειάρχη, στο πλαίσιο συντονισμού και ιεράρχησης δράσεων πολιτικής προστασίας σε τοπικό επίπεδο στην αντιμετώπιση εκτάκτων αναγκών και τη άμεση/βραχεία διαχείριση των συνεπειών.
- ό,τι άλλο κρίνεται απαραίτητο για την αντιμετώπιση εκτάκτων αναγκών από την εκδήλωση χιονοπτώσεων και παγετού, στο πλαίσιο των αρμοδιοτήτων τους

Επίσης, ο Δήμαρχος σε συνεργασία με την οικεία Περιφερειακή Διεύθυνση Πρωτοβάθμιας και Δευτεροβάθμιας Εκπαίδευσης και τον οικείο Περιφερειάρχη, και αν τούτο κρίνεται απαραίτητο, εκδίδει απόφαση διακοπής μαθημάτων, λόγων έκτακτων συνθηκών εντός των διοικητικών ορίων του Δήμου (αρθ. 94 παρ. 4.27 του Ν.3852/2010).

Οι Διευθυντές σχολικών μονάδων Α/θμιας και Β/θμιας Εκπαίδευσης, μετά την εκδήλωση χιονοπτώσεων και παγετού εντός των σχολικών μονάδων και εφόσον οι σχολικές μονάδες βρίσκονται σε λειτουργία, φροντίζουν, κατά την κρίση τους και βάσει του σχεδιασμού τους, οι μαθητές και το προσωπικό να παραμείνουν εντός των σχολικών συγκροτημάτων και την εν συνεχεία παραλαβή των μαθητών με ασφάλεια από τους γονείς ή τους κηδεμόνες τους.

Σε περιπτώσεις που το δυναμικό και τα μέσα που έχει άμεσα διαθέσιμα ο Δήμος, ή δύναται να εξασφαλίσει μέσω του Μητρώου Εργοληπτών (εταιρειών – φυσικών προσώπων) για την αντιμετώπιση εκτάκτων αναγκών, δεν επαρκούν για την αντιμετώπιση εν εξελίξει καταστροφών και καταστάσεων έκτακτης ανάγκης λόγω χιονοπτώσεων και παγετού, δύναται να αιτηθεί μέσω της Μονάδας Εμπλεκόμενων Φορέων (Unit3 -COMPRES) του του Ε.Σ.Κ.Ε.ΔΙ.Κ ⁷, συνδρομή από άλλους φορείς (Ενοπλες Δυνάμεις, κλπ).

Νοείται ότι αιτήματα των αρμόδιων υπηρεσιών χειμερινής συντήρησης των Δήμων (Διευθύνουσες Υπηρεσίες), για την πέρα των προβλεπομένων από το σχεδιασμό τους κάλυψη αναγκών σε υλικά και μέσα για τον αποχιονισμό και την αντιμετώπιση παγετού στο οδικό δίκτυο αρμοδιότητάς τους, απευθύνονται πρωτίστως στις οριζόμενες «Προϊστάμενες Αρχές» ή «Εποπτεύουσες Αρχές» σύμφωνα με τις διατάξεις που ισχύουν για την εκτέλεση δημοσίων έργων. Σε περιπτώσεις εκτάκτων αναγκών,

⁷ Το υπ.αρ. 159/17-01-2022 έγγραφο του Εθνικού Συντονιστικού Κέντρου Επιχειρήσεων και Διαχείρισης Κρίσεων (Ε.Σ.Κ.Ε.ΔΙ.Κ.) του Αρχηγείου Πυροσβεστικού Σώματος.

Γενικό Σχέδιο Αντιμετώπισης Εκτάκτων Αναγκών και Άμεσης/Βραχείας Διαχείρισης των Συνεπειών από την Εκδήλωση Χιονοπτώσεων και παγετού «ΒΟΡΕΑΣ 2» - 2^η Έκδοση 2022

που τα διαθέσιμα μέσα και τα υλικά του προγράμματος χειμερινής συντήρησης δεν επαρκούν για την άμεση αντιμετώπιση χιονοπτώσεων και παγετού στο οδικό δίκτυο αρμοδιότητας του Δήμου, οι αρμόδιες υπηρεσίες χειμερινής συντήρησης των Δήμων δύναται να αιτηθούν από τα οικεία Γραφεία Πολιτικής Προστασίας την ενεργοποίηση του Μητρώου Εργοληπτών για την αντιμετώπιση εκτάκτων αναγκών του Δήμου για την διάθεση επιπλέον πόρων.

Το έργο του Δημάρχου στην αντιμετώπιση εκτάκτων αναγκών και την άμεση/βραχεία διαχείριση των συνεπειών υποστηρίζεται από το γραφείο Πολιτικής Προστασίας του Δήμου, το οποίο με εντολή Δημάρχου συντονίζει το έργο της διάθεσης του απαραίτητου δυναμικού και μέσων εντός των ορίων του οικείου Δήμου.

5.5 Δράσεις των Δήμων στην άμεση/βραχεία διαχείριση συνεπειών

Η άμεση/βραχεία διαχείριση συνεπειών από τους Δήμους συνδέεται με δράσεις που αφορούν:

- την παροχή βοήθειας (φαρμακευτικό υλικό, καύσιμα, τρόφιμα, είδη πρώτης ανάγκης) σε κατοίκους που έχουν αποκλειστεί λόγω πολυήμερης διακοπής της κυκλοφορίας στο οδικό δίκτυο εξαιτίας χιονοπτώσεων και παγετού
- την προσωρινή φιλοξενία των πολιτών σε στεγασμένους θερμαινόμενους χώρους (τουριστικά καταλύματα, κλπ) που λόγω χιονοπτώσεων και παγετού η διαμονή στις κατοικίες τους έχει καταστεί αδύνατη, λόγω πολυήμερης διακοπής δικτύων παροχής ηλεκτρικού ρεύματος και ύδρευσης, ιδίως σε ορεινές και απομακρυσμένες περιοχές.
- την αποκατάσταση βλαβών στο δίκτυο ύδρευσης και αποχέτευσης.
- την υποβολή αιτήματος για κήρυξη των πληγέντων περιοχών του Δήμου (Τοπικές Κοινότητες, Δημοτικά Διαμερίσματα) σε Κατάσταση Έκτακτης Ανάγκης Πολιτικής Προστασίας λόγω χιονοπτώσεων και παγετού, σύμφωνα με τις κατευθυντήριες οδηγίες της ΓΓΠΠ.
- την αποστολή στην Περιφέρεια καταλόγου των αυτοψιών των πληγέντων κτιρίων για την υποβολή αιτήματος οριοθέτησης πληγείσας περιοχής από χιονοστιβάδα και χορήγησης στεγαστικής συνδρομής
- ό,τι άλλο κρίνεται απαραίτητο για την αντιμετώπιση εκτάκτων αναγκών από την εκδήλωση χιονοπτώσεων και παγετού, στο πλαίσιο των αρμοδιοτήτων τους

Το έργο του Δημάρχου στην αντιμετώπιση εκτάκτων αναγκών και την άμεση/βραχεία διαχείριση των συνεπειών υποστηρίζεται από το γραφείο Πολιτικής Προστασίας του Δήμου, το οποίο με εντολή Δημάρχου συντονίζει το έργο της διάθεσης του απαραίτητου δυναμικού και μέσων εντός των ορίων του οικείου Δήμου.

Πέραν των ανωτέρω, οι αρμόδιες υπηρεσίες των Δήμων σε συνεργασία με την Δ/νση Δημόσιας Υγείας της οικείας Περιφερειακής Ενότητας (Δ.ΥΓ2/49487/5-8-2011 έγγραφο του ΥΥΚΑ, Δ1δ/ ΓΠ οικ.8565/16-11-2017 - ΑΔΑ: Ψ3ΝΥ465ΦΥΟ-ΥΜ4 Εγκύκλιο του Υπουργείου Υγείας) προβαίνουν άμεσα σε υγειονομικό έλεγχο λειτουργίας των συστημάτων ύδρευσης στις πληγείσες περιοχές, για τη διασφάλιση της ποιότητας του πόσιμου ύδατος. Σε περίπτωση που διαπιστωθούν φθορές ή βλάβες στο δίκτυο ύδρευσης αρμοδιότητάς τους, αυτές αντιμετωπίζονται άμεσα σύμφωνα και με τα προβλεπόμενα στα Δ1δ/ ΓΠ οικ.8565/16-11-2017 - ΑΔΑ: Ψ3ΝΥ465ΦΥΟ-ΥΜ4 και Δ1/ΓΠοικ.53542/17-07-2019 Εγκύκλιος- «Λήψη μέτρων διασφάλισης της Δημόσιας Υγείας μετά από έντονα καιρικά και πλημμυρικά φαινόμενα» έγγραφα του Υπουργείου Υγείας

Νοείται ότι η περαιτέρω μεσοπρόθεσμη και μακροπρόθεσμη διαχείριση των συνεπειών, που έχει ως αντικείμενο τη λεπτομερή καταγραφή της έκτασης των ζημιών, τη χορήγηση δανείων και ενισχύσεων σε πληγέντες, κλπ., δρομολογείται από ειδικότερες νομοθεσίες, καθώς και κυβερνητικές αποφάσεις, όπου αυτό κρίνεται απαραίτητο.

5.6 Σύγκληση Συντονιστικών Τοπικών Οργάνων των Δήμων (Σ.Τ.Ο.) μετά την εκδήλωση χιονοπτώσεων και παγετού, για την αντιμετώπιση εκτάκτων αναγκών και την άμεση/βραχεία διαχείριση των συνεπειών

Μετά την εκδήλωση χιονοπτώσεων και παγετού, οι Δήμαρχοι δύναται προς υποβοήθηση του έργου τους να συγκαλούν τα Συντονιστικά Τοπικά Όργανα (Σ.Τ.Ο.) με σκοπό τον καλύτερο συντονισμό των φορέων που εμπλέκονται σε επίπεδο Δήμου σε δράσεις πολιτικής προστασίας για την αντιμετώπιση εκτάκτων αναγκών και την άμεση/βραχεία διαχείριση των συνεπειών

Ειδικότερα, στα ανωτέρω Σ.Τ.Ο. των Δήμων κρίνεται σκόπιμο να εξετάζονται πρωτίστως θέματα σχετικά:

- με την παροχή στοιχείων από όλους τους αρμόδιους συμμετέχοντες φορείς για την πορεία εξέλιξης του καταστροφικού φαινομένου καθώς για τις συνέπειες του, κατά το μέρος που τους αφορά και εμπλέκονται
- με την αμοιβαία ενημέρωση για την διαθεσιμότητα δυναμικού και μέσων των φορέων που εκπροσωπούνται σ' αυτό για την υλοποίηση των δράσεων και μέτρων πολιτικής προστασίας για την αντιμετώπιση εκτάκτων αναγκών και την άμεση/βραχεία διαχείριση των συνεπειών,
- με την διάθεση προσωπικού και μέσων για την αντιμετώπιση εκτάκτων αναγκών και την άμεση/βραχεία διαχείριση των συνεπειών, σε επίπεδο Δήμου, με βάση τις ανάγκες, όπως αυτές καταγράφονται και ιεραρχούνται από τους συμμετέχοντες στο Σ.Τ.Ο.
- με τη συνδρομή των συμμετεχόντων φορέων στο Σ.Τ.Ο. στην παροχή βοήθειας (φαρμακευτικό υλικό, καύσιμα, τρόφιμα, είδη πρώτης ανάγκης) σε κατοίκους που έχουν αποκλειστεί λόγω πολυήμερης διακοπής της κυκλοφορίας στο οδικό δίκτυο εξαιτίας χιονοπτώσεων και παγετού
- με ζητήματα που συνδέονται με την προσωρινή φιλοξενία των πολιτών σε στεγασμένους θερμαινόμενους χώρους (τουριστικά καταλύματα, κλπ) που λόγω χιονοπτώσεων και παγετού η διαμονή στις κατοικίες τους έχει καταστεί αδύνατη, λόγω πολυήμερης διακοπής δικτύων παροχής ηλεκτρικού ρεύματος και ύδρευσης, ιδίως σε ορεινές και απομακρυσμένες περιοχές
- με την ενεργοποίηση εθελοντικών οργανώσεων πολιτικής προστασίας που δραστηριοποιούνται στο Δήμο για υποστηρικτικές δράσεις στο έργο του Δήμου
- με ζητήματα που συνδέονται με την επικοινωνία και την ροή πληροφοριών μεταξύ των εμπλεκόμενων φορέων

καθώς και ό,τι άλλο κρίνεται απαραίτητο για την αντιμετώπιση εκτάκτων αναγκών και την άμεση/βραχεία διαχείριση των συνεπειών από την εκδήλωση χιονοπτώσεων και παγετού.

ΜΕΡΟΣ VI**ΡΟΛΟΙ, ΑΡΜΟΔΙΟΤΗΤΕΣ ΚΑΙ
ΚΥΡΙΕΣ ΔΡΑΣΕΙΣ
ΠΕΡΙΦΕΡΕΙΩΝ****ΜΕΡΟΣ VI. ΡΟΛΟΙ, ΑΡΜΟΔΙΟΤΗΤΕΣ ΚΑΙ ΚΥΡΙΕΣ ΔΡΑΣΕΙΣ ΤΩΝ ΠΕΡΙΦΕΡΕΙΩΝ ΓΙΑ ΤΗΝ
ΑΝΤΙΜΕΤΩΠΙΣΗ ΚΙΝΔΥΝΩΝ ΑΠΟ ΤΗΝ ΕΚΔΗΛΩΣΗ ΧΙΟΝΟΠΤΩΣΕΩΝ ΚΑΙ ΠΑΓΕΤΟΥ**

Μετά την εφαρμογή του Προγράμματος «Καλλικράτης» (Ν.3852/2010, ΦΕΚ 87/Α'/2010, όπως αυτός έχει τροποποιηθεί και ισχύει), οι Περιφέρειες έχουν αρμοδιότητες που συνδέονται με τον:

- προγραμματισμό έργων και δράσεων χειμερινής συντήρησης για την αντιμετώπιση προβλημάτων από χιονοπτώσεις και παγετό στο εθνικό και επαρχιακό οδικό δίκτυο (πρωτεύον και δευτερεύον οδικό δίκτυο), με στόχο την ασφαλή κυκλοφορία και τον περιορισμό στο ελάχιστο των καθυστερήσεων και των ατυχημάτων,
- σχεδιασμό και λήψη μέτρων πολιτικής προστασίας για την αντιμετώπιση εκτάκτων αναγκών και διαχείριση των συνεπειών λόγω χιονοπτώσεων και παγετού

Στα πλαίσια του παρόντος Γενικού Σχεδίου Αντιμετώπισης Εκτάκτων Αναγκών και Άμεσης/Βραχείας Διαχείρισης των Συνεπειών από την Εκδήλωση Χιονοπτώσεων και Παγετού στην φάση αυτή του Συστήματος Κινητοποίησης Πολιτικής Προστασίας και συμπληρωματικά με τα όσα αναφέρονται στο Παράρτημα Α του παρόντος σχετικά με τη χειμερινή συντήρηση αρμοδιότητας Περιφερειών στο Εθνικό και Επαρχιακό οδικό δίκτυο, οι Περιφερειάρχες, στο πλαίσιο των αρμοδιοτήτων τους για το σχεδιασμό και τη λήψη μέτρων πολιτικής προστασίας για την αντιμετώπιση εκτάκτων αναγκών και διαχείριση των συνεπειών λόγω χιονοπτώσεων και παγετού, δρομολογούν δράσεις που αφορούν:

- Την ενημέρωση των κατοίκων, αγροτών και κτηνοτρόφων με βάση τα δελτία πρόγνωσης καιρού της Ε.Μ.Υ. και την παροχή οδηγιών για τη λήψη μέτρων αυτοπροστασίας από ενδεχόμενους κινδύνους που συνδέονται με την εκδήλωση χιονοπτώσεων και παγετού.
- Την ενεργοποίηση του Μητρώου Εργοληπτών για την αντιμετώπιση εκτάκτων αναγκών της Περιφέρειας για την διάθεση επιπλέον πόρων στις αρμόδιες υπηρεσίες χειμερινής συντήρησης της Περιφέρειας, σε περίπτωση που τα διαθέσιμα μέσα και τα υλικά του προγράμματος χειμερινής συντήρησης δεν επαρκούν για την άμεση αντιμετώπιση χιονοπτώσεων και παγετού στο οδικό δίκτυο αρμοδιότητας της Περιφέρειας.
- Την κινητοποίηση των αρμοδίων υπηρεσιών χειμερινής συντήρησης της Περιφέρειας για τον κατά προτεραιότητα αποχιονισμό τμημάτων του οδικού δικτύου αρμοδιότητας της Περιφέρειας, κατόπιν σχετικού αιτήματος για την υποστήριξη φορέων (Π.Σ., ΕΚΑΒ, ΔΕΔΔΗΕ, κλπ) που επιχειρούν για διάσωση και απεγκλωβισμό ατόμων, παροχή ιατρικής βοήθειας, αποκατάσταση βλαβών, κλπ.,

- Την υποστήριξη του έργου των λοιπών επιχειρησιακά εμπλεκόμενων φορέων (Π.Σ., ΕΛ.ΑΣ., Δήμοι, ΔΕΔΔΗΕ, κλπ), κατόπιν σχετικού αιτήματος, με τη διάθεση ίδιων μέσων ή μέσων που δύναται να εξασφαλίσει δια του Μητρώου Εργοληπτών για την αντιμετώπιση εκτάκτων αναγκών της Περιφέρειας σε περίπτωση που τα άμεσα διαθέσιμα μέσα της Περιφέρειας δεν επαρκούν.
- Την άρση εμποδίων και την αποκατάσταση της κυκλοφορίας στο οδικό δίκτυο αρμοδιότητας της Περιφέρειας, για τη διευκόλυνση της κίνησης των οχημάτων των σωστικών συνεργείων προς και από την πληγείσα περιοχή, τις νοσοκομειακές μονάδες, κλπ.,
- Την υποβολή εισήγησης για την κήρυξη των πληγέντων περιοχών από χιονοπτώσεις και παγετό σε Κατάσταση Έκτακτης Ανάγκης Πολιτικής Προστασίας
- Τη λήψη απόφαση διακοπής μαθημάτων λόγω έκτακτων συνθηκών, σε συνεργασία με τους οικείους Δημάρχους και τις οικείες Διευθύνσεις Πρωτοβάθμιας και Δευτεροβάθμιας Εκπαίδευσης

Διευκρινίζεται ότι τα έργα και δράσεις χειμερινής συντήρησης στο οδικό δίκτυο της χώρας, που αφορούν στις απαιτούμενες εργασίες για την αντιμετώπιση του πάγου και την απομάκρυνση του χιονιού από το οδόστρωμα του οδικού δικτύου, δεν εμπίπτουν στην κατηγορία των έργων και δράσεων Πολιτικής Προστασίας. Ωστόσο η ένταση και η έκταση των φαινομένων και η δυσκολία συντονισμού των φορέων στην από κοινού αντιμετώπιση προβλημάτων από χιονοπτώσεις και παγετό στο οδικό δίκτυο ενδέχεται να οδηγήσει σε καταστάσεις έκτακτης ανάγκης Πολιτικής Προστασίας. Για το σκοπό αυτό, ιδιαίτερη αναφορά στα έργα και δράσεις που υλοποιούνται από τους φορείς χειμερινής συντήρησης του οδικού δικτύου της χώρας, στις αρμοδιότητές τους, καθώς και στον αντίστοιχο σχεδιασμό τους, αναφέρονται αναλυτικά στο Παράρτημα Α

6.1 Προπαρασκευαστικές δράσεις των Περιφερειών

Τα προπαρασκευαστικά μέτρα και δράσεις πολιτικής προστασίας που συμβάλλουν στην ετοιμότητα του ανθρώπινου δυναμικού και των μέσων που διαθέτουν οι Περιφέρειες για την αντιμετώπιση εκτάκτων αναγκών και την άμεση/βραχεία διαχείριση των συνεπειών από την εκδήλωση χιονοπτώσεων και παγετού, δρομολογούνται με εντολή Περιφερειάρχων ή των αρμόδιων Αντιπεριφερειάρχων που ενεργούν σύμφωνα με τις οδηγίες και τις κατευθύνσεις που τους παρέχουν οι Περιφερειάρχες, προσδιορίζονται θεματικά στις παρακάτω ενότητες:

- Συντήρηση εξοπλισμού και μέσων της Περιφέρειας (συμπεριλαμβανομένων και των οικείων Περιφερειακών Ενοτήτων) που θα χρησιμοποιηθούν για την αντιμετώπιση εκτάκτων αναγκών και την άμεση/βραχεία διαχείριση των συνεπειών από την εκδήλωση χιονοπτώσεων και παγετού.
- Σύνταξη Σχεδίου Αντιμετώπισης Εκτάκτων Αναγκών και Άμεσης/Βραχείας Διαχείρισης των Συνεπειών από την Εκδήλωση Χιονοπτώσεων και Παγετού της Περιφέρειας, με βάση τις οδηγίες σχεδίασης της παραγράφου 14.1 του παρόντος
- Σύνταξη ή επικαιροποίηση των μνημονίων ενεργειών για την αντιμετώπιση εκτάκτων αναγκών και την άμεση/βραχεία διαχείριση των συνεπειών από την εκδήλωση χιονοπτώσεων και παγετού, από τη Δ/ση Πολιτικής Προστασίας της Περιφέρειας, βάσει των δράσεων που προβλέπονται στο ανωτέρω Σχέδιο Αντιμετώπισης Εκτάκτων Αναγκών και Άμεσης/Βραχείας Διαχείρισης των Συνεπειών από την Εκδήλωση Χιονοπτώσεων και Παγετού της Περιφέρειας. Το ανωτέρω μνημόνιο ενεργειών προσαρτάται στο Σχέδιο Αντιμετώπισης Εκτάκτων Αναγκών και Άμεσης/Βραχείας Διαχείρισης των Συνεπειών από την Εκδήλωση Χιονοπτώσεων και Παγετού της Περιφέρειας και αποτελεί αναπόσπαστο μέρος του (παράγραφος 14.1 του παρόντος)
- Μετά τη σύνταξη ή επικαιροποίηση των ανωτέρω μνημονίων ενεργειών, κρίνεται σκόπιμο για λόγους άμεσης κινητοποίησης να κοινοποιούνται στις Διοικήσεις των Πυροσβεστικών Υπηρεσιών και των υπηρεσιών της ΕΛ.ΑΣ. σε επίπεδο Περιφέρειας

- Κατάρτιση μνημονίων συνεργασίας με ιδιωτικούς φορείς, με την μορφή Μητρώου Εργοληπτών (εταιρειών – φυσικών προσώπων) για την αντιμετώπιση εκτάκτων αναγκών, για την εξασφάλιση επιπλέον πόρων προς ενίσχυση του έργου τους στην αντιμετώπιση εκτάκτων αναγκών και τη διαχείριση των συνεπειών από την εκδήλωση χιονοπτώσεων και παγετού, σύμφωνα με την παράγραφο 9.2 του παρόντος
- Ενημέρωση του κοινού για τη λήψη μέτρων πρόληψης και αυτοπροστασίας από κινδύνους που προέρχονται από την εκδήλωση χιονοπτώσεων και παγετού
- Προμήθεια κουβερτών (πχ θερμικές κουβέρτες επιβίωσης μιας χρήσης) από τη Δ/νση Πολιτικής Προστασίας, για διάθεσή τους από το Π.Σ. σε περιπτώσεις ακινητοποίησης οχημάτων επί του οδικού δικτύου αρμοδιότητας της Περιφέρειας, όταν αυτό επιβάλλεται.
- Προσδιορισμός και σύνταξη καταλόγου κατάλληλων κλειστών θερμαινόμενων χώρων για την προσωρινή ολιγόωρη παραμονή οδηγών και επιβατών οι οποίοι έχουν απεγκλωβιστεί/διασωθεί προκειμένου να μην τεθεί σε κίνδυνο η ζωή τους από τη διακοπή της κυκλοφορίας στο οδικό δίκτυο αρμοδιότητας της Περιφέρειας (εθνικό και επαρχιακό οδικό δίκτυο) λόγω χιονοπτώσεων ή παγετού. Οι χώροι αυτοί, οι οποίοι θα πρέπει να έχουν άδεια λειτουργίας καταστήματος υγειονομικού ενδιαφέροντος, θα πρέπει να επιλεγούν κατά προτίμηση
 - με βάση την διαθεσιμότητά τους κατά τους χειμερινούς μήνες και κατόπιν σχετικής συνεννόησης και αποδοχής από τους ιδιοκτήτες/υπευθύνους λειτουργίας για την διαθεσιμότητα των χώρων αυτών όταν συντρέξουν λόγοι υλοποίησης της ανωτέρω δράσης,
 - την ευκολία πρόσβασης σε αυτούς, ει δυνατόν επί του ίδιου οδικού δικτύου, καθώς και
 - την εγγύτητά τους στα σημεία του οδικού δικτύου όπου κατά το παρελθόν έχουν σημειωθεί αποκλεισμοί του οδικού δικτύου λόγω χιονοπτώσεων και παγετού.

Νοείται ότι η δράση αυτή δεν έχει εφαρμογή για τα τμήματα του οδικού δικτύου εντός πολεοδομικών συγκροτημάτων

Η σύνταξη του ανωτέρω καταλόγου θα γίνει με ευθύνη της Αυτοτελούς Δ/νσης Πολιτικής Προστασίας της Περιφέρειας σε συνεργασία με τις κατά τόπους υπεύθυνες υπηρεσίες χειμερινής συντήρησης του οδικού δικτύου της Περιφέρειας (Δ/νσεις Τεχνικών Έργων των Περιφερειακών Ενοτήτων, κλπ) και τις κατά τόπους αρμόδιες υπηρεσίες της ΕΛ.ΑΣ.
- Ορισμό Περιφερειακού Συντονιστή Κρατικής Αρωγής (άρθρο 15 Ν.4797/2021 όπως ισχύει), με απόφαση του οικείου περιφερειάρχη σε κάθε Περιφερειακή Ενότητα, ο οποίος αποτελεί τον μόνιμο σύνδεσμο της Περιφερειακής Ενότητας με την Επιτροπή του άρθρου 13 «Κυβερνητική Επιτροπή Κρατικής Αρωγής» του Ν. 4797/2021 όπως ισχύει. Το έργο του Περιφερειακού Συντονιστή Κρατικής Αρωγής, στο πλαίσιο εφαρμογής των διατάξεων του Ν.4797/2021 περί κρατικής αρωγής προς επιχειρήσεις και μη κερδοσκοπικού χαρακτήρα φορείς για θεομηνίες, εκτελείται υπό τις οδηγίες και τον άμεσο έλεγχο του Αντιπεριφερειάρχη, στον οποίο έχουν ανατεθεί οι αρμοδιότητες που απορρέουν από το άρθρο 160 του ν. 3852/2010 (Α' 87).
- Σύγκληση των Συντονιστικών Οργάνων Πολιτικής Προστασίας (ΣΟΠΠ) των Περιφερειακών Ενοτήτων, με εντολή των Περιφερειάρχων και ευθύνη των Αντιπεριφερειάρχων σύμφωνα με τα προβλεπόμενα στην παράγραφο 6.2 του παρόντος.
- Διενέργεια ασκήσεων Πολιτικής Προστασίας για την εκπαίδευση του προσωπικού και την αξιολόγηση της επιχειρησιακής ετοιμότητας των υπηρεσιών της Περιφέρειας για την αντιμετώπιση εκτάκτων αναγκών και την άμεση/βραχεία διαχείριση των συνεπειών από την εκδήλωση χιονοπτώσεων και παγετού, σύμφωνα με τις κατευθυντήριες οδηγίες της ΓΓΠΠ (παράγραφος 12.2.1 του παρόντος).

Γενικό Σχέδιο Αντιμετώπισης Εκτάκτων Αναγκών και Άμεσης/Βραχείας Διαχείρισης των Συνεπειών από την Εκδήλωση Χιονοπτώσεων και παγετού «ΒΟΡΕΑΣ 2» - 2^η Έκδοση 2022

Οι ανωτέρω δράσεις πολιτικής προστασίας έχουν ως στόχο την ετοιμότητα του μηχανισμού πολιτικής προστασίας για την αντιμετώπιση εκτάκτων αναγκών και την άμεση/βραχεία διαχείριση των συνεπειών από την εκδήλωση χιονοπτώσεων και παγετού.

Τονίζεται ότι στο πλαίσιο της προετοιμασίας, στην αρχή κάθε έτους οι Περιφερειάρχες με απόφασή τους, η οποία εκδίδεται κατ' εξαίρεση όλων των υφισταμένων διατάξεων που αφορούν στην αντίστοιχη λειτουργία άλλων υπηρεσιών των Περιφερειών και συνοδεύεται από την πρόβλεψη για τη δέσμευση της σχετικής δαπάνης, σύμφωνα με τις κείμενες διατάξεις (άρθρο 29 του Ν. 4483/2017 – ΦΕΚ 107/Α'/2017), θα καθορίζουν το ωράριο λειτουργίας των Διευθύνσεων Πολιτικής Προστασίας των Περιφερειών, ως προς την αντιμετώπιση εκτάκτων αναγκών που προκύπτουν από φυσικά φαινόμενα ή τεχνολογικά συμβάντα, σε 24ωρη ή 12ωρη βάση κατά τις εργάσιμες ημέρες του έτους, τις Κυριακές και τις εξαιρέσιμες ημέρες του έτους (άρθρο 29 του Ν. 4483/2017 – ΦΕΚ 107/Α'/2017)

6.2 Προπαρασκευαστική σύγκληση Συντονιστικών Οργάνων Πολιτικής Προστασίας (Σ.Ο.Π.Π.)⁸ των Περιφερειακών Ενοτήτων για την ετοιμότητα αντιμετώπισης κινδύνων από την εκδήλωση χιονοπτώσεων και παγετού

Στο πλαίσιο του συντονισμού και της επίβλεψης του έργου της πολιτικής προστασίας για την ετοιμότητα αντιμετώπισης κινδύνων από χιονοπτώσεις και παγετό εντός των διοικητικών τους ορίων, κρίνεται απαραίτητο με εντολή των Περιφερειάρχων και ευθύνη των κατά τόπους αρμοδίων χωρικών Αντιπεριφερειάρχων να συγκαλούνται ετησίως πριν την έναρξη της χειμερινής περιόδου, τα Συντονιστικά Όργανα Πολιτικής Προστασίας (Σ.Ο.Π.Π.) των Περιφερειακών Ενοτήτων με σκοπό τον καλύτερο συντονισμό των φορέων που εμπλέκονται σε επίπεδο Περιφερειακής Ενότητας σε δράσεις πολιτικής προστασίας για την αντιμετώπιση κινδύνων από χιονοπτώσεις και παγετό.

Στις συνεδριάσεις αυτές θα εξετασθούν θέματα σχετικά με:

- την ετοιμότητα των υπηρεσιών της Περιφέρειας και των Περιφερειακών ενοτήτων που εμπλέκονται σε δράσεις πολιτικής προστασίας (συντήρηση εξοπλισμού και μηχανημάτων, ανάθεση και καταμερισμός αρμοδιοτήτων, εξουσιοδοτικές πράξεις, κλπ)
- τη διασφάλιση της επικοινωνίας μεταξύ όλων των εμπλεκόμενων υπηρεσιών και οργάνων σε επίπεδο Περιφέρειας για την απρόσκοπτη ροή πληροφοριών
- το συντονισμό των υπηρεσιών της Περιφέρειας στην αντιμετώπιση κινδύνων από χιονοπτώσεις και παγετό
- την ενημέρωση της Δ/νσης Πολιτικής Προστασίας της Περιφέρειας για τις δράσεις που αναλαμβάνουν οι λοιποί επιχειρησιακά εμπλεκόμενοι φορείς και υπηρεσίες σε επίπεδο Περιφέρειας (Π.Σ., ΕΛ.ΑΣ., κλπ) στο πλαίσιο αντιμετώπισης εκτάκτων αναγκών και διαχείρισης των συνεπειών από την εκδήλωση χιονοπτώσεων και παγετού
- το συντονισμό δράσεων πολιτικής προστασίας των λοιπών φορέων (ΕΛ.ΑΣ., Π.Σ., ΕΚΑΒ, κλπ) για την αντιμετώπιση κινδύνων από την εκδήλωση χιονοπτώσεων και παγετού.
- τον προσδιορισμό μέτρων ετοιμότητας όταν προβλέπεται από την ΕΜΥ η εκδήλωση έντονων καιρικών φαινομένων (χιονοπτώσεων και παγετού)
- Την αξιοποίηση των Εθελοντικών Οργανώσεων Πολιτικής Προστασίας που δραστηριοποιούνται σε επίπεδο Περιφέρειας σε δράσεις για την υποστήριξη του έργου του Αντιπεριφερειάρχη στην

⁸ Εξακολουθούν να ισχύουν βάσει του Άρθρου Τέταρτου παρ. 4 της ΠΝΠ της 14-03-2020 (ΦΕΚ 64/Α'/2020) η ισχύς της οποίας κυρώθηκε με το άρθρο 3 του Ν. 4682 τ.Α' 76/03.04.2020 και της υπ. αριθμ. 8778 από 14-03-2020 Απόφασης του Γενικού Γραμματέα Πολιτικής Προστασίας περί «Αναβίωσης ή εξακολούθησης λειτουργίας επιχειρησιακών και διοικητικών δομών, λειτουργιών και οργάνων της ΓΓΠΠ σύμφωνα με το κανονιστικό πλαίσιο λειτουργίας τους προ της δημοσίευσης του Ν. 4662/2020, και μέχρι την έκδοση των κανονιστικών πράξεων της διοίκησης του ως άνω νόμου»(ΑΔΑ: ΩΑΨΝ46ΜΤΛΒ-ΛΧΦ).

αντιμετώπιση εκτάκτων αναγκών και την άμεση/βραχεία διαχείριση των συνεπειών από την εκδήλωση χιονοπτώσεων και παγετού, καθώς και κάθε άλλο θέμα που κρίνεται απαραίτητο για την αντιμετώπιση κινδύνων που προέρχονται από την εκδήλωση χιονοπτώσεων και παγετού.

Δεδομένης της συνέργειας των υπηρεσιών της Περιφέρειας (Δ/σεις Τεχνικών Έργων, κλπ) που εμπλέκονται σε έργα και δράσεις χειμερινής συντήρησης και των οικείων οργανικών μονάδων Πολιτικής Προστασίας (Δ/σεις και Τμήματα Πολιτικής Προστασίας) που εμπλέκονται στην αντιμετώπιση εκτάκτων αναγκών και διαχείριση των συνεπειών λόγω χιονοπτώσεων και παγετού, κρίνεται σκόπιμο στα ΣΟΠΠ των Περιφερειακών Ενοτήτων, να εξεταστούν και θέματα χειμερινής συντήρησης, όπως:

- σχεδιασμός χειμερινής συντήρησης, συνέργειες με άλλους φορείς για την από κοινού αντιμετώπιση προβλημάτων στο οδικό δίκτυο εντός των διοικητικών ορίων της Περιφέρειας
- συντονισμός των υπηρεσιών της Περιφέρειας με άλλους φορείς (Δήμοι, ΕΛ.ΑΣ., Π.Σ., ΕΚΑΒ, κλπ)
- ζητήματα που αφορούν την αποκατάσταση της κυκλοφορίας των οδών αρμοδιότητας της Περιφέρειας που οδηγούν σε Νοσοκομεία, Κέντρα Υγείας, Αεροδρόμια, Λιμάνια, Σχολικά συγκροτήματα, κλπ.

Νοείται ότι στις Περιφερειακές Ενώτητες από τις οποίες διέρχονται τμήματα αυτοκινητοδρόμων, θα πρέπει κατά περίπτωση να κληθούν στο ΣΟΠΠ και οι υπεύθυνοι χειμερινής συντήρησης των τμημάτων αυτών, προκειμένου να ενημερώσουν τους φορείς σχετικά με το σχεδιασμό τους

Συμπληρωματικά προς τα ανωτέρω κρίνεται σκόπιμο να επισημάνουμε ότι η Δ/ση Πολιτικής Προστασίας, που λαμβάνει από την Μονάδα Εμπλεκόμενων Φορέων (Unit3 -COMPRES) του Ε.Σ.Κ.Ε.ΔΙ.Κ τα ιδιαίτερα προειδοποιητικά σήματα, με συνημμένα τα Έκτακτα Δελτία Επιδείνωσης Καιρού (ΕΔΕΚ) και τα Έκτακτα Δελτία Πρόγνωσης Επικίνδυνων Καιρικών Φαινομένων (ΕΔΠΕΚΦ), που εκδίδονται από την ΕΜΥ, θα πρέπει άμεσα να ενημερώνει τους επικεφαλής υπεύθυνους χειμερινής συντήρησης, προκειμένου να τίθενται σε κατάσταση αυξημένης ετοιμότητας, στην οποία θα πρέπει να συμπεριλαμβάνονται και τα ιδιωτικά μέσα που τελούν υπό καθεστώς προγραμματισμένης μίσθωσης.

Σημειώνεται ότι η σύγκληση του Συντονιστικού Οργάνου Πολιτικής Προστασίας (ΣΟΠΠ) των Περιφερειακών Ενοτήτων, σε περιπτώσεις εκτάκτων αναγκών που προκαλούνται από χιονοπτώσεις και παγετό, γίνεται για την υποβολή του έργου που εμπίπτει στην αρμοδιότητα του Αντιπεριφερειάρχη (σύμφωνα με τις οδηγίες και τις κατευθύνσεις που του παρέχει ο Περιφερειάρχης).

Μετά τη σύγκληση των Συντονιστικών Οργάνων Πολιτικής Προστασίας (ΣΟΠΠ) των Περιφερειακών Ενοτήτων, οι γραμματείς των ΣΟΠΠ θα κοινοποιήσουν άμεσα τα πρακτικά της συνεδρίασης στους αρμόδιους Αντιπεριφερειάρχες, στις οικείες Δ/σεις Πολιτικής Προστασίας των Περιφερειών, καθώς και στους εκπροσωπούμενους στα Σ.Ο.Π.Π. φορείς.

6.3 Δράσεις αυξημένης ετοιμότητας των Περιφερειών για τις περιοχές που προβλέπεται από την ΕΜΥ η εκδήλωση έντονων καιρικών φαινομένων (χιονοπτώσεις-παγετός)

Για τις περιοχές που προβλέπεται από την Εθνική Μετεωρολογική Υπηρεσία (Ε.Μ.Υ.) η εκδήλωση έντονων ή και επικίνδυνων καιρικών φαινομένων, όπως έντονες χιονοπτώσεις και παγετός, κτλ, σύμφωνα με τα Έκτακτα Δελτία Επιδείνωσης Καιρού (ΕΔΕΚ) και τα Έκτακτα Δελτία Πρόγνωσης Επικίνδυνων Καιρικών Φαινομένων (ΕΔΠΕΚΦ), η αυξημένη ετοιμότητα των Περιφερειών αφορά κατά κύριο λόγο τις παρακάτω δράσεις:

- Ετοιμότητα του προσωπικού και των μέσων των Περιφερειών για την άμεση αντιμετώπιση εκτάκτων αναγκών και την άμεση/βραχεία διαχείριση των συνεπειών από την εκδήλωση χιονοπτώσεων και παγετού.

- Την ενημέρωση των κατοίκων, αγροτών και κτηνοτρόφων με βάση τα δελτία πρόγνωσης καιρού της Ε.Μ.Υ. και την παροχή οδηγιών για τη λήψη μέτρων αυτοπροστασίας από ενδεχόμενους κινδύνους που συνδέονται με την εκδήλωση χιονοπτώσεων και παγετού.
- Συγκρότηση συνεργείων υπερωριακής απασχόλησης πέραν του ωραρίου ή απογευματινή απασχόλησης πέραν του ωραρίου ή κατά νυχτερινές ώρες, τις Κυριακές και εξαιρέσιμες ημέρες από υπαλλήλους των Υπηρεσιών τους, όπου κρίνεται σκόπιμο για την αντιμετώπιση της κατάστασης εντός των διαθέσιμων πιστώσεων του προϋπολογισμού τους, σε περίπτωση κήρυξης επαπειλούμενων περιοχών σε κατάσταση ειδικής κινητοποίησης πολιτικής προστασίας (άρθρο 26 του ν.4662/2020 (Α' 27 σύμφωνα με το άρθρο 23 Ν. 4915/22 ΦΕΚ 63 Α).

Στις περιπτώσεις που η ΕΜΥ εκδώσει Έκτακτα Δελτία Επιδείνωσης Καιρού (ΕΔΕΚ) και Έκτακτα Δελτία Πρόγνωσης Επικίνδυνων Καιρικών Φαινομένων (ΕΔΠΕΚΦ), αυτά διαβιβάζονται από την Μονάδα Εμπλεκόμενων Φορέων (Unit3 -COMPRES) του Ε.Σ.Κ.Ε.ΔΙ.Κ προκειμένου να τεθούν οι φορείς σε κατάσταση ετοιμότητας πολιτικής προστασίας, στο πλαίσιο της αρμοδιότητας του Γενικού Γραμματέα Πολιτικής Προστασίας για το συντονισμό του έργου Πολιτικής Προστασίας, σε όλες τις φάσεις του κύκλου των καταστροφών και απειλών (άρθρο 30, παρ. 2α' του Ν.4662/2020), για την αντιμετώπιση εκτάκτων αναγκών λόγω πρόβλεψης επικίνδυνων καιρικών φαινομένων, όπως οι χιονοπτώσεις και ο παγετός, κλπ.

Νοείται ότι τα επίπεδα ετοιμότητας των Περιφερειών βάσει των Έκτακτων Δελτίων Επιδείνωσης Καιρού (ΕΔΕΚ) ή των Έκτακτων Δελτίων Πρόγνωσης Επικίνδυνων Καιρικών Φαινομένων (ΕΔΠΕΚΦ), οι συγκεκριμένες ενέργειες και η λήψη μέτρων καθορίζεται από τον σχεδιασμό τους.

Επίσης, η Δ/ση Πολιτικής Προστασίας, που λαμβάνει από την Μονάδα Εμπλεκόμενων Φορέων (Unit3 -COMPRES) του Ε.Σ.Κ.Ε.ΔΙ.Κ τα ιδιαίτερα προειδοποιητικά σήματα, με συνημμένα τα Έκτακτα Δελτία Επιδείνωσης Καιρού (ΕΔΕΚ) και τα Έκτακτα Δελτία Πρόγνωσης Επικίνδυνων Καιρικών Φαινομένων (ΕΔΠΕΚΦ), που εκδίδονται από την ΕΜΥ, θα πρέπει άμεσα να ενημερώνει τους επικεφαλής υπεύθυνους χειμερινής συντήρησης, προκειμένου να τίθενται σε κατάσταση αυξημένης ετοιμότητας, στην οποία θα πρέπει να συμπεριλαμβάνονται και τα ιδιωτικά μέσα που τελούν υπό καθεστώς προγραμματισμένης μίσθωσης.

Σημειώνεται ότι στις περιπτώσεις που η ΕΜΥ εκδώσει Έκτακτο Δελτίο Επιδείνωσης Καιρού (ΕΔΕΚ) ή Έκτακτο Δελτίο Πρόγνωσης Επικίνδυνων Καιρικών Φαινομένων (ΕΔΠΕΚΦ), ο Γενικός Γραμματέας Πολιτικής Προστασίας δύναται να ενεργοποιήσει την γεωστοχευμένη προειδοποίηση πολιτών μέσω μηνύματος «112», στο πλαίσιο της ενημέρωσης των πολιτών για τη λήψη μέτρων αυτοπροστασίας από τα έντονα καιρικά φαινόμενα.

Η έκδοση γεωστοχευμένης προειδοποίησης πολιτών μέσω μηνύματος «112» από τη Μονάδα Ευρωπαϊκού Αριθμού έκτακτης Ανάγκης (Unit 5-112)» του Ε.Σ.Κ.Ε.ΔΙ.Κ. του Αρχηγείου Πυροσβεστικού Σώματος, σε περιπτώσεις πρόβλεψης έντονων καιρικών φαινομένων, είναι επικουρική των Δελτίων Τύπου που εκδίδει η ΓΓΠΠ και έχει σαν σκοπό την ενημέρωση των πολιτών για την εκδήλωσή τους και την ευαισθητοποίησή τους για την λήψη μέτρων αυτοπροστασίας από ενδεχόμενα καταστροφικά φαινόμενα.

Νοείται ότι για για την πλήρη αξιοποίηση της γεωστοχευμένης προειδοποίησης πολιτών μέσω μηνύματος «112» σε περιπτώσεις πρόβλεψης έντονων καιρικών φαινομένων, θα πρέπει να υπάρχει, στο πλαίσιο των δυνατοτήτων πρόβλεψης των καιρικών φαινομένων, ακριβής χωρικός προσδιορισμός των περιοχών που αναμένεται να πληγούν, χρονικός προσδιορισμός της έναρξης και λήξης των φαινομένων στις περιοχές αυτές, καθώς και η προβλεπόμενη ένταση των φαινομένων.

6.4 Δράσεις των Περιφερειών στην αντιμετώπιση κινδύνων μετά την εκδήλωση χιονοπτώσεων και παγετού

Οι Περιφερειάρχες ή οι αρμόδιοι Αντιπεριφερειάρχες που ενεργούν σύμφωνα με τις οδηγίες και τις κατευθύνσεις που τους παρέχουν οι Περιφερειάρχες, εκτιμώντας τις επιπτώσεις, όπως αυτές διαμορφώνονται από πληροφορίες που συνδέονται με την εξέλιξη των χιονοπτώσεων και του παγετού, στα πλαίσια του συντονιστικού τους ρόλου κατά κανόνα δρομολογούν αρχικά δράσεις που συνδέονται με:

- Την κινητοποίηση των αρμοδίων υπηρεσιών χειμερινής συντήρησης της Περιφέρειας για τον κατά προτεραιότητα αποχιονισμό τμημάτων του οδικού δικτύου αρμοδιότητας της Περιφέρειας, κατόπιν σχετικού αιτήματος για την υποστήριξη φορέων (Π.Σ., ΕΚΑΒ, ΔΕΔΔΗΕ, κλπ) που επιχειρούν για διάσωση και απεγκλωβισμό ατόμων, παροχή ιατρικής βοήθειας, αποκατάσταση βλαβών, κλπ.,
- Την υποστήριξη του έργου των λοιπών επιχειρησιακά εμπλεκόμενων φορέων (Π.Σ., ΕΛ.ΑΣ., Δήμοι, ΔΕΔΔΗΕ, κλπ), κατόπιν σχετικού αιτήματος, με τη διάθεση ίδιων μέσων ή μέσων που δύναται να εξασφαλίσει δια του Μητρώου Εργοληπτών για την αντιμετώπιση εκτάκτων αναγκών της Περιφέρειας σε περίπτωση που τα άμεσα διαθέσιμα μέσα της Περιφέρειας δεν επαρκούν.
- Την ενεργοποίηση του Μητρώου Εργοληπτών για την αντιμετώπιση εκτάκτων αναγκών της Περιφέρειας για την διάθεση επιπλέον πόρων στις αρμόδιες υπηρεσίες χειμερινής συντήρησης της Περιφέρειας, σε περίπτωση που τα διαθέσιμα μέσα και τα υλικά του προγράμματος χειμερινής συντήρησης δεν επαρκούν για την άμεση αντιμετώπιση χιονοπτώσεων και παγετού στο οδικό δίκτυο αρμοδιότητας της Περιφέρειας.
- Τη διασφάλιση λειτουργίας των υπηρεσιών της Περιφέρειας μετά την εκδήλωση χιονοπτώσεων και παγετού και την εξασφάλιση της επικοινωνίας με τους λοιπούς επιχειρησιακά εμπλεκόμενους φορείς,
- Την διάθεση κουβερτών ή και πρόχειρου γεύματος στο Π.Σ. για την διανομή τους σε οδηγούς και επιβάτες σε περιπτώσεις ακινητοποίησης οχημάτων στο οδικό δίκτυο αρμοδιότητας της Περιφέρειας λόγω χιονοπτώσεων ή παγετού
- Την διάθεση κατάλληλων κλειστών θερμαινόμενων χώρων για την προσωρινή ολιγόωρη παραμονή οδηγών και επιβατών οι οποίοι έχουν απεγκλωβιστεί/διασωθεί προκειμένου να μην τεθεί σε κίνδυνο η ζωή τους από τη διακοπή της κυκλοφορίας στο οδικό δίκτυο αρμοδιότητας της Περιφέρειας λόγω χιονοπτώσεων ή παγετού.
- Την μεταφορά από το ΠΣ των οδηγών και επιβατών οι οποίοι έχουν απεγκλωβιστεί/διασωθεί προκειμένου να μην τεθεί σε κίνδυνο η ζωή τους από τη διακοπή της κυκλοφορίας στο οδικό δίκτυο αρμοδιότητας της Περιφέρειας (εθνικό και επαρχιακό οδικό δίκτυο), προς τους ανωτέρω κατάλληλους κλειστούς θερμαινόμενους χώρους που θα υποδείξει η Αυτοτελής Δ/νση Πολιτικής Προστασίας της Περιφέρειας
- την άρση εμποδίων στο οδικό δίκτυο αρμοδιότητάς του, για τη διευκόλυνση της κίνησης των οχημάτων των σωστικών συνεργείων προς και από την πληγείσα περιοχή, τις νοσοκομειακές μονάδες, κλπ.,
- τη συνδρομή στο έργο των Δήμων για την παροχή βοήθειας (φαρμακευτικό υλικό, καύσιμα, τρόφιμα, είδη πρώτης ανάγκης) σε κατοίκους που έχουν αποκλειστεί λόγω πολυήμερης διακοπής της κυκλοφορίας στο οδικό δίκτυο εξαιτίας χιονοπτώσεων και παγετού, κατόπιν σχετικού αιτήματος από τους αρμόδιους Δημάρχους
- τη συνδρομή στο έργο των Δήμων για την προσωρινή φιλοξενία των πολιτών σε στεγασμένους θερμαινόμενους χώρους (τουριστικά καταλύματα, κλπ) που λόγω χιονοπτώσεων και παγετού η διαμονή στις κατοικίες τους έχει καταστεί αδύνατη, λόγω πολυήμερης διακοπής δικτύων παροχής

ηλεκτρικού ρεύματος και ύδρευσης, ιδίως σε ορεινές και απομακρυσμένες περιοχές, κατόπιν σχετικού αιτήματος από τους αρμόδιους Δημάρχους

- την ενημέρωση του κοινού για δράσεις πολιτικής προστασίας σε επίπεδο Περιφέρειας και τη λήψη μέτρων αυτοπροστασίας από κινδύνους που προέρχονται από την εκδήλωση χιονοπτώσεων και παγετού,
- τη συνεχή επικοινωνία του Περιφερειάρχη ή του αρμόδιου Αντιπεριφερειάρχη με τους Δημάρχους των περιοχών που έχουν πληγεί από την εκδήλωση χιονοπτώσεων και παγετού, στο πλαίσιο συντονισμού και ιεράρχησης δράσεων πολιτικής προστασίας στην αντιμετώπιση εκτάκτων αναγκών και την άμεση/βραχεία διαχείριση των συνεπειών,
- την ενημέρωση του Γενικού Γραμματέα Πολιτικής Προστασίας για την εκδήλωση καταστροφικών φαινομένων, καθώς και για τις επιπτώσεις τους.
- τη διασφάλιση λειτουργίας των υπηρεσιών της Περιφέρειας μετά την εκδήλωση χιονοπτώσεων και παγετού.
- Ό,τι άλλο κρίνεται απαραίτητο για την αντιμετώπιση εκτάκτων αναγκών από την εκδήλωση χιονοπτώσεων και παγετού, στο πλαίσιο των αρμοδιοτήτων τους

Νοείται ότι κατά προτεραιότητα εξετάζονται αιτήματα παροχής βοήθειας στους πληγέντες, συνδρομής στο έργο διάσωσης και απεγκλωβισμού, όπως και η διάνοιξη αποκλεισμένων δρόμων αρμοδιότητας των Περιφερειών για τη διευκόλυνση της κίνησης των οχημάτων των σωστικών συνεργείων προς και από την πληγείσα περιοχή, τις νοσοκομειακές μονάδες, κλπ.

Σε περιπτώσεις που το δυναμικό και τα μέσα που έχει άμεσα διαθέσιμα η Περιφέρεια, ή δύναται να εξασφαλίσει μέσω του Μητρώου Εργοληπτών (εταιρειών – φυσικών προσώπων) για την αντιμετώπιση εκτάκτων αναγκών, δεν επαρκούν για την αντιμετώπιση εν εξελίξει καταστροφών και καταστάσεων έκτακτης ανάγκης λόγω χιονοπτώσεων και παγετού, δύναται να αιτηθεί μέσω της Μονάδας Εμπλεκόμενων Φορέων (Unit3 -COMPRES) του Ε.Σ.Κ.Ε.ΔΙ.Κ⁹ συνδρομή από άλλους φορείς (Ενοπλες Δυνάμεις, κλπ).

Νοείται ότι αιτήματα των αρμόδιων υπηρεσιών χειμερινής συντήρησης των Περιφερειών ή των Περιφερειακών Ενοτήτων (Διευθύνουσες Υπηρεσίες), για την πέρα των προβλεπόμενων από το σχεδιασμό τους κάλυψη αναγκών σε υλικά και μέσα για τον αποχιονισμό και την αντιμετώπιση παγετού στο οδικό δίκτυο αρμοδιότητάς τους, απευθύνονται πρωτίστως στις οριζόμενες «Προϊστάμενες Αρχές» ή «Εποπτεύουσες Αρχές» σύμφωνα με τις διατάξεις που ισχύουν για την εκτέλεση δημοσίων έργων. Σε περιπτώσεις εκτάκτων αναγκών, που τα διαθέσιμα μέσα και τα υλικά του προγράμματος χειμερινής συντήρησης δεν επαρκούν για την άμεση αντιμετώπιση χιονοπτώσεων και παγετού στο οδικό δίκτυο αρμοδιότητας της Περιφέρειας, οι αρμόδιες υπηρεσίες χειμερινής συντήρησης των Περιφερειών ή των Περιφερειακών Ενοτήτων δύναται να αιτηθούν από τις οικείες Δ/νεις Πολιτικής Προστασίας την ενεργοποίηση του Μητρώου Εργοληπτών για την αντιμετώπιση εκτάκτων αναγκών της Περιφέρειας για την διάθεση επιπλέον πόρων.

Τέλος, ο Περιφερειάρχης σε συνεργασία με την οικεία Περιφερειακή Διεύθυνση Πρωτοβάθμιας και Δευτεροβάθμιας Εκπαίδευσης και τις κατά τόπους Δημοτικές Αρχές, εκδίδει απόφαση διακοπής μαθημάτων λόγω έκτακτων συνθηκών στη χωρική αρμοδιότητα της Περιφέρειας.

⁹ Το υπ.αρ. 159/17-01-2022 έγγραφο του Εθνικού Συντονιστικού Κέντρου Επιχειρήσεων και Διαχείρισης Κρίσεων (Ε.Σ.Κ.Ε.ΔΙ.Κ.) του Αρχηγείου Πυροσβεστικού Σώματος.

6.5 Δράσεις των Περιφερειών στην άμεση/βραχεία διαχείριση συνεπειών

Η άμεση/βραχεία διαχείριση συνεπειών από τις Περιφέρειες συνδέεται με δράσεις που αφορούν:

- την συνδρομή των Δήμων στην παροχή βοήθειας (φαρμακευτικό υλικό, καύσιμα, τρόφιμα, είδη πρώτης ανάγκης) σε κατοίκους που έχουν αποκλειστεί λόγω πολυήμερης διακοπής της κυκλοφορίας στο οδικό δίκτυο εξαιτίας χιονοπτώσεων και παγετού
- την συνδρομή των Δήμων στην προσωρινή φιλοξενία των πολιτών σε στεγασμένους θερμαινόμενους χώρους (τουριστικά καταλύματα, κλπ) που λόγω χιονοπτώσεων και παγετού η διαμονή στις κατοικίες τους έχει καταστεί αδύνατη, λόγω πολυήμερης διακοπής δικτύων παροχής ηλεκτρικού ρεύματος και ύδρευσης, ιδίως σε ορεινές και απομακρυσμένες περιοχές,
- την ενεργοποίηση εθελοντικών οργανώσεων πολιτικής προστασίας που δραστηριοποιούνται στη Περιφέρεια για υποστηρικτικές δράσεις στο έργο της Περιφέρειας
- την υποβολή εισήγησης για κήρυξη των πληγέντων περιοχών σε Κατάσταση Έκτακτης Ανάγκης Πολιτικής Προστασίας, σύμφωνα με τις κατευθυντήριες οδηγίες της ΓΓΠΠ.
- τη γνωστοποίηση της καταστροφής (ημερομηνία εκδήλωσης χιονοστιβάδας, πληγείσες περιοχές) στη Γ.Δ.Α.Ε.Φ.Κ.»
- Ό,τι άλλο κρίνεται απαραίτητο για την άμεση/βραχεία διαχείριση των συνεπειών από την εκδήλωση χιονοπτώσεων και παγετού, στο πλαίσιο των αρμοδιοτήτων τους

6.6 Σύγκληση Συντονιστικών Οργάνων Πολιτικής Προστασίας (Σ.Ο.Π.Π.) Περιφερειακών Ενοτήτων μετά την εκδήλωση χιονοπτώσεων και παγετού, για την αντιμετώπιση εκτάκτων αναγκών και την άμεση/βραχεία διαχείριση των συνεπειών

Μετά την εκδήλωση χιονοπτώσεων και παγετού οι κατά τόπους αρμόδιοι χωρικοί Αντιπεριφερειάρχες, που ενεργούν σύμφωνα με τις οδηγίες και τις κατευθύνσεις που τους παρέχουν οι οικείοι Περιφερειάρχες, δύναται προς υποβοήθηση του έργου τους να συγκαλούν τα Συντονιστικά Όργανα Πολιτικής Προστασίας (Σ.Ο.Π.Π.) των οικείων Περιφερειακών Ενοτήτων με σκοπό τον καλύτερο συντονισμό των φορέων που εμπλέκονται σε επίπεδο Περιφερειακής Ενότητας σε δράσεις πολιτικής προστασίας για την αντιμετώπιση εκτάκτων αναγκών και την άμεση/βραχεία διαχείριση των συνεπειών

Ειδικότερα, στα ανωτέρω ΣΟΠΠ των Περιφερειακών Ενοτήτων κρίνεται σκόπιμο να εξετάζονται κατά κύριο λόγο θέματα σχετικά

- με την παροχή στοιχείων από όλους τους αρμόδιους συμμετέχοντες φορείς για την πορεία εξέλιξης του καταστροφικού φαινομένου καθώς για τις συνέπειες του, κατά το μέρος που τους αφορά και εμπλέκονται
- με την αμοιβαία ενημέρωση για την διαθεσιμότητα δυναμικού και μέσων των φορέων που εκπροσωπούνται σ' αυτό για την υλοποίηση των δράσεων και μέτρων πολιτικής προστασίας για την αντιμετώπιση εκτάκτων αναγκών και την άμεση/βραχεία διαχείριση των συνεπειών,
- με την διάθεση προσωπικού και μέσων για την αντιμετώπιση εκτάκτων αναγκών και την άμεση/βραχεία διαχείριση των συνεπειών, σε επίπεδο Περιφερειακής Ενότητας, με βάση τις ανάγκες, όπως αυτές καταγράφονται και ιεραρχούνται από τους συμμετέχοντες στο ΣΟΠΠ
- με τη συνδρομή των συμμετεχόντων φορέων στο ΣΟΠΠ στην παροχή βοήθειας στους πληγέντες
- με τη συνδρομή των συμμετεχόντων φορέων στο ΣΟΠΠ στην παροχή βοήθειας (φαρμακευτικό υλικό, καύσιμα, τρόφιμα, είδη πρώτης ανάγκης) σε κατοίκους που έχουν αποκλειστεί λόγω πολυήμερης διακοπής της κυκλοφορίας στο οδικό δίκτυο εξαιτίας χιονοπτώσεων και παγετού
- με ζητήματα που συνδέονται με προσωρινή φιλοξενία των πολιτών σε στεγασμένους θερμαινόμενους χώρους (τουριστικά καταλύματα, κλπ) που λόγω χιονοπτώσεων και παγετού η

διαμονή στις κατοικίες τους έχει καταστεί αδύνατη, λόγω πολυήμερης διακοπής δικτύων παροχής ηλεκτρικού ρεύματος και ύδρευσης, ιδίως σε ορεινές και απομακρυσμένες περιοχές

- με την ενεργοποίηση εθελοντικών οργανώσεων πολιτικής προστασίας που δραστηριοποιούνται στη Περιφέρεια για υποστηρικτικές δράσεις στο έργο της Περιφέρειας
- με ζητήματα που συνδέονται με την επικοινωνία και την ροή πληροφοριών μεταξύ των εμπλεκόμενων φορέων

καθώς και ό,τι άλλο κρίνεται απαραίτητο για την αντιμετώπιση εκτάκτων αναγκών και την άμεση/βραχεία διαχείριση των συνεπειών από την εκδήλωση χιονοπτώσεων και παγετού

Νοείται ότι στις Περιφερειακές Ενότητες από τις οποίες διέρχονται τμήματα αυτοκινητοδρόμων, θα πρέπει κατά περίπτωση να κληθούν στο ΣΟΠΠ και οι υπεύθυνοι χειμερινής συντήρησης των τμημάτων αυτών, στο πλαίσιο του συντονισμού δράσεων για την αντιμετώπιση εκτάκτων αναγκών και την άμεση/βραχεία διαχείριση των συνεπειών από την εκδήλωση χιονοπτώσεων και παγετού.

ΜΕΡΟΣ VII

ΡΟΛΟΙ, ΑΡΜΟΔΙΟΤΗΤΕΣ ΚΑΙ

ΚΥΡΙΕΣ ΔΡΑΣΕΙΣ

ΑΠΟΚΕΝΤΡΩΜΕΝΩΝ

ΔΙΟΙΚΗΣΕΩΝ

ΜΕΡΟΣ VII. ΡΟΛΟΙ, ΑΡΜΟΔΙΟΤΗΤΕΣ ΚΑΙ ΚΥΡΙΕΣ ΔΡΑΣΕΙΣ ΤΩΝ ΑΠΟΚΕΝΤΡΩΜΕΝΩΝ ΔΙΟΙΚΗΣΕΩΝ
ΓΙΑ ΤΗΝ ΑΝΤΙΜΕΤΩΠΙΣΗ ΚΙΝΔΥΝΩΝ ΑΠΟ ΤΗΝ ΕΚΔΗΛΩΣΗ ΧΙΟΝΟΠΤΩΣΕΩΝ ΚΑΙ ΠΑΓΕΤΟΥ

Οι Συντονιστές Αποκεντρωμένων Διοικήσεων, στο πλαίσιο προετοιμασίας / ετοιμότητας για τον κίνδυνο λόγω χιονοπτώσεων και παγετού:

- συμμετέχουν δια των αρμοδίων οργανικών τους μονάδων στα Συντονιστικά Τοπικά Όργανα των οικειών Δήμων και στα Συντονιστικά Όργανα Πολιτικής Προστασίας των οικειών Περιφερειακών Ενοτήτων, στο πλαίσιο αμοιβαίας ενημέρωσης και συνεργασίας,
- εξασφαλίζουν την ετοιμότητα του προσωπικού και των μέσων που διαθέτουν για την υποστήριξη του έργου των Δήμων και των Περιφερειών στην αντιμετώπιση εκτάκτων αναγκών και τη διαχείριση των συνεπειών λόγω χιονοπτώσεων και παγετού, εφόσον τούτο κριθεί αναγκαίο,
- συμβάλλουν δια των αρμοδίων Δ/σεων Πολιτικής Προστασίας στην ενημέρωση των Δήμων για ζητήματα που αφορούν το σχεδιασμό και τις δράσεις Πολιτικής Προστασίας για την αντιμετώπιση κινδύνων από την εκδήλωση χιονοπτώσεων και παγετού, που εκδίδονται από την Γ.Γ.Π.Π.,
- συμβάλλουν δια των αρμοδίων Δ/σεων Πολιτικής Προστασίας στην άμεση ενημέρωση των οικειών Δήμων προκειμένου να τεθούν σε κατάσταση αυξημένης ετοιμότητας για την αντιμετώπιση εκτάκτων αναγκών λόγω πρόβλεψης επικίνδυνων καιρικών φαινομένων, όπως οι χιονοπτώσεις και ο παγετός, κλπ. σύμφωνα με το ειδικό προειδοποιητικό σήματος που εκδίδει η Γ.Γ.Π.Π. δια της Μονάδας Εμπλεκόμενων Φορέων (Unit3 -COMPRES) του Ε.Σ.Κ.Ε.ΔΙ.Κ.,
- συμβάλλουν στην ενημέρωση του κοινού, με βάση τις οδηγίες και το έντυπο και ηλεκτρονικό υλικό της Γενικής Γραμματείας Πολιτικής Προστασίας,
- συντάσσουν ή επικαιροποιούν τα μνημόνια ενεργειών για την αντιμετώπιση εκτάκτων αναγκών από χιονοπτώσεις και παγετό, δια των Δ/σεων Πολιτικής Προστασίας των Αποκεντρωμένων Διοικήσεων, προκειμένου να συμβάλλουν με το προσωπικό και των μέσα της Αποκεντρωμένης Διοίκησης στην αντιμετώπιση εκτάκτων αναγκών και τη διαχείριση των συνεπειών από την εκδήλωση χιονοπτώσεων και παγετού, εφόσον τούτο κριθεί απαραίτητο.

Οι Συντονιστές Αποκεντρωμένων Διοικήσεων, στα πλαίσια των αρμοδιοτήτων τους για την αντιμετώπιση εκτάκτων αναγκών που μπορεί να προκύψουν από χιονοπτώσεις και παγετό, κατά κανόνα δρομολογούν άμεσα δράσεις που συνδέονται με:

- την κινητοποίηση των Δ/σεων Πολιτικής Προστασίας για την εξασφάλιση της επικοινωνίας με τους επιχειρησιακά εμπλεκόμενους φορείς (Περιφέρειες, Δήμοι, ΕΛ.ΑΣ., Π.Σ., κλπ.),

Γενικό Σχέδιο Αντιμετώπισης Εκτάκτων Αναγκών και Άμεσης/Βραχείας Διαχείρισης των Συνεπειών από την Εκδήλωση Χιονοπτώσεων και παγετού «ΒΟΡΕΑΣ 2» - 2^η Έκδοση 2022

- τη συμβολή του προσωπικού και των μέσων της Αποκεντρωμένης Διοίκησης στην αντιμετώπιση εκτάκτων αναγκών και τη διαχείριση των συνεπειών από την εκδήλωση χιονοπτώσεων και παγετού, εφόσον τούτο κριθεί απαραίτητο,
- την ενημέρωση του Γενικού Γραμματέα Πολιτικής Προστασίας για την εκδήλωση καταστροφικών φαινομένων, καθώς και για τις επιπτώσεις τους,
- τη συμμετοχή στα ΣΟΠΠ των Περιφερειακών Ενοτήτων και στα ΣΤΟ των Δήμων που συνεδριάζουν σε περιπτώσεις εκτάκτων αναγκών που προκαλούνται από χιονοπτώσεις και παγετό.

Θέματα που αφορούν στην μεταφορά και υπαγωγή των δασικών υπηρεσιών στο Υπουργείο Περιβάλλοντος και Ενέργειας ρυθμίζονται στο άρθρο τρίτο της από 13.8.2021 Πράξης Νομοθετικού Περιεχομένου (Α' 143) όπως κυρώθηκε με το άρθρο 2 του ν. 4824/2021 «Κύρωση: α) της από 5.8.2021 Πράξης Νομοθετικού Περιεχομένου «Έκτακτα μέτρα για την αντιμετώπιση του κινδύνου πυρκαγιών» (Α' 138) και β) της από 13.8.2021 Πράξης Νομοθετικού Περιεχομένου «Έκτακτα μέτρα για την αποτελεσματική προστασία και την ταχεία αποκατάσταση του φυσικού περιβάλλοντος, την άμεση στήριξη των πληγέντων από τις πυρκαγιές του Ιουλίου/Αυγούστου 2021 και συναφείς διατάξεις» (Α' 143) και άλλες διατάξεις» (Α' 156).

7.1 Μνημόνια ενεργειών

Με ευθύνη των Δ/σεων Πολιτικής Προστασίας των Αποκεντρωμένων Διοικήσεων, οι Αποκεντρωμένες Διοικήσεις θα προχωρήσουν στη σύνταξη ή επικαιροποίηση μνημονίου ενεργειών για την άμεση απόκριση και διευκόλυνση του έργου τους.

Το μνημόνιο ενεργειών αποτελεί ένα απλό έγγραφο μη εμπιστευτικού χαρακτήρα στο οποίο δίδονται, σε επίπεδο Αποκεντρωμένης Διοίκησης, με σαφήνεια απαντήσεις στα πέντε ερωτήματα (ποιος, τι, πότε, που, γιατί), που αναφέρονται στην παρ. Β του Παραρτήματος ΣΤ του Σχεδίου Ξενοκράτης (ΦΕΚ 423/Β'/2003).

Στα πλαίσια αυτά στο μνημόνιο ενεργειών, την ευθύνη σύνταξης του οποίου έχουν οι ανωτέρω, θα περιγράφονται τα ακόλουθα:

- ονομαστική κατάσταση των υπευθύνων για την υλοποίηση των δράσεων Πολιτικής Προστασίας σε επίπεδο Αποκεντρωμένης Διοίκησης που συνδέονται με την αντιμετώπιση κινδύνων από την εκδήλωση χιονοπτώσεων και παγετού, καθώς και των αναπληρωτών τους, με τα στοιχεία επικοινωνίας τους (ονοματεπώνυμο, τίτλος, θέση, ιδιότητα / ειδικότητα, τηλέφωνα, Email),
- κατάλογος των επιχειρησιακά έτοιμων μέσων που διαθέτει η Αποκεντρωμένη Διοίκηση για την υλοποίηση των δράσεων Πολιτικής Προστασίας (μηχανήματα έργων, οχήματα μεταφοράς προσωπικού, κλπ) που συνδέονται με την αντιμετώπιση κινδύνων από την εκδήλωση χιονοπτώσεων και παγετού.

Αντίγραφο του μνημονίου ενεργειών (συμπεριλαμβανομένου καταλόγου με τηλέφωνα επικοινωνίας των επιχειρησιακά υπευθύνων σε καταστάσεις έκτακτης ανάγκης) για λόγους άμεσης κινητοποίησης πρέπει να κοινοποιείται στις Διοικήσεις των Πυροσβεστικών Υπηρεσιών και των υπηρεσιών της ΕΛ.ΑΣ. που εδρεύουν εντός των διοικητικών τους ορίων.

ΜΕΡΟΣ VIII
ΔΡΑΣΕΙΣ ΕΘΕΛΟΝΤΙΚΩΝ
ΟΡΓΑΝΩΣΕΩΝ

ΜΕΡΟΣ VIII. ΔΡΑΣΕΙΣ ΕΘΕΛΟΝΤΙΚΩΝ ΟΡΓΑΝΩΣΕΩΝ

8.1 Εθελοντικές Οργανώσεις - Ειδικευμένοι Εθελοντές Πολιτικής Προστασίας

Σε περιπτώσεις εκτάκτων αναγκών από την εκδήλωση χιονοπτώσεων και παγετού οι εθελοντικές οργανώσεις Πολιτικής Προστασίας μπορούν να αναλαμβάνουν δράσεις πολιτικής προστασίας προς υποβοήθηση του έργου των Δήμων και των Περιφερειών, όπως αυτό προσδιορίζεται στα Μέρη V και VI του παρόντος, αντίστοιχα.

Τονίζεται ότι οι δράσεις των εθελοντικών οργανώσεων Πολιτικής Προστασίας, για να είναι ουσιαστική η προσφορά τους, πρέπει να αποτελούν μέρος των επιχειρησιακών αναγκών που καθορίζονται μέσα από τα Συντονιστικά Όργανα Πολιτικής Προστασίας (ΣΟΠΠ) των Περιφερειακών Ενοτήτων ή τα Συντονιστικά Τοπικά Όργανα (ΣΤΟ) των Δήμων.

Ο συντονισμός των εθελοντικών ομάδων που αναλαμβάνουν δράσεις, όπως αυτές έχουν προσδιοριστεί σε συνεδριάσεις του ΣΟΠΠ, γίνεται από τη Δ/ση Πολιτικής Προστασίας της Περιφέρειας, ή από το Τμήμα Πολιτικής Προστασίας της οικείας Περιφερειακής Ενότητας, εφόσον έχει εξουσιοδοτηθεί για τον σκοπό αυτό.

8.2 Κατ' εξαίρεση οδήγηση κρατικών αυτοκινήτων από ιδιώτες και μέλη εθελοντικών οργανώσεων για την αντιμετώπιση εκτάκτων αναγκών από την εκδήλωση χιονοπτώσεων και παγετού

Θέματα σχετικά με την έγκριση κατ' εξαίρεση οδήγησης Κρατικών Αυτοκινήτων από ιδιώτες για την αντιμετώπιση εκτάκτων αναγκών από την εκδήλωση χιονοπτώσεων και παγετού ρυθμίζονται με το 713/18189/09.06/2015 έγγραφο του Υπουργείου Εσωτερικών (ΑΔΑ: ΩΟ68465ΦΘΕ – ΑΝ8).

Ειδικότερα, σύμφωνα και με το άρθρο 47 παρ. 6 του Ν.4250/2014 με απόφαση του οικείου Συντονιστή Αποκεντρωμένης Διοίκησης επιτρέπεται η παροχή έγκρισης για κατ' εξαίρεση οδήγηση οχημάτων που ανήκουν στις Περιφέρειες και τους Δήμους από ιδιώτες, σε εξαιρετικές περιπτώσεις, για την αντιμετώπιση φυσικών ή άλλων καταστροφών και μόνον εφόσον έχουν την απαιτούμενη κατά περίπτωση άδεια οδήγησης και προσφέρουν τις υπηρεσίες τους, χωρίς την καταβολή οποιασδήποτε αμοιβής, αποζημίωσης ή επιδόματος. Η απόφαση αυτή ισχύει με την αναβλητική αίρεση της επέλευσης του κινδύνου ή της ύπαρξης της ανάγκης και για όσο χρόνο ο κίνδυνος ή η ανάγκη υφίσταται, σε καμία δε περίπτωση η ισχύς δεν μπορεί να υπερβαίνει τις τριάντα (30) ημέρες.

Σημειώνεται ότι σύμφωνα με τη προσθήκη τρίτου εδάφιου στο τέλος της παρ. 6 του άρθρου 47 με την παρ. 2 του αρθ. 70 του Ν. 4662/20, ΦΕΚ-27 Α/7-2-20 καθώς και άρθρο 71 (Μεταβατικές διατάξεις) ν. 4662/20), η ανωτέρω αναβλητική αίρεση δεν εφαρμόζεται για τους Εθελοντές Πολιτικής Προστασίας στους οποίους έχει χορηγηθεί η κατ' εξαίρεση άδεια οδήγησης και χειρισμού οχημάτων και μηχανημάτων της παραγράφου 7 του άρθρου 36 του ν. 3801/2009, η διάρκεια της οποίας δύναται να ισχύει για το χρονικό διάστημα ισχύος της ιδιότητας του Εθελοντή Πολιτικής Προστασίας, υπό την ταυτόχρονη προϋπόθεση ότι η ανάλογη άδεια οδήγησης είναι σε ισχύ.

ΜΕΡΟΣ ΙΧ**ΔΙΑΘΕΣΗ ΕΠΙΠΛΕΟΝ ΠΟΡΩΝ
(ΑΝΘΡΩΠΙΝΟΥ ΔΥΝΑΜΙΚΟΥ
ΚΑΙ ΜΕΣΩΝ)****ΜΕΡΟΣ ΙΧ. ΔΙΑΘΕΣΗ ΕΠΙΠΛΕΟΝ ΠΟΡΩΝ (ΑΝΘΡΩΠΙΝΟΥ ΔΥΝΑΜΙΚΟΥ ΚΑΙ ΜΕΣΩΝ)****9.1 Αιτήματα Συνδρομής – Διάθεση επιπλέον πόρων**

Αιτήματα συνδρομής από Δήμους που υποβάλλονται στη Μονάδα Εμπλεκόμενων Φορέων (Unit3 - COMPRES) του Ε.Σ.Κ.Ε.ΔΙ.Κ¹⁰, για την αντιμετώπιση εκτάκτων αναγκών και την άμεση διαχείριση συνεπειών τους από την εκδήλωση χιονοπτώσεων και παγετού, αναλόγως του είδους των αιτούμενων πόρων, προωθούνται προς την οικεία Περιφέρεια (προκειμένου για διαθέσιμους πόρους της Περιφέρειας), προς όμορους Δήμους (προκειμένου για διαθέσιμους πόρους των Δήμων) ή/και προς τα Κέντρα Επιχειρήσεων των λοιπών επιχειρησιακά εμπλεκόμενων Φορέων (ΕΛ.ΑΣ., ΛΣ-ΕΛΑΚΤ, ΕΚΑΒ, ΔΕΔΔΗΕ, ΓΕΕΘΑ/ΕΘΚΕΠΙΧ, κλπ), σύμφωνα με τα οριζόμενα στο άρθρο 29 Ν.4662/2020 και στο άρθρο 13 της 29190 οικ. Φ.109.1/07-07-2020 Απόφασης του Γενικού Γραμματέα Πολιτικής Προστασίας, όπως ισχύει.

Μετά τη μετεγκατάσταση του Ε.Σ.Κ.Ε.ΔΙ.Κ. στις νέες εγκαταστάσεις, στο κτίριο "ΦΑΡΟΣ", η επικοινωνία και η διακίνηση της αλληλογραφίας με τη Μονάδα Εμπλεκόμενων Φορέων (ΜΕΦ) του Ε.Σ.Κ.Ε.ΔΙ.Κ. θα πραγματοποιείται ως εξής:

Τηλέφωνα επικοινωνίας της Μονάδας Εμπλεκόμενων Φορέων (ΜΕΦ) του Ε.Σ.Κ.Ε.ΔΙ.Κ./Α.Π.Σ. είναι τα 2132047744, 745, 746, 747, και

Διεύθυνση ηλεκτρονικού ταχυδρομείου: eskedik.unit3@psnet.gr

Αιτήματα συνδρομής από Περιφέρειες που υποβάλλονται στη Μονάδα Εμπλεκόμενων Φορέων (Unit3 -COMPRES) του Ε.Σ.Κ.Ε.ΔΙ.Κ, για την αντιμετώπιση εκτάκτων αναγκών και την άμεση διαχείριση συνεπειών τους από την εκδήλωση χιονοπτώσεων και παγετού, αναλόγως του είδους των αιτούμενων πόρων, προωθούνται προς τους οικείους Δήμους (προκειμένου για διαθέσιμους πόρους των Δήμων), ή/και προς τα Κέντρα Επιχειρήσεων των λοιπών επιχειρησιακά εμπλεκόμενων Φορέων (ΕΛ.ΑΣ., ΛΣ-ΕΛΑΚΤ, ΕΚΑΒ, ΔΕΔΔΗΕ, ΓΕΕΘΑ/ΕΘΚΕΠΙΧ, κλπ), σύμφωνα με τα οριζόμενα στο άρθρο 29 Ν.4662/2020, όπως ισχύει και στο άρθρο 13 της 29190 οικ. Φ.109.1/07-07-2020 Απόφασης του Γενικού Γραμματέα Πολιτικής Προστασίας «Κανονισμός Οργάνωσης και Λειτουργίας του Ε.Σ.Κ.Ε.ΔΙ.Κ», όπως ισχύει.

¹⁰ Το υπ.αρ. 159/17-01-2022 έγγραφο του Εθνικού Συντονιστικού Κέντρου Επιχειρήσεων και Διαχείρισης Κρίσεων (Ε.Σ.Κ.Ε.ΔΙ.Κ.) του Αρχηγείου Πυροσβεστικού Σώματος.

Νοείται ότι αιτήματα που αρχικά υποβάλλονται τηλεφωνικά, θα πρέπει να ακολουθούνται με την αποστολή σχετικού εγγράφου.

Επισημαίνεται ότι το κόστος της προκύπτουσας δαπάνης στο πλαίσιο της διάθεσης πόρων για την αντιμετώπιση εκτάκτων αναγκών, καλύπτεται είτε από το φορέα διάθεσή τους, είτε από το φορέα υποδοχής τους ο οποίος και υπέβαλε το αρχικό αίτημα. Νοείται ότι στην περίπτωση που ο φορέας διάθεσης των πόρων αξιώνει την καταβολή του κόστους της ανωτέρω δαπάνης από τον φορέα υποδοχής, θα πρέπει να έχει προηγηθεί σχετική ενημέρωση και αποδοχή του κόστους από τον φορέα υποδοχής.

Σημειώνεται ότι το Λιμενικό Σώμα-Ελληνική Ακτοφυλακή, μεταξύ των άλλων δράσεων πολιτικής προστασίας, δύναται να εξασφαλίσει τα απαιτούμενα πλωτά μέσα, μετά από σχετική αίτηση των επιχειρησιακά εμπλεκόμενων φορέων μέσω της Μονάδας Εμπλεκόμενων Φορέων (Unit3 -COMPRES), για τη μεταφορά προσωπικού, μέσων και εφοδίων για την κάλυψη εκτάκτων αναγκών από την εκδήλωση χιονοπτώσεων και παγετού (ΠΔ 13/2018, ΦΕΚ 26/Α'/2018, ΚΥΑ 1329.1/53/2002, ΦΕΚ 1482/Β'/2002).

Επίσης, οι Ένοπλες Δυνάμεις δύνανται να συμβάλουν στην αντιμετώπιση εκτάκτων αναγκών και την άμεση/βραχεία διαχείριση συνεπειών από την εκδήλωση χιονοπτώσεων και παγετού, μετά από σχετικά αιτήματα των επιχειρησιακά εμπλεκόμενων φορέων μέσω της Μονάδας Εμπλεκόμενων Φορέων (Unit3 -COMPRES), (Σχέδιο «ΞΕΝΟΚΡΑΤΗΣ» / Απρ2022/ΓΕΕΘΑ/Α6) ως ακολούθως:

- Συνδρομή με οχήματα ή εναέρια μέσα για απομάκρυνση προσωπικού που κινδυνεύει από την εκδήλωση χιονοπτώσεων και παγετού, μετά από αίτημα των Αποκεντρωμένων Οργάνων Πολιτικής Προστασίας δια της Μονάδας Εμπλεκόμενων Φορέων (Unit3 -COMPRES), ή μετά από αίτημα της ΓΓΠΠ.
- Διάθεση των απαραίτητων εναέριων μέσων, για μεταφορές δυνάμεων - υλικών και διακομιδές απωλειών υγείας.
- Διάθεση προσωπικού, μέσων, υλικών και εφοδίων και προώθησή τους στις πληγείσες περιοχές για την αντιμετώπιση εκτάκτων αναγκών, σύμφωνα με τα καθοριζόμενα στο σχέδιο ΓΕΕΘΑ / «Ξενοκράτης», καθώς και των τμημάτων «ΔΕΥΚΑΛΙΩΝ» (Παράρτημα «Ζ» στο σχέδιο ΓΕΕΘΑ / «Ξενοκράτης») όπου αυτό απαιτείται.

9.2 Μνημόνια συνεργασίας με ιδιωτικούς φορείς – κατάρτιση μητρώου εργοληπτών για την αντιμετώπιση εκτάκτων αναγκών

Οι Δήμοι και οι Περιφέρειες στο πλαίσιο της εξασφάλισης επιπλέον πόρων από ιδιωτικούς φορείς για την ενίσχυση του έργου τους στην αντιμετώπιση εκτάκτων αναγκών και την άμεση διαχείριση των συνεπειών από την εκδήλωση χιονοπτώσεων και παγετού, δύνανται να καταρτίζουν εκ των προτέρων μνημόνια συνεργασίας με την μορφή Μητρώου Εργοληπτών (εταιρειών – φυσικών προσώπων) για την αντιμετώπιση εκτάκτων αναγκών, οι οποίοι αποδέχονται να παρέχουν μέσα, εξοπλισμό ή υπηρεσίες, σύμφωνα με τους όρους που θέτει ο Δήμος ή η Περιφέρεια.

Για το σκοπό αυτό, οι Δ/νσεις Πολιτικής Προστασίας της Περιφέρειας ή οι αρμόδιες υπηρεσίες της Περιφέρειας (Δ/νσεις Τεχνικών έργων, Δ/νσεις Οικονομικών, κλπ) σε συνεργασία με τις Δ/νσεις Πολιτικής Προστασίας της Περιφέρειας, όπως και τα Γραφεία Πολιτικής Προστασίας των Δήμων ή οι αρμόδιες υπηρεσίες των Δήμων (Τεχνικές Υπηρεσίες, Οικονομικές Υπηρεσίες, κλπ) σε συνεργασία με τα Γραφεία Πολιτικής Προστασίας των Δήμων, δύνανται να προχωρήσουν κατόπιν σχετικών εγκρίσεων από τις αρμόδιες επιτροπές (Εκτελεστική, Οικονομική Επιτροπή, κλπ) σε δημόσια πρόσκληση εκδήλωσης ενδιαφέροντος για την κατάρτιση μητρώου εργοληπτών (εταιρείες - φυσικά πρόσωπα) που θα διαθέτουν τα κατάλληλα μέσα (οχήματα, μηχανήματα έργου, κλπ) και θα έχουν την δυνατότητα

Γενικό Σχέδιο Αντιμετώπισης Εκτάκτων Αναγκών και Άμεσης/Βραχείας Διαχείρισης των Συνεπειών από την Εκδήλωση Χιονοπτώσεων και παγετού «ΒΟΡΕΑΣ 2» - 2^η Έκδοση 2022

άμεσης επέμβασης από την στιγμή ειδοποίησής τους για την αντιμετώπιση εκτάκτων αναγκών από καταστροφές στην περιοχή αρμοδιότητας της Περιφέρειας ή του Δήμου αντίστοιχα.

Έχοντας υπόψη τις διαδικασίες κατάρτισης μητρώου εργοληπτών για την αντιμετώπιση εκτάκτων αναγκών από φυσικές, τεχνολογικές και λοιπές καταστροφές, όπως αυτές μας έχουν γνωστοποιηθεί από ορισμένες Περιφέρειες και για την υποβοήθηση των Περιφερειών και των Δήμων στην κατάρτισή τους, αναφέρονται ενδεικτικά τα βήματα δημιουργίας τους:

- Κατάρτιση πίνακα ωρομίσθιας αποζημίωσης χρήσης μηχανημάτων έργου, σε τιμές συνήθους εργασίας, που προκύπτει μέσω συνεργασίας της Αυτοτελούς Δ/νσης Πολιτικής Προστασίας της Περιφέρειας με την Δ/νση Τεχνικών Έργων της Περιφέρειας.
- Απόφαση της Εκτελεστικής Επιτροπής της Περιφέρειας με θέμα «Έγκριση αποζημίωσης χρήσης μηχανημάτων έργου σε έκτακτες ανάγκες»
- Απόφαση της Οικονομικής Επιτροπής της Περιφέρειας, με θέμα: «Έγκριση αποζημίωσης χρήσης μηχανημάτων έργου σε έκτακτες ανάγκες»
- Πρόσκληση εκδήλωσης ενδιαφέροντος: συντάσσεται από την Αυτοτελή Δ/νση Πολιτικής Προστασίας της Περιφέρειας, είναι ανοικτή σε ημερομηνίες. Οι ενδιαφερόμενοι καταθέτουν φάκελο με δικαιολογητικά στην Αυτοτελή Δ/νση Πολιτικής Προστασίας της Περιφέρειας
- Κατάρτιση Μητρώου (Πίνακας) Εργοληπτών, από την Αυτοτελή Δ/νση Πολιτικής Προστασίας, διάθεσης μηχανημάτων και προσωπικού για την αντιμετώπιση εκτάκτων αναγκών από φυσικές, τεχνολογικές και λοιπές καταστροφές στην περιοχή ευθύνης της Περιφέρειας.

Το Μητρώο Εργοληπτών για την αντιμετώπιση εκτάκτων αναγκών από φυσικές, τεχνολογικές και λοιπές καταστροφές εγκρίνεται από την Οικονομική Επιτροπή και επικαιροποιείται όταν προστίθενται νέοι Εργολήπτες καθώς και όταν προστίθενται νέες τιμές μηχανημάτων. Στην περίπτωση νέων τιμών οι Εργολήπτες υποβάλουν νέα Υπεύθυνη Δήλωση ότι αποδέχονται τις τιμές του Μητρώου.

Η ανωτέρω διαδικασία κατάρτισης μητρώου εργοληπτών, νοείται ότι δύναται να εφαρμοστεί κατά αναλογία και στους Δήμους.

Επισημαίνεται ότι τα μνημόνια συνεργασίας με ιδιωτικούς φορείς για την εξασφάλιση επιπλέον πόρων προς ενίσχυση του έργου τους, έχουν το χαρακτήρα (εκ μέρους της Περιφέρειας ή του Δήμου) πρότασης-πρόσκλησης εκδήλωσης ενδιαφέροντος για την παροχή συγκεκριμένων υπηρεσιών και αποδοχής εκ μέρους των ενδιαφερομένων. Η σύναψη της σχετικής σύμβασης αποτελεί δικαιοπραξία, της οποίας τα αποτελέσματα εξαρτώνται από γεγονός μελλοντικό και αβέβαιο και επέρχονται μόλις συμβεί το γεγονός (πλήρωση της αίρεσης) (άρθ.201 ΑΚ.).

Για ζητήματα που αναφέρονται στην ανωτέρω διαδικασία, σχετικά είναι τα 2/52145/0026/01-07-2014 (ΑΔΑ: 7ΡΝΩΗ-ΨΟ2) και 2/86104/0026/11-09-2017 έγγραφα του Γενικού Λογιστηρίου του Κράτους, τα οποία έχουν αποσταλεί συνημμένα μαζί με όλη τη σχετική αλληλογραφία με το 6748/09-10-2017 έγγραφό μας.

Συμπληρωματικά προς τα ανωτέρω σας γνωρίζουμε ότι η Δ/νση Σχεδιασμού και Αντιμετώπισης Εκτάκτων Αναγκών της Γ.Γ.Π.Π. προς υποβοήθηση του έργου των Περιφερειών, αποστέλλει ανά τρίμηνο τα στοιχεία του Μητρώου Μηχανημάτων Έργων όλης της Χώρας (δημόσια και ιδιωτικά), ανά Περιφερειακή Ενότητα και ανά Είδος Μηχανήματος έργου χωριστά για κάθε φορέα, όπως αυτά κοινοποιούνται στη Δ/νή μας από τη Δ/νση Ποιότητας και Τυποποίησης (Δ22), της Γενικής Διεύθυνσης Προδιαγραφών Μητρώων και Απαλλοτριώσεων¹¹ (πρώην Διεύθυνση Μητρώων (Δ13) της Γενικής Δ/νσης Τεχνικής Υποστήριξης) της Γενικής Γραμματείας Υποδομών του Υπουργείου Υποδομών & Μεταφορών. Ειδικότερα στο εν λόγω Μητρώο Μηχανημάτων Έργων καταγράφονται στοιχεία που αφορούν το είδος, το εργοστάσιο, τον τύπο του Μ.Ε., κ.λ.π. ανά Περιφερειακή Ενότητα.

¹¹ ΠΔ 123/2017 (ΦΕΚ 151/Α'/2017)

Τέλος, επισημαίνεται ότι τα μνημόνια συνεργασίας με ιδιωτικούς φορείς για την εξασφάλιση επιπλέον πόρων, δεν συντρέχει λόγος να κοινοποιηθούν στις Διοικήσεις των Πυροσβεστικών Υπηρεσιών και των υπηρεσιών της ΕΛ.ΑΣ. που εδρεύουν εντός των διοικητικών τους ορίων, δεδομένου ότι αφορά εσωτερικές λειτουργίες των ΟΤΑ.

9.4 Κήρυξη περιοχών σε Κατάσταση Έκτακτης Ανάγκης Πολιτικής Προστασίας – συντονισμός φορέων

Η κήρυξη περιοχών σε Κατάσταση Έκτακτης Ανάγκης Πολιτικής Προστασίας (άρθρ. 25 Ν. 4662/2020, όπως ισχύει) από την εκδήλωση χιονοπτώσεων και παγετού συνδέεται κατά κύριο λόγο

- με τον προσδιορισμό του είδους της καταστροφής, κατά τις διακρίσεις που προβλέπονται στον Σχέδιο ΞΕΝΟΚΡΑΤΗΣ (Παράρτημα Α),
- με τον προσδιορισμό του χρόνου (ημερομηνία εκδήλωσης του καταστροφικού φαινομένου) και του χώρου που εκδηλώθηκε το καταστροφικό φαινόμενο με βάση τη διοικητική του υπαγωγή (πχ. τοπική κοινότητα, δημοτική ενότητα, κλπ),
- με την κινητοποίηση δυναμικού και μέσων με την προσφυγή σε διαδικασίες που είναι απολύτως απαραίτητες για την εξεύρεση επιπλέον πόρων λόγω της κατεπείγουσας ανάγκης οφειλόμενης στην εκδήλωση του καταστροφικού φαινομένου, κατά το οποίο οι ενδιαφερόμενες αναθέτουσες αρχές (Περιφέρειες, Δήμοι) δεν διαθέτουν τους απαραίτητους πόρους (ανθρώπινο δυναμικό και μέσα) για την αντιμετώπιση εκτάκτων αναγκών και τη διαχείριση των συνεπειών από την εκδήλωση χιονοπτώσεων και παγετού.

Διευκρινίζεται ότι:

- η έκδοση αποφάσεων κήρυξης μιας περιοχής σε Κατάσταση Έκτακτης Ανάγκης Πολιτικής Προστασίας δρομολογείται σύμφωνα με το άρθρο 25 του Ν. 4662/2020 σύμφωνα με το οποίο η κατάσταση έκτακτης ανάγκης πολιτικής προστασίας συντρέχει σε περίπτωση συντελεσθείσας φυσικής και τεχνολογικής καταστροφής ευρείας κλίμακας στον πληθυσμό και στις υποδομές, για την αντιμετώπιση της οποίας δεν επαρκούν οι άμεσα διαθέσιμοι πόροι, μέσα και υλικά των φορέων διαχείρισης σε τοπικό, περιφερειακό ή εθνικό επίπεδο και απαιτείται η λήψη έκτακτων μέτρων αποκατάστασης ορισμένης χρονικής διάρκειας, έτσι όπως ορίζεται στο κείμενο θεσμικό πλαίσιο, από τις κατευθυντήριες οδηγίες, τις εγκυκλίους και τις κανονιστικές πράξεις της διοίκησης, αναφορικά με την κήρυξη περιοχών σε κατάσταση έκτακτης ανάγκης πολιτικής προστασίας. Η κήρυξη μιας περιοχής σε κατάσταση έκτακτης ανάγκης πολιτικής προστασίας από φυσικές, τεχνολογικές και λοιπές καταστροφές αίρεται αυτοδικαίως με την πάροδο εξαμήνου, δύναται δε να ανανεώνεται με απόφαση του Γενικού Γραμματέα Πολιτικής Προστασίας, ύστερα από βεβαίωση των κατά περίπτωση αρμόδιων αποκεντρωμένων οργάνων πολιτικής προστασίας ότι εξακολουθούν να υφίστανται οι λόγοι κήρυξης, καθώς και με ειδική αιτιολογία για τους λόγους για τους οποίους οι επιπτώσεις από τις καταστροφές δεν έχουν ακόμη αντιμετωπισθεί,
- η κήρυξη μιας περιοχής σε Κατάσταση Έκτακτης Ανάγκης Πολιτικής Προστασίας, δεν συνδέεται με την διαδικασία οριοθέτησης μιας περιοχής ως πληγείσας από χιονοστιβάδα και δεν αποτελεί προϋπόθεση για την ενεργοποίηση ειδικότερων νομοθετικών ρυθμίσεων σχετικών με την καταβολή αποζημιώσεων και δανείων σε πληγέντες. Η διαδικασία για την οριοθέτηση μιας περιοχής ως πληγείσας από χιονοστιβάδα δρομολογείται ανεξάρτητα και περιγράφεται αναλυτικά στην παράγραφο 11.3 του παρόντος.
- Η έκδοση αποφάσεων για την κήρυξη περιοχών σε Κατάσταση Έκτακτης Ανάγκης Πολιτικής Προστασίας από τον Γενικό Γραμματέα Πολιτικής Προστασίας δρομολογείται σύμφωνα με τις ισχύουσες κατευθυντήριες οδηγίες της ΓΓΠΠ.

Γενικό Σχέδιο Αντιμετώπισης Εκτάκτων Αναγκών και Άμεσης/Βραχείας Διαχείρισης των Συνεπειών από την Εκδήλωση Χιονοπτώσεων και παγετού «ΒΟΡΕΑΣ 2» - 2^η Έκδοση 2022

Επισημαίνεται ότι για το Πυροσβεστικό Σώμα, η ΕΛ.ΑΣ. και το ΛΣ-ΕΛΑΚΤ, ως Σώματα Ασφαλείας που διέπονται από ειδικό θεσμικό πλαίσιο και κανονισμούς, η κινητοποίηση και μετακίνηση δυνάμεων σε περίπτωση συντελεσθείσας φυσικής ή/και τεχνολογικής καταστροφής προς αντιμετώπιση εκτάκτων αναγκών και διαχείρισης συνεπειών κατά το μέρος που τους αφορά και εμπλέκονται στο πλαίσιο της αποστολής τους, καθορίζεται από τον επιχειρησιακό τους σχεδιασμό και τις εκάστοτε αποφάσεις της φυσικής ηγεσίας τους και δεν συνδέεται με την έκδοση ή μη απόφασης κήρυξης μιας περιοχής σε Κατάσταση Έκτακτης Ανάγκης Πολιτικής Προστασίας.

Επιπλέον η δράση των ανωτέρω φορέων δεν πρέπει να συγχέεται με την άμεση υποστήριξη του έργου τους από τους φορείς Κεντρικής Διοίκησης ή τους ΟΤΑ Α΄ και Β΄ Βαθμού (Δήμοι, Περιφέρειες) η οποία τους παρέχεται κατόπιν σχετικού αιτήματός του εκάστοτε Επικεφαλής Αξιωματικού.

Το αυτό ισχύει και για τον τομέα υγείας (υγειονομικές μονάδες, ΕΚΑΒ, κλπ), ο οποίος κινητοποιείται για την παροχή βοήθειας με βάση τον σχεδιασμό του και ανεξαρτήτως της έκδοσης ή μη σχετικής απόφασης κήρυξης μιας περιοχής σε Κατάσταση Έκτακτης Ανάγκης Πολιτικής Προστασίας.

9.5 Πληρωμή δαπανών στο πλαίσιο δράσεων πολιτικής προστασίας

Θέματα που αφορούν το θεσμικό πλαίσιο που διέπει τη διαδικασία πληρωμής δαπανών Πολιτικής Προστασίας σε επίπεδο ΟΤΑ μετά τη δημοσίευση του Ν. 4412/2016 (ΦΕΚ 147 Α), αναφέρονται αναλυτικά στο 6748/9-10-2017 έγγραφο της Δ/σης Σχεδιασμού & Αντιμετώπισης Εκτάκτων Αναγκών της ΓΓΠΠ. Σύμφωνα με τα σχετικά έγγραφα του Γενικού Λογιστηρίου του Κράτους (ΓΛΚ)¹² και της Δ/σης Οικονομικών Τ.Α του Υπουργείου Εσωτερικών¹³ προκύπτει ότι το θεσμικό πλαίσιο που διέπει την πληρωμή δαπανών Πολιτικής Προστασίας των Περιφερειών ισχύει κατ' αναλογία και στους Δήμους.

Αναλυτικότερα, αναφορικά με το θεσμικό πλαίσιο που διέπει τη διαδικασία πληρωμής δαπανών Πολιτικής Προστασίας ισχύουν τα διαλαμβανόμενα στο έγγραφο του Γενικού Λογιστηρίου του Κράτους με ΑΔΑ.:7ΡΝΩΗ-ΨΟ2, σύμφωνα με το οποίο είναι δυνατή η προσφυγή στη διαδικασία της διαπραγμάτευσης χωρίς προηγούμενη δημοσίευση, όταν για λόγους κατεπείγουσας ανάγκης δεν είναι δυνατή η τήρηση των προβλεπόμενων προθεσμιών.

Επίσης για δαπάνες που πραγματοποιούνται εκτάκτως, καθώς και για τις λοιπές δαπάνες του άρθρου 9 του Π.Δ. 80/16, στις οποίες ρητά προβλέπονται και οι δαπάνες πολιτικής προστασίας (άρθ. 9 παρ.4), αναλαμβάνεται η υποχρέωση και δεσμεύεται η απαραίτητη πίστωση αμέσως μετά την παραλαβή του σχετικού λογαριασμού, οπότε και δεσμεύεται η σχετική πίστωση.

Σημειώνεται ότι σχετικά με το υπ. αριθ. 2/16861/0026 από 31-03-2017 έγγραφο του Γενικού Λογιστηρίου του Κράτους, στο οποίο υπάρχει αναφορά στο υπ.αριθμ. 2/86104/0026/11-09-2017 έγγραφο του Γενικού Λογιστηρίου του Κράτους, διευκρινίζεται ότι η σχετική αναφορά, αφορά το θεσμικό πλαίσιο που διέπει την πληρωμή δαπανών για την επείγουσα διαχείριση συμβάντων με επικίνδυνα απόβλητα, στα πλαίσια εφαρμογής της ΚΥΑ 62952/5384/2016 (ΦΕΚ 4326Β/30-12-2017).

Συμπερασματικά, για την πληρωμή εκτάκτων δαπανών που προκύπτουν από απρόβλεπτα γεγονότα όπως φυσικές, τεχνολογικές και λοιπές καταστροφές και όταν δεν είναι δυνατή η τήρηση των προθεσμιών που προβλέπονται από άλλες διαγωνιστικές διαδικασίες, υπάρχουν διαθέσιμα δύο «εργαλεία» τα οποία μπορούν να χρησιμοποιήσουν τόσο οι Περιφέρειες όσο και οι Δήμοι.

¹² Υπ. αρ. 2/86104/0026/11-09-2017 έγγραφο του Γενικού Λογιστηρίου του Κράτους (ΓΛΚ) σύμφωνα με το οποίο κατ' ουσίαν εξακολουθούν να ισχύουν οι προϋποθέσεις που ορίζονταν στο 2/52145/0026/01-07-2014 έγγραφο του Γενικού Λογιστηρίου του Κράτους με ΑΔΑ.:7ΡΝΩΗ-ΨΟ2

¹³ Υπ. αρ. 48852/2014/19-05-2015 (ορθή επανάληψη 05-06-2015) έγγραφο της Δ/σης Οικονομικών Τ.Α του Υπουργείου Εσωτερικών

Το πρώτο εργαλείο είναι η διαδικασία της διαπραγμάτευσης, χωρίς προηγούμενη δημοσίευση, του άρθρου 32 του Ν 4412/2016, όπως ισχύει, το οποίο ακολουθείται για δημόσιες συμβάσεις έργων, προμηθειών και υπηρεσιών.

Το δεύτερο εργαλείο είναι το ΠΔ 80/16 (άρθρο 9), σύμφωνα με το οποίο η ανάληψη υποχρέωσης και η δέσμευση της απαραίτητης πίστωσης για τις δαπάνες που δεν μπορούν να προβλεφθούν (πχ δαπάνες πολιτικής προστασίας), αναλαμβάνονται αμέσως μετά τη γνωστοποίηση του ύψους της οφειλής πχ της παραλαβής του σχετικού λογαριασμού (ΓΛΚ 2/86104/0026/11-9-17). Οι οικονομικές εγκρίσεις δηλαδή που απαιτούνται γίνονται απολογιστικά.

Σημειώνεται ότι σύμφωνα με το άρθρο 23 του Ν. 4915/22 ΦΕΚ 63 Α με τίτλο «Άμεση αντιμετώπιση φυσικών καταστροφών από τους Ο.Τ.Α. α' και β' βαθμού» σε περίπτωση κήρυξης επαπειλούμενων περιοχών σε κατάσταση ειδικής κινητοποίησης πολιτικής προστασίας σύμφωνα με το άρθρο 26 του ν.4662/2020 (Α' 27), οι Ο.Τ.Α. α' και β' βαθμού στους οποίους ανήκουν οι περιοχές αυτές: α) Για χρονικό διάστημα που δεν δύναται να υπερβαίνει τους έξι (6) μήνες, με απόφαση του οικείου δημάρχου ή περιφερειάρχη μπορούν να αναθέτουν κάθε αναγκαία δημόσια σύμβαση προμήθειας, έργου ή υπηρεσίας για την αντιμετώπιση της κατάστασης, εντός των διαθέσιμων πιστώσεων του προϋπολογισμού τους, με τη διαδικασία της διαπραγμάτευσης χωρίς προηγούμενη δημοσίευση κατά την περ. (γ) της παρ. 2 του άρθρου 32 του ν. 4412/2016 (Α' 147). Η απόφαση του προηγούμενου εδαφίου αποτελεί δεσμευτική εισήγηση για την αναμόρφωση του προϋπολογισμού, η οποία εγκρίνεται υποχρεωτικά από το οικείο δημοτικό ή περιφερειακό συμβούλιο, στην πρώτη μετά από την ανάθεση συνεδρίασή του και σε κάθε περίπτωση εντός των διαθέσιμων πιστώσεων.

9.6 Πρόσληψη εκτάκτου προσωπικού από τους ΟΤΑ για την αντιμετώπιση κατεπειγουσών αναγκών από την εκδήλωση χιονοπτώσεων και παγετού

Σύμφωνα με το άρθρο 36 «Προσωπικό για απρόβλεπτες και επείγουσες ανάγκες» του Ν. 4765/ 15-01-2021 (ΦΕΚ Α' 6), όπως τροποποιήθηκε και ισχύει, ισχύουν τα ακόλουθα:

1. Η πρόσληψη προσωπικού με σχέση εργασίας Ιδιωτικού Δικαίου Ορισμένου Χρόνου κατά την παρ. 2 του άρθρου 103 του Συντάγματος διενεργείται από τις δημόσιες υπηρεσίες, τα Ν.Π.Δ.Δ. και τους Ο.Τ.Α. πρώτου και δεύτερου βαθμού, καθώς και από όλα τα νομικά πρόσωπα της παρ. 1 του άρθρου 2 του παρόντος, για την αντιμετώπιση απρόβλεπτων και επειγουσών αναγκών επιτρέπεται μόνον:
 - α) σε περιπτώσεις εκτεταμένων ζημιών από σεισμούς, πλημμύρες, παγετούς και πυρκαγιές,
 - β) σε περιπτώσεις άμεσης ανάγκης λήψης προληπτικών ή κατασταλτικών μέτρων λόγω σοβαρής απειλής της δημόσιας υγείας,
 - γ) εφόσον η Περιφερειακή Ενότητα ή συγκεκριμένη περιοχή αυτής κηρυχθεί σε κατάσταση έκτακτης ανάγκης, για την αντιμετώπιση αναγκών εξαιτίας άλλων γεγονότων από τα οποία προκύπτει άμεσος κίνδυνος ζωής ή περιουσίας.
2. Η διάρκεια της απασχόλησης δεν μπορεί να υπερβαίνει τους οκτώ (8) μήνες από την επέλευση του γεγονότος ή την κήρυξη κατάστασης ανάγκης. Με την επιφύλαξη της παρ. 3, ανανέωση ή παράταση της σύμβασης ή σύναψη νέας σύμβασης ή μετατροπή σε σύμβαση αορίστου χρόνου, απαγορεύονται. Κατά τα λοιπά, για το προσωπικό του παρόντος άρθρου εφαρμόζονται οι εκάστοτε ισχύουσες διατάξεις.
3. Αν βασιμίως εκτιμάται από τους φορείς της παρ. 1, ότι οι ανάγκες των περ. α', β' και γ' θα συνεχισθούν και πέραν του οκταμήνου, η αρμόδια αρχή κινεί εγκαίρως και σε κάθε περίπτωση τριάντα (30) τουλάχιστον ημέρες προ της λήξεως του οκταμήνου, τη διαδικασία νέων προσλήψεων με σύμβαση εργασίας ιδιωτικού δικαίου ορισμένου χρόνου ανώτατης διάρκειας οκτώ (8) μηνών και για αριθμό που εγκρίνει το αρμόδιο όργανο του φορέα για την πρόσληψη. Στους πίνακες που καταρτίζονται μπορεί να περιληφθούν και απασχοληθέντες με σύμβαση της παρ. 2, απαγορευομένης σε κάθε

περίπτωση της μετατροπής της σύμβασης σε αορίστου χρόνου. Στις ως άνω συμβάσεις δεν εφαρμόζονται οι περιορισμοί του άρθρου 5 του π.δ. 164/2004 (Α' 164). Η συνολική διάρκεια των συμβάσεων των παρ. 1 και 2 δεν επιτρέπεται να υπερβαίνει το ανώτατο χρονικό διάστημα των είκοσι τεσσάρων (24) μηνών κατά την έννοια του άρθρου 6 του π.δ. 164/2004.»

4. Το Α.Σ.Ε.Π. ασκεί έλεγχο συνδρομής των προϋποθέσεων πρόσληψης προσωπικού και τήρησης του παρόντος άρθρου.¹⁴

¹⁴ Σημειώνεται ότι με το άρθρο 75 του ν. 4921/22, ΦΕΚ-75 Α/18-4-22, ορίζεται ότι : “Η χρονική διάρκεια των συμβάσεων με σχέση εργασίας ιδιωτικού δικαίου ορισμένου χρόνου (Ι.Δ.Ο.Χ.) των υπαλλήλων κλάδων Πανεπιστημιακής Εκπαίδευσης (ΠΕ) και Τεχνολογικής Εκπαίδευσης (ΤΕ), που προσελήφθησαν σύμφωνα με το άρθρο 36 του ν. 4765/2021 (Α' 6) για την εκτέλεση των αναγκαίων αντιπλημμυρικών έργων και των έργων αποκατάστασης υποδομών, με σκοπό την αντιμετώπιση των αναγκών που προέκυψαν μετά τις πυρκαγιές του έτους 2021, σε φορείς που εδρεύουν εντός των διοικητικών ορίων της Περιφερειακής Ενότητας Ευβοίας της Περιφέρειας Στερεάς Ελλάδας, δύναται να παραταθεί από τη λήξη της για χρονικό διάστημα έως δώδεκα (12) μηνών, με απόφαση του αρμοδίου για τον διορισμό οργάνου. Ο συνολικός χρόνος διάρκειας των εν λόγω συμβάσεων, περιλαμβανομένων των παρατάσεων τους, δεν επιτρέπεται να υπερβαίνει το ανώτατο χρονικό διάστημα των είκοσι τεσσάρων (24) μηνών κατά την έννοια του άρθρου 6 του π.δ. 164/2004 (Α' 164)”.

Περαιτέρω σύμφωνα με το άρθρ. 41 παρ. 2 του Ν. 4325/2015 (ΦΕΚ 47/Α' /2015), όπως ισχύει, επιτρέπεται η πρόσληψη προσωπικού οποιασδήποτε ειδικότητας με σύμβαση εργασίας ορισμένου χρόνου από τους Ο.Τ.Α. για την αντιμετώπιση κατεπειγουσών εποχικών ή πρόσκαιρων αναγκών, με σύμβαση εργασίας ορισμένου χρόνου της οποίας η διάρκεια δεν υπερβαίνει τους δύο (2) μήνες μέσα σε συνολικό διάστημα δώδεκα (12) μηνών. Κατ' εξαίρεση, η πρόσληψη προσωπικού της ανωτέρω κατηγορίας που απασχολείται στην πυρασφάλεια στις δημοτικές κατασκηνώσεις γίνεται με σύμβαση εργασίας ορισμένου χρόνου της οποίας η διάρκεια δεν υπερβαίνει τους τρεις (3) μήνες μέσα σε συνολικό διάστημα δώδεκα (12) μηνών. Ο υπολογισμός του δωδεκάμηνου γίνεται σύμφωνα με την παρ. 2 του άρθρου 21 του Ν.2738/1999 (ΦΕΚ 180/Α' /1999).

Σημειώνεται ότι παράταση ή σύναψη νέας σύμβασης μέσα στο ανωτέρω δωδεκάμηνο διάστημα ή μετατροπή της σύμβασης σε αορίστου χρόνου είναι αυτοδικαίως άκυρες.

Περαιτέρω σύμφωνα με τον προγραμματισμό προσλήψεων έκτακτου προσωπικού έτους 2022 στους ΟΤΑ Α' & Β' Βαθμού και τα ΝΠΙΔ αυτών προβλέπεται ότι έπειτα και από την ισχύ του άρθρου 25 του Ν. 4829/2021 σε συνδυασμό με το άρθρο 186 του Ν.4635/2019 όπως τροποποιήθηκε και ισχύει, εξακολουθούν να εξαιρούνται από την έγκριση της Επιτροπής της ΠΥΣ 33/2006 και ως εκ τούτου από τον ετήσιο προγραμματισμό προσλήψεων έκτακτου προσωπικού, το προσωπικό για την κάλυψη κατεπειγουσών αναγκών του αρ. 41 του Ν. 4325/2015 και του άρθρου 36 Ν.4765/2021.

Αναφορικά με την εφαρμογή των διατάξεων του άρθρου 36 παρ. 3 του Ν. 4765/2021, ισχύει η υπ. αρ. ΔΙΠΑΑΔ/Φ.2.9/80/οικ.10391 από 27-06-2022 εγκύκλιος της Γενικής Γραμματείας Ανθρωπίνου Δυναμικού Δημοσίου Τομέα του Υπουργείου Εσωτερικών. Σύμφωνα με αυτή, αναφορικά με την εφαρμογή της παρ.3 του άρθρου 36, μετά την τροποποίησή της με το άρθρο 51 του νόμου 4940/2022, διευκρινίζονται τα εξής: Εφόσον οι φορείς της παρ. 1 εκτιμούν βασίμως ότι οι ανάγκες των περ. α', β' και γ' θα συνεχισθούν και πέραν του οκταμήνου, κινούν εγκαίρως, τουλάχιστον τριάντα (30) ημέρες πριν τη λήξη του, τη διαδικασία νέων προσλήψεων με σύμβαση εργασίας ιδιωτικού δικαίου ορισμένου χρόνου ανώτατης διάρκειας οκτώ (8) μηνών, και για αριθμό που εγκρίνει το αρμόδιο όργανο του ίδιου του φορέα για την πρόσληψη, χωρίς δηλαδή να απαιτείται η έγκριση της Επιτροπής της ΠΥΣ 33/2006, όπως ισχύει ή κάποιου άλλου οργάνου.

Επιπροσθέτως, καταρτίζονται νέοι πίνακες υποψηφίων, στους οποίους μπορούν να συμπεριληφθούν και άτομα που ήδη απασχολήθηκαν με συμβάσεις στο πλαίσιο της παρ.2 του άρθρου 36, αποκλειομένης, βέβαια, της μετατροπής της σύμβασής τους σε αορίστου χρόνου.

Επιπλέον, δεν απαιτείται η τήρηση των κριτηρίων και της διαδικασίας του Ν.4765/2021. Επί των εν λόγω συμβάσεων, δεν εφαρμόζονται οι περιορισμοί του άρθρου 5 του Π.Δ. 164/2004. Επισημαίνεται, περαιτέρω, ότι η συνολική διάρκεια των συμβάσεων των παρ. 1 και 2 δεν επιτρέπεται να υπερβαίνει το ανώτατο χρονικό διάστημα των είκοσι τεσσάρων (24) μηνών κατά την έννοια του άρθρου 6 του Π.Δ. 164/2004.

Το ΑΣΕΠ, όπως και στην περίπτωση των παρ. 1 και 2 του άρθρου 36, ασκεί έλεγχο συνδρομής των προϋποθέσεων πρόσληψης του προσωπικού και τήρησης των οριζόμενων στο άρθρο 36 (βλ. παράγραφο 4 του εν λόγω άρθρου).

Τέλος, η παρ. 1 του άρθρου 51 του Ν. 4940/2022 εφαρμόζεται και στις διαδικασίες προσλήψεων της παρ. 3 του άρθρου 36 του Ν. 4765/2021 που έχουν εκκινήσει μέχρι τη δημοσίευση του ως άνω νόμου, ήτοι μέχρι την 14η Ιουνίου 2022.

9.7 Επίταξη προσωπικών υπηρεσιών για την αντιμετώπιση επείγουσας κοινωνικής ανάγκης από θεομηνία

Θέματα που σχετίζονται με την επίταξη προσωπικών υπηρεσιών και επίταξη κινητών και ακίνητων πραγμάτων για την αντιμετώπιση επείγουσας κοινωνικής ανάγκης από θεομηνία ή ανάγκης που μπορεί να θέσει σε κίνδυνο τη δημόσια υγεία, ρυθμίζονται με το άρθρο 1 του Νόμου 4325/15 (ΦΕΚ 47/Α'/2015), με ισχύ από την 11η-05-2015, το άρθρο 41 του Ν. 3536/2007 (42/Α'/2007) και το Ν.Δ.17/1974 (236/Α'/1974) , όπως τροποποιήθηκαν και ισχύουν .

Σύμφωνα με τα ανωτέρω η επίταξη προσωπικών υπηρεσιών επιτρέπεται αποκλειστικά σε περίπτωση πολέμου ή επιστράτευσης ή επείγουσας κοινωνικής ανάγκης από θεομηνία ή ανάγκης που μπορεί να θέσει σε κίνδυνο τη δημόσια υγεία.

Οι ανωτέρω διατάξεις εφαρμόζονται κατόπιν απόφασης του Πρωθυπουργού, ύστερα από αιτιολογημένη εισήγηση του Υπουργού στην αρμοδιότητα του οποίου ανήκει η αντιμετώπιση της αιτίας που προκάλεσε ανάγκη από τις αναφερόμενες παραπάνω. Με την απόφαση του Πρωθυπουργού εξουσιοδοτούνται οι Υπουργοί ή Περιφερειάρχες να προβαίνουν, με απόφασή τους, σε επίταξη προσωπικών υπηρεσιών (άρθρ. 1 του Ν. 4325/15).

Η Δ/νση Σχεδιασμού & Αντιμετώπισης Εκτάκτων Αναγκών της ΓΓΠΠ, με το 3854/10-06-2015 έγγραφό της, έχει ήδη ενημερώσει σχετικά τις αρμόδιες οργανικές μονάδες Πολιτικής Προστασίας των Περιφερειών και των Δήμων της χώρας, καθώς και εμπλεκόμενους φορείς σε κεντρικό επίπεδο (Α/ΕΛ.ΑΣ., Α.Π.Σ., Α/Λ.Σ.-ΕΛ.ΑΚΤ., ΕΚΑΒ, κλπ)

ΜΕΡΟΣ Χ**ΣΥΣΤΗΜΑ ΚΙΝΗΤΟΠΟΙΗΣΗΣ
ΠΟΛΙΤΙΚΗΣ ΠΡΟΣΤΑΣΙΑΣ****ΜΕΡΟΣ Χ. ΣΥΣΤΗΜΑ ΚΙΝΗΤΟΠΟΙΗΣΗΣ ΠΟΛΙΤΙΚΗΣ ΠΡΟΣΤΑΣΙΑΣ - ΣΥΝΤΟΝΙΣΤΙΚΕΣ ΟΔΗΓΙΕΣ
ΥΛΟΠΟΙΗΣΗΣ ΔΡΑΣΕΩΝ ΠΟΛΙΤΙΚΗΣ ΠΡΟΣΤΑΣΙΑΣ**

Οι έντονες χιονοπτώσεις και ο παγετός είναι φαινόμενα που εκδηλώνονται στη χώρα μας κατά την χειμερινή περίοδο και θα πρέπει να αντιμετωπίζονται συντονισμένα από τις κατά τόπους Υπηρεσίες.

Στο πλαίσιο αυτό, οι δράσεις που συνδέονται με την αντιμετώπιση εκτάκτων αναγκών και τη διαχείριση των συνεπειών λόγω χιονοπτώσεων και παγετού κατά κύριο λόγο επικεντρώνονται:

- Ενημέρωση κοινού και παροχή οδηγιών για ενδεχόμενους κινδύνους από χιονοπτώσεις και παγετό.
- Έρευνα και διάσωση ατόμων που η ζωή τους έχει περιέλθει σε κίνδυνο από την εκδήλωση χιονοπτώσεων και παγετού.
- Αντιμετώπιση περιστατικών υγείας σε περιοχές όπου έχει διακοπεί η κυκλοφορία στο οδικό δίκτυο λόγω χιονοπτώσεων και παγετού.
- Συντονισμός φορέων στην αντιμετώπιση εκτάκτων αναγκών λόγω χιονοπτώσεων και παγετού στο οδικό δίκτυο της χώρας
- Αποκατάσταση βλαβών σε δίκτυα κοινής ωφέλειας λόγω χιονοπτώσεων και παγετού.
- Παροχή βοήθειας (φαρμακευτικό υλικό, καύσιμα, τρόφιμα, είδη πρώτης ανάγκης) σε κατοίκους που έχουν αποκλειστεί λόγω πολυήμερης διακοπής της κυκλοφορίας στο οδικό δίκτυο εξαιτίας χιονοπτώσεων και παγετού
- Διακοπή μαθημάτων σε σχολικές μονάδες λόγω χιονοπτώσεων και παγετού

Οι ανωτέρω δράσεις αποβλέπουν στην προστασία της ζωής, της υγείας και της παρουσίας των πολιτών και προϋπόθεση για την υλοποίησή τους είναι η συνέργεια, η συνεργασία και η διαλειτουργικότητα των εμπλεκόμενων Φορέων σε όλα τα επίπεδα Διοίκησης.

Στο παρόν Μέρος Χ δίνονται συντονιστικές οδηγίες για τη απόκριση όλων των εμπλεκόμενων φορέων για την από κοινού αντιμετώπιση εκτάκτων αναγκών και την άμεση/βραχεία διαχείριση συνεπειών και την εξασφάλιση ενιαίας και συγχρονισμένης δράσης.

10.1 Αυξημένη ετοιμότητα για την αντιμετώπιση κινδύνων από την εκδήλωση χιονοπτώσεων και παγετού

Η αυξημένη ετοιμότητα των φορέων για την αντιμετώπιση κινδύνων από την εκδήλωση χιονοπτώσεων και παγετού θα πρέπει να βασίζεται στις καθημερινές προγνώσεις των καιρικών φαινομένων.

Θεσμικά, ο επίσημος φορέας πρόγνωσης καιρικών φαινομένων, όπως έντονων χιονοπτώσεων και παγετού, κτλ., είναι η Εθνική Μετεωρολογική Υπηρεσία (Ε.Μ.Υ.) (ΠΔ 161/1997, ΦΕΚ 142/Α'/1997).

Τονίζεται ότι μετεωρολογικά προϊόντα (αριθμητικά μοντέλα πρόγνωσης καιρού, άλλες ειδικές προγνώσεις καιρού, κλπ) που παράγουν εκπαιδευτικά ιδρύματα και άλλα ερευνητικά κέντρα και ινστιτούτα, **έχουν ερευνητικό και ενημερωτικό χαρακτήρα και δεν μπορούν να χρησιμοποιηθούν θεσμικά¹⁵ από την πολιτεία** για την τεκμηρίωση κατάστασης ετοιμότητας πολιτικής προστασίας λόγω έντονων καιρικών φαινομένων, που γίνεται μόνο κατόπιν των σχετικών επίσημων προγνώσεων της Ε.Μ.Υ.

Οι αρμόδιες οργανικές μονάδες των φορέων υλοποίησης έργων και δράσεων αντιμετώπισης εκτάκτων αναγκών λόγω χιονοπτώσεων και παγετού οφείλουν να ενημερώνονται σε καθημερινή βάση για την εξέλιξη των καιρικών φαινομένων σύμφωνα με τις **επίσημες προγνώσεις της Εθνικής Μετεωρολογικής Υπηρεσίας**, όπως αυτές παρέχονται καθημερινά από την Εθνική Μετεωρολογική Υπηρεσία.

Επίσης, η ΕΜΥ εκτός των καθημερινών δελτίων πρόγνωσης καιρού εκδίδει και Έκτακτα Δελτία Επιδείνωσης Καιρού (ΕΔΕΚ) και Έκτακτα Δελτία Πρόγνωσης Επικίνδυνων Καιρικών Φαινομένων (ΕΔΠΕΚΦ), τα οποία προσδιορίζουν χωρικά και χρονικά την εξέλιξη των καιρικών φαινομένων (υπ' αριθμ' Φ 595/ΑΔ. 741/Σ. 143/1-2-2010 έγγραφο της ΕΜΥ)¹⁶. Τα ανωτέρω έκτακτα δελτία της ΕΜΥ (ΕΔΕΚ και ΕΔΠΕΚΦ) αποτελούν πληροφορία με βαρύνουσα σημασία για την ετοιμότητα των φορέων.

Τα Έκτακτα Δελτία Επιδείνωσης Καιρού (ΕΔΕΚ) και τα Έκτακτα Δελτία Πρόγνωσης Επικίνδυνων Καιρικών Φαινομένων (ΕΔΠΕΚΦ), που εκδίδονται από την ΕΜΥ και αποστέλλονται στη Μονάδα Εμπλεκόμενων Φορέων (ΜΕΦ Unit3 -COMPRES) του Ε.Σ.Κ.Ε.ΔΙ.Κ., διαβιβάζονται με ιδιαίτερο προειδοποιητικό σήμα προς όλους τους εμπλεκόμενους φορείς, προκειμένου να τεθούν οι φορείς σε κατάσταση ετοιμότητας πολιτικής προστασίας, στο πλαίσιο της αρμοδιότητας του Γενικού Γραμματέα Πολιτικής Προστασίας για το συντονισμό του έργου Πολιτικής Προστασίας, σε όλες τις φάσεις του κύκλου των καταστροφών και απειλών (άρθρο 30, παρ. 2α' του Ν.4662/2020), για την αντιμετώπιση εκτάκτων αναγκών λόγω πρόβλεψης έντονων ή επικίνδυνων καιρικών φαινομένων.

Τα επίπεδα ετοιμότητας βάσει των Έκτακτων Δελτίων Επιδείνωσης Καιρού (ΕΔΕΚ) ή των Έκτακτων Δελτίων Πρόγνωσης Επικίνδυνων Καιρικών Φαινομένων (ΕΔΠΕΚΦ), οι συγκεκριμένες ενέργειες του κάθε επιχειρησιακά εμπλεκόμενου Φορέα σε κάθε επίπεδο και η λήψη πρόσθετων μέτρων καθορίζεται από τον αντίστοιχο σχεδιασμό του.

Στους αποδέκτες του ιδιαίτερου προειδοποιητικού σήματος από τη Μονάδα Εμπλεκόμενων Φορέων (Unit3 -COMPRES) του Ε.Σ.Κ.Ε.ΔΙ.Κ, με συνημμένα τα Έκτακτα Δελτία Επιδείνωσης Καιρού (ΕΔΕΚ) και τα Έκτακτα Δελτία Πρόγνωσης Επικίνδυνων Καιρικών Φαινομένων (ΕΔΠΕΚΦ), που εκδίδονται από την ΕΜΥ, συμπεριλαμβάνονται και φορείς που εμπλέκονται σε δράσεις λειτουργίας και συντήρησης του οδικού δικτύου, καθώς και φορείς παροχής συγκοινωνιακών υπηρεσιών, λειτουργίας

¹⁵ Για το λόγο αυτό, οι δικτυακοί τόποι που φιλοξενούν τα ανωτέρω μετεωρολογικά προϊόντα συνοδεύονται από δήλωση αποποίησης ευθύνης απέναντι στον τελικό χρήστη ή σε τρίτο πρόσωπο για οποιαδήποτε άμεση, έμμεση, επακόλουθη ζημιά ή απώλεια κέρδους που μπορεί να αποβεί από την χρήση των δεδομένων αυτών.

¹⁶ Σύμφωνα με το υπ' αριθμ' Φ 595/ΑΔ. 741/Σ. 143/1-2-2010 έγγραφο της ΕΜΥ, τα Έκτακτα Δελτία Πρόγνωσης Επικίνδυνων Καιρικών Φαινομένων (ΕΔΠΕΚΦ) εκδίδονται σε περίπτωση πρόβλεψης εκδήλωσης ή αιφνίδιας εκδήλωσης ενός ή περισσότερων επικίνδυνων καιρικών φαινομένων ενώ τα Έκτακτα Δελτία Επιδείνωσης Καιρού (ΕΔΕΚ) εκδίδονται σε περίπτωση πρόβλεψης επιδείνωσης ή μεταβολής του καιρού

Γενικό Σχέδιο Αντιμετώπισης Εκτάκτων Αναγκών και Άμεσης/Βραχείας Διαχείρισης των Συνεπειών από την Εκδήλωση Χιονοπτώσεων και παγετού «ΒΟΡΕΑΣ 2» - 2^η Έκδοση 2022

και συντήρησης δικτύων κοινής ωφέλειας κλπ, προκειμένου να δρομολογούν δράσεις που συνδέονται με την ετοιμότητά τους βάσει του αντίστοιχου σχεδιασμού τους.

Με βάση τα παραπάνω, η Μονάδα Εμπλεκόμενων Φορέων (ΜΕΦ - Unit3 - COMPRES) του Ε.Σ.Κ.Ε.ΔΙ.Κ, οφείλει μετά από σχετική αλληλογραφία, να διαθέτει επικαιροποιημένο κατάλογο με τις διευθύνσεις ηλεκτρονικού ταχυδρομείου (e-mail) όλων των εμπλεκόμενων φορέων στους οποίους θα αποστέλλονται οι επίσημες προγνώσεις της ΕΜΥ και οι προειδοποιήσεις, προκειμένου να ενημερώνονται.

Μετά την αποστολή των σχετικών προειδοποιήσεων της Μονάδας Εμπλεκόμενων Φορέων (ΜΕΦ - Unit3 - COMPRES) του Ε.Σ.Κ.Ε.ΔΙ.Κ προς τις Αποκεντρωμένες Διοικήσεις και τις Περιφέρειες για την εκδήλωση έντονων ή και επικίνδυνων καιρικών φαινομένων βάσει των Έκτακτων Δελτίων Επιδείνωσης Καιρού (ΕΔΕΚ) ή των Έκτακτων Δελτίων Πρόγνωσης Επικίνδυνων Καιρικών Φαινομένων (ΕΔΠΕΚΦ), η περαιτέρω κοινοποίησή τους, μέσω ηλεκτρονικού ταχυδρομείου, προς τους υπεύθυνους Πολιτικής Προστασίας των Δήμων θα γίνεται με ευθύνη των Δ/νσεων Πολιτικής Προστασίας των Αποκεντρωμένων Διοικήσεων.

Νοείται ότι οι Δ/νσεις Πολιτικής Προστασίας των Περιφερειών και τα Γραφεία Πολιτικής Προστασίας των Δήμων που λαμβάνουν από την Μονάδα Εμπλεκόμενων Φορέων (ΜΕΦ - Unit3 - COMPRES) του Ε.Σ.Κ.Ε.ΔΙ.Κ τα ιδιαίτερα προειδοποιητικά σήματα, με συνημμένα τα Έκτακτα Δελτία Επιδείνωσης Καιρού (ΕΔΕΚ) και τα Έκτακτα Δελτία Πρόγνωσης Επικίνδυνων Καιρικών Φαινομένων (ΕΔΠΕΚΦ), που εκδίδονται από την ΕΜΥ θα πρέπει άμεσα να ενημερώνουν τους επικεφαλής υπεύθυνους χειμερινής συντήρησης του οδικού δικτύου αρμοδιότητας των Περιφερειών και των Δήμων αντίστοιχα, προκειμένου να τεθούν σε ετοιμότητα για την αντιμετώπιση χιονοπτώσεων και παγετού στο οδικό δίκτυο αρμοδιότητάς τους, σύμφωνα με το σχεδιασμό χειμερινής συντήρησης.

Σημειώνεται ότι ο υψομετρικός προσδιορισμός που χρησιμοποιείται στα δελτία της ΕΜΥ (πεδινές, ημιορεινές περιοχές, κλπ) είναι σε απόλυτη συμφωνία με τις υψομετρικές κλάσεις που χρησιμοποιούνται από τη ΓΓΠΠ για τη χαρτογραφική απεικόνιση των σχεδίων αποχιονισμού (Παράρτημα Α3.4 του παρόντος - σχετικό έγγραφο της ΕΜΥ Φ970/ΑΔ7753/Σ.1863/22-11-2012).

Η δρομολόγηση της αποστολής του ανωτέρω ιδιαίτερου προειδοποιητικού σήματος από την Μονάδα Εμπλεκόμενων Φορέων (ΜΕΦ - Unit3 - COMPRES) του Ε.Σ.Κ.Ε.ΔΙ.Κ παρουσιάζεται αναλυτικά στο ακόλουθο **Διάγραμμα 1**.

Στις περιπτώσεις όπου η Εθνική Μετεωρολογική Υπηρεσία (Ε.Μ.Υ.) εκδίδει Έκτακτα Δελτία Επιδείνωσης Καιρού (ΕΔΕΚ) και Έκτακτα Δελτία Πρόγνωσης Επικίνδυνων Καιρικών Φαινομένων (ΕΔΠΕΚΦ), η Γενική Γραμματεία Πολιτικής Προστασίας εκδίδει δελτία τύπου τα οποία αποστέλλονται σε όλα τα Μέσα Μαζικής Ενημέρωσης και αναρτώνται στον δικτυακό της χώρο, με στόχο την ενημέρωση του κοινού για την εκδήλωση έντονων ή και επικίνδυνων καιρικών φαινομένων και την παροχή ειδικότερων οδηγιών για τη λήψη μέτρων αυτοπροστασίας από ενδεχόμενους κινδύνους που προέρχονται από χιονοπτώσεις και παγετό (www.civilprotection.gr).

Διάγραμμα 1. Διάγραμμα ροής αποστολής των Έκτακτων Δελτίων της ΕΜΥ¹⁷ και ιδιαίτερου προειδοποιητικού σήματος από τη Μονάδα Εμπλεκομένων Φορέων (Unit3 -COMPRES) του Ε.Σ.Κ.Ε.ΔΙ.Κ.

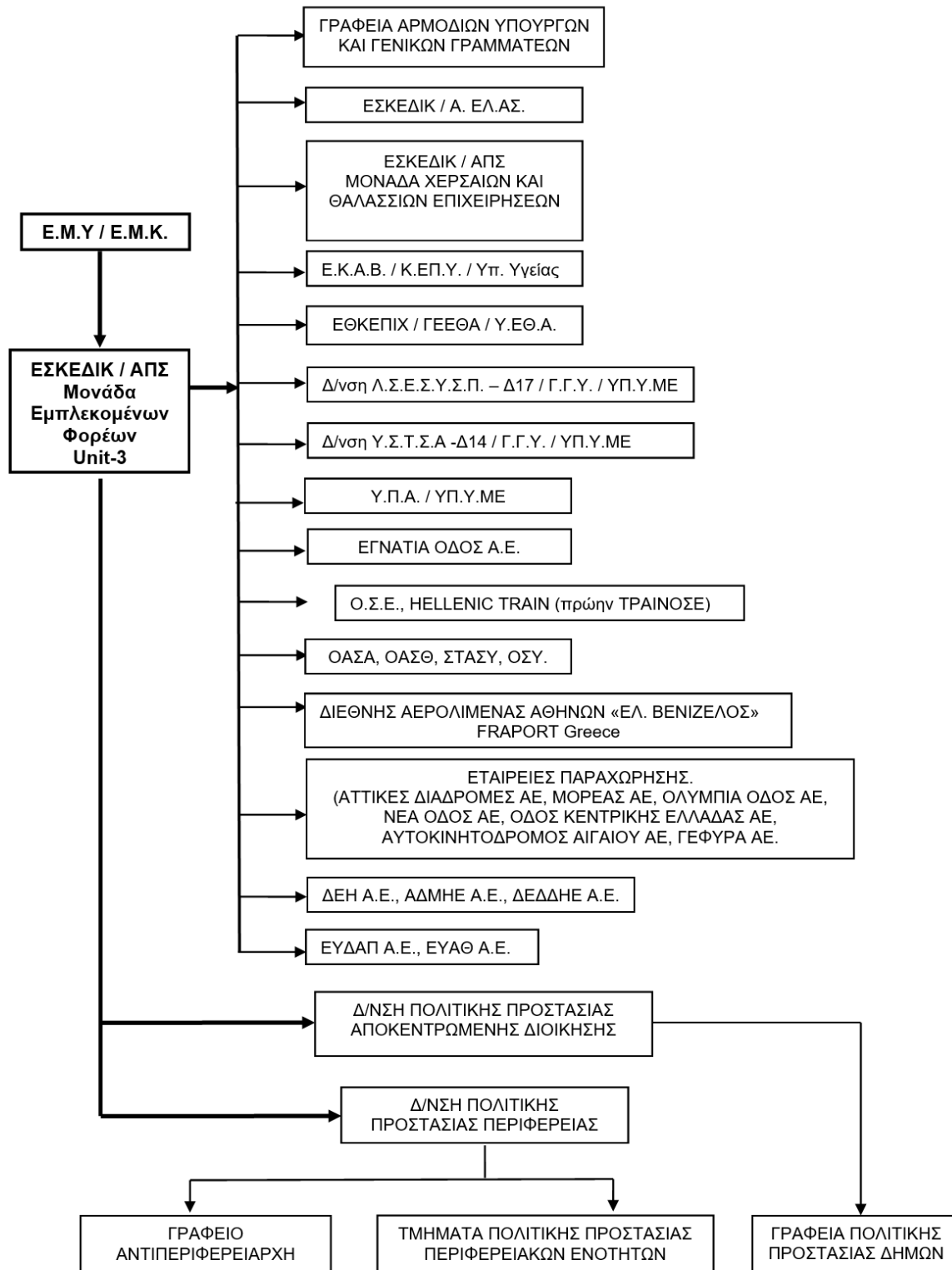

¹⁷ Έκτακτα Δελτία Επιδείνωσης Καιρού (ΕΔΕΚ) και Έκτακτα Δελτία Πρόγνωσης Επικίνδυνων Καιρικών Φαινομένων (ΕΔΠΕΚΦ).

10.2 Διοίκηση, Έλεγχος & Συντονισμός επιχειρήσεων

Για την αντιμετώπιση εκτάκτων αναγκών από την εκδήλωση χιονοπτώσεων και παγετού και τη διαχείριση των συνεπειών (συμπεριλαμβανομένης και της άμεσης-βραχείας αποκατάστασης), η Διοίκηση, Έλεγχος & Συντονισμός των επιχειρήσεων αποτελεί ευθύνη του Γενικού Γραμματέα Πολιτικής Προστασίας των Περιφερειαρχών/αρμόδιων Αντιπεριφερειαρχών και Δημάρχων, οι οποίοι αναλόγως της κλιμάκωσης υλοποιούν στο πλαίσιο των αρμοδιοτήτων τους δράσεις πολιτικής προστασίας, ενημερώνοντας ταυτόχρονα το ανώτερο διοικητικά Όργανο Πολιτικής Προστασίας.

Η Διοίκηση, ο Έλεγχος & ο Συντονισμός επιμέρους επιχειρησιακών δράσεων αναλαμβάνεται από τους καθ' ύλη αρμόδιους φορείς.

- Δράσεις έρευνας και διάσωσης, απεγκλωβισμού και διάσωσης οδηγών και επιβατών στο οδικό δίκτυο της χώρας, απεγκλωβισμού και διάσωσης επιβατών και εργαζομένων στο σιδηροδρομικό δίκτυο της χώρας εξ αιτίας χιονόπτωσης ή παγετού, καθώς και ενίσχυσης σε προσωπικό και μέσα του ΠΣ, αναλαμβάνονται και συντονίζονται από τον εκάστοτε Επικεφαλής Αξιωματικό του Πυροσβεστικού Σώματος, ο οποίος ενεργεί ως συντονιστής του έργου στην περιοχή του συμβάντος.
- Δράσεις ασφάλειας, μέτρων τροχαίας, υποστήριξη μέτρων προστασίας πολιτών αναλαμβάνονται και συντονίζονται από τον εκάστοτε Επικεφαλής Αξιωματικό της Ελληνικής Αστυνομίας και σε περίπτωση περιοχής αρμοδιότητας Λιμενικού Σώματος, από τον εκάστοτε Επικεφαλής Αξιωματικό του Λιμενικού Σώματος.
- Δράσεις ιατρικής υποστήριξης, διακομιδής τραυματιών-ασθενών και ενεργοποίησης των κατά τόπους μονάδων υγείας (νοσοκομεία, κέντρα υγείας, κλπ). αναλαμβάνονται και συντονίζονται από το ΕΚΑΒ (Κεντρική Υπηρεσία ή Παράρτημα ΕΚΑΒ).
- Δράσεις έρευνας και διάσωσης στην χωρική αρμοδιότητα του Λιμενικού Σώματος - Ελληνικής Ακτοφυλακής (θαλάσσιος χώρος, αιγιαλός και παραλία) αναλαμβάνονται και συντονίζονται από τις εκάστοτε αρμόδιες αρχές του ΛΣ-ΕΛΑΚΤ.
- Δράσεις παροχή βοήθειας (φαρμακευτικό υλικό, καύσιμα, τρόφιμα, είδη πρώτης ανάγκης) σε κατοίκους που έχουν αποκλειστεί λόγω πολυήμερης διακοπής της κυκλοφορίας στο οδικό δίκτυο εξαιτίας χιονοπτώσεων και παγετού, συντονίζονται από τους κατά τόπους αρμόδιους Δημάρχους.

10.3 Αρχική ειδοποίηση για την εκδήλωση χιονοπτώσεων και παγετού

Αρχική αναγγελία/ειδοποίηση νοείται η επίσημη ενημέρωση των εμπλεκόμενων φορέων για τις επιπτώσεις από την εκδήλωση έντονων καιρικών φαινομένων όπως χιονοπτώσεις και παγετός, τόσο σε τοπικό όσο και περιφερειακό και κεντρικό επίπεδο, από τους αρμόδιους προς τούτο φορείς.

Η αρχική αναγγελία/ειδοποίηση έχει στόχο την άμεση συλλογή πληροφοριών κατά την εκδήλωση έντονων ή και επικίνδυνων καιρικών φαινομένων σχετικών με την επικρατούσα κατάσταση και τις επηρεαζόμενες περιοχές, καθώς και την ενημέρωση των άμεσα εμπλεκόμενων φορέων στη διαχείριση εκτάκτων αναγκών, τόσο σε τοπικό όσο και σε περιφερειακό και κεντρικό επίπεδο.

Στο στάδιο αυτό πραγματοποιείται η πρώτη εκτίμηση για την επικρατούσα κατάσταση και τις επηρεαζόμενες περιοχές που αποτελεί κρίσιμη παράμετρο για την περαιτέρω κινητοποίηση του μηχανισμού πολιτικής προστασίας.

Οι αρμόδιες κατά τόπους υπηρεσίες της ΕΛ.ΑΣ. αποτελούν θεσμικά τον φορέα επίσημης ενημέρωσης των εμπλεκόμενων φορέων καθώς και της Μονάδας Εμπλεκόμενων Φορέων (Unit3 - COMPRES) του Ε.Σ.Κ.Ε.ΔΙ.Κ., για την επικρατούσα κατάσταση στην περιοχή ευθύνης τους μετά από την εκδήλωση έντονων καιρικών φαινομένων όπως χιονοπτώσεις και παγετός, δεδομένου ότι λειτουργούν

Γενικό Σχέδιο Αντιμετώπισης Εκτάκτων Αναγκών και Άμεσης/Βραχείας Διαχείρισης των Συνεπειών από την Εκδήλωση Χιονοπτώσεων και παγετού «ΒΟΡΕΑΣ 2» - 2^η Έκδοση 2022

σε 24-ωρη βάση και κατά κανόνα είναι αυτές οι οποίες μπορούν άμεσα να συλλέξουν πληροφορίες για την επικρατούσα κατάσταση και την επηρεαζόμενη περιοχή (Παράρτημα Ε, Γενικό Σχέδιο Πολιτικής Προστασίας «Ξενοκράτης», ΥΑ 1299 10-04-2003 ΦΕΚ 423/ Β΄/2003). Σε περιπτώσεις που αναφέρονται της Μονάδας Εμπλεκόμενων Φορέων (Unit3 -COMPRES) του Ε.Σ.Κ.Ε.ΔΙ.Κ. ,δυσχέρειες κυκλοφορίας λόγω χιονοπτώσεων και παγετού και ιδιαίτερα διακοπή της κυκλοφορίας στα ολοκληρωμένα τμήματα των αυτοκινητοδρόμων και στο εθνικό οδικό δίκτυο, η Μονάδα Εμπλεκόμενων Φορέων (Unit3 -COMPRES) του Ε.Σ.Κ.Ε.ΔΙ.Κ. ενημερώνει τον Διοικητή Ε.Σ.Κ.Ε.ΔΙ.Κ. και τον Γενικό Γραμματέα Πολιτικής Προστασίας.

Την δράση αυτή μπορούν να υποστηρίξουν και οι αρμόδιες κατά τόπους υπηρεσίες του Π.Σ, οι οποίες επίσης λειτουργούν σε 24-ωρη βάση. Οι ανωτέρω υπηρεσίες ενημερώνουν άμεσα τις ανώτερες διοικητικές δομές τους καθώς και τον Δήμαρχο, τον Περιφερειάρχη και τον αρμόδιο Αντιπεριφερειάρχη.

Με εντολή των Δημάρχων κινητοποιούνται τα Γραφεία Πολιτικής Προστασίας των Δήμων, στην περιοχή των οποίων έχουν δημιουργηθεί έκτακτες ανάγκες λόγω χιονοπτώσεων και παγετού. Τα Γραφεία Πολιτικής Προστασίας των Δήμων κατ' εφαρμογή των μνημονίων ενεργειών που έχουν καταρτίσει, επικοινωνούν με τα κατά τόπους Αστυνομικά Τμήματα και Πυροσβεστικές Υπηρεσίες, προκειμένου να συλλέξουν περισσότερες πληροφορίες σχετικά με την επικρατούσα κατάσταση στην περιοχή ευθύνης τους και να ενημερώσουν τον Δήμαρχο, το Τμήμα Πολιτικής Προστασίας της οικείας Περιφερειακής Ενότητας, καθώς και τη Μονάδα Εμπλεκόμενων Φορέων (Unit3 -COMPRES) του Ε.Σ.Κ.Ε.ΔΙ.Κ..

Ομοίως, με εντολή του Περιφερειάρχη κινητοποιούνται η Δ/ση Πολιτικής Προστασίας της Περιφέρειας, οι αρμόδιοι Αντιπεριφερειάρχες καθώς και τα Τμήματα Πολιτικής Προστασίας των οικείων Περιφερειακών Ενοτήτων, στην περιοχή των οποίων έχουν δημιουργηθεί έκτακτες ανάγκες λόγω χιονοπτώσεων και παγετού.

Οι ανωτέρω, κατ' εφαρμογή των μνημονίων ενεργειών που έχουν καταρτίσει, επικοινωνούν με τα κατά τόπους Αστυνομικά Τμήματα και Πυροσβεστικές Υπηρεσίες, καθώς και τα Γραφεία Πολιτικής Προστασίας των οικείων Δήμων, προκειμένου να συλλέξουν περισσότερες πληροφορίες σχετικά με την επικρατούσα κατάσταση στην περιοχή ευθύνης τους και να ενημερώσουν τον Περιφερειάρχη καθώς και τη Μονάδα Εμπλεκόμενων Φορέων (Unit3 -COMPRES) του Ε.Σ.Κ.Ε.ΔΙ.Κ..

Η Μονάδα Εμπλεκόμενων Φορέων (Unit3 -COMPRES) του Ε.Σ.Κ.Ε.ΔΙ.Κ., μετά την πρώτη ενημέρωσή του για τις επιπτώσεις από την εκδήλωση έντονων ή και επικίνδυνων καιρικών φαινομένων όπως χιονοπτώσεις και παγετός, κυρίως από τις αρμόδιες υπηρεσίες της ΕΛ.ΑΣ. και του Ε.Σ.Κ.Ε.ΔΙ.Κ. / Μονάδα Χερσαίων και Θαλασσιών Επιχειρήσεων, επικοινωνεί με τα κατά τόπους Γραφεία Πολιτικής Προστασίας των Δήμων και τις Δ/σεις Πολιτικής Προστασίας των Περιφερειών και των Αποκεντρωμένων Διοικήσεων προκειμένου να συλλέξει περαιτέρω πληροφορίες για τις περιοχές που επηρεάστηκαν και ενημερώνει το Γενικό Γραμματέα Πολιτικής Προστασίας και τη Δ/ση Σχεδιασμού & Αντιμετώπισης Εκτάκτων Αναγκών της ΓΓΠΠ.

Επισημαίνεται ότι αρμόδιος φορέας για την έκδοση αρχικής ειδοποίησης – αναγγελίας σχετικά με τις επιπτώσεις από την εκδήλωση επικίνδυνων καιρικών φαινομένων, όπως χιονοπτώσεις και παγετός, στο οδικό δίκτυο είναι οι κατά τόπους αρμόδιες υπηρεσίες Τροχαίας της ΕΛ.ΑΣ.

Επισημαίνεται ότι οι κατά τόπους αρμόδιες υπηρεσίες Τροχαίας της ΕΛ.ΑΣ. δύναται να λαμβάνουν εντός και εκτός κατοικημένων περιοχών προσωρινά μέτρα απαγορεύσεων ή περιορισμών της κυκλοφορίας, όταν αυτό επιβάλλεται από ιδιαίτερους λόγους ασφαλείας ή σε έκτακτες περιπτώσεις για την αντιμετώπιση τελείως προσωρινών καταστάσεων (άρθρ. 52 του Κώδικα Οδικής Κυκλοφορίας Ν. 2696/1999 – ΦΕΚ 57/Α΄/1999), όπως αυτό έχει αντικατασταθεί με την παρ. 9 του άρθρου 48 του Ν. 4313/2014).

Η αρχική ειδοποίηση-αναγγελία σχετικά με τις επιπτώσεις από την εκδήλωση έντονων καιρικών φαινομένων όπως χιονοπτώσεις και παγετός σε δίκτυα και υποδομές που υπάγονται σε άλλους φορείς αποτελεί αρμοδιότητα των ίδιων των φορέων.

Στη συνέχεια οι παραλήπτες της αρχικής ειδοποίησης αναλαμβάνουν να ενημερώσουν τις αρμόδιες επιχειρησιακά εμπλεκόμενες οργανικές μονάδες του Φορέα τους.

Οποιαδήποτε επιπλέον πληροφορία που προέρχεται από μη θεσμοθετημένους για το σκοπό αυτό Φορείς αποτελεί χρήσιμη πρόσθετη πληροφορία για τα αρμόδια όργανα των διαφόρων επιπέδων.

10.4 Επικοινωνίες

Οι επικοινωνίες μεταξύ των Φορέων για την αντιμετώπιση εκτάκτων αναγκών και την άμεση/βραχεία διαχείριση των συνεπειών από την εκδήλωση χιονοπτώσεων και παγετού, γίνονται κατά κανόνα με τη χρήση των δικτύων σταθερής και κινητής τηλεφωνίας σε όλα τα στάδια επιχειρήσεων.

Για τις ενδοεπικοινωνίες τους οι εμπλεκόμενοι φορείς δύναται να χρησιμοποιούν και δίκτυα ασύρματων επικοινωνιών, σύμφωνα με τα προβλεπόμενα στον επιχειρησιακό σχεδιασμό τους.

Η ανταλλαγή πληροφοριών, η αποστολή αιτημάτων, κλπ. που πραγματοποιούνται μέσω τηλεφωνικών επικοινωνιών, δύναται να ακολουθείται με την αποστολή εγγράφων μέσω ηλεκτρονικού ταχυδρομείου όταν αυτό απαιτείται και είναι εφικτό.

10.5 Κινητοποίηση

Στο στάδιο αυτό, όλοι οι φορείς υπεύθυνοι για την αντιμετώπιση καταστάσεων έκτακτης ανάγκης από την εκδήλωση χιονοπτώσεων και παγετού, λαμβάνοντας υπόψη την αρχική εκτίμηση των συνεπειών, αξιολογώντας τις πληροφορίες για την επικρατούσα κατάσταση καθώς και τα πιθανά αιτήματα συνδρομής προς άλλους φορείς, κινητοποιούν το εμπλεκόμενο προσωπικό και τα μέσα που έχουν στη διάθεσή τους για την υλοποίηση δράσεων πολιτικής προστασίας για την αντιμετώπιση εκτάκτων αναγκών και την άμεση/βραχεία διαχείριση των συνεπειών, βάσει του αντίστοιχου σχεδιασμού τους.

Νοείται ότι το επίπεδο κλιμάκωσης και κινητοποίησης του εμπλεκόμενου προσωπικού και μέσων δύναται να τροποποιηθεί όταν αυτό απαιτηθεί βάσει της αξιολόγησης των νεότερων δεδομένων που αφορούν στις συνέπειες του καταστροφικού φαινομένου. Κριτήρια κλιμάκωσης θεωρούνται:

- η αδυναμία αντιμετώπισης της καταστροφής από το κατώτερο διοικητικό επίπεδο λόγω ανεπάρκειας διατιθέμενων πόρων
- η έκταση της καταστροφής
- το μέγεθος των απωλειών ή ζημιών (ένταση της καταστροφής)

Διευκρινίζεται ότι η κλιμάκωση της κινητοποίησης του κάθε φορέα δεν πρέπει να συγχέεται με τη γενικότερη κλιμάκωση της κινητοποίησης των λοιπών επιχειρησιακά εμπλεκόμενων φορέων και είναι δυνατόν να λαμβάνει χώρα σε διαφορετικό χρόνο, όπως προκύπτει από το ρόλο και τις αρμοδιότητες του.

10.5.1 Κινητοποίηση σε τοπικό επίπεδο

Οι κατά τόπους Αστυνομικές Αρχές με βάση την αρχική εκτίμηση των συνεπειών από την εκδήλωση χιονοπτώσεων και παγετού και σύμφωνα με τα προβλεπόμενα στο σχεδιασμό τους κινητοποιούν τους διαθέσιμους πόρους, αν αυτό απαιτηθεί, για τη λήψη μέτρων τροχαίας κίνησης για τη διευκόλυνση της κίνησης των οχημάτων έκτακτης ανάγκης (ΠΣ, Ε.Κ.Α.Β., κλπ), καθώς και την επιτήρηση και τη πρόσκαιρη και έγκαιρη διακοπή της κυκλοφορίας των οχημάτων, σε συντρέχουσα

Γενικό Σχέδιο Αντιμετώπισης Εκτάκτων Αναγκών και Άμεσης/Βραχείας Διαχείρισης των Συνεπειών από την Εκδήλωση Χιονοπτώσεων και παγετού «ΒΟΡΕΑΣ 2» - 2^η Έκδοση 2022

περίπτωση, σε σημεία που παρουσιάζουν δυσκολίες διέλευσης - ιδιαιτερότητες, έτσι, ώστε να διενεργείται αποχιονισμός και ρίψη αλατιού με τον καλύτερο δυνατό και ασφαλή τρόπο από τις αρμόδιες προς τούτο Υπηρεσίες. Σ' αυτές τις περιπτώσεις η ακινητοποίηση των οχημάτων θα γίνεται σε ικανή απόσταση, προ του σημείου που εντοπίζονται τα προβλήματα και θα διαρκεί μέχρι την άρση αυτών.

Σε περιπτώσεις επιβολής περιορισμών, ή απαγορεύσεων κυκλοφορίας, οι θέσεις στάθμευσης των οχημάτων επί ή πλησίον του οδικού άξονα θα πρέπει να καθορίζονται μετά από συνεννόηση με τους κατά τόπους επικεφαλής συντονιστές, υπεύθυνους για την εκτέλεση έργων χειμερινής συντήρησης, ώστε να διευκολύνεται το έργο τους.

Ειδικότερα, στις περιπτώσεις εφαρμογής του μέτρου της απαγόρευσης κυκλοφορίας βαρέων οχημάτων στους αυτοκινητόδρομους της χώρας, θα πρέπει να εξετάζεται η ακινητοποίησή τους σε ικανή απόσταση από τα τμήματα των αυτοκινητοδρόμων που παρουσιάζουν προβλήματα χιονόπτωσης και παγετού, ώστε να μην δυσχεραίνεται το έργο του αποχιονισμού του οδικού δικτύου αρμοδιότητάς τους από τα σταθμευμένα στο οδόστρωμα οχήματα.

Επίσης από τις κατά τόπους Αστυνομικές Αρχές λαμβάνεται μέριμνα για την απρόσκοπτη και ασφαλή διοχέτευση ή και αναστροφή των οχημάτων στα σημεία εκτροπής της κυκλοφορίας. Τα σημεία αυτά να επιλέγονται κατά το δυνατόν πλησίον κατοικημένων περιοχών ή σταθμών ανεφοδιασμού κ.λπ. προς αποφυγή αποκλεισμού οδηγών και επιβατών σε ερημικές τοποθεσίες.

Νοείται ότι κατά την εκδήλωση φαινομένων, όπως οι χιονοπτώσεις και ο παγετός κατά μήκος των οδικών αξόνων, η προληπτική ακινητοποίηση των οχημάτων από τις κατά τόπους υπεύθυνες υπηρεσίες της ΕΛΑΣ, μέχρι να αποκατασταθεί η βατότητα του οδικού δικτύου από τα συνεργεία αποχιονισμού, θεωρείται αποτελεσματικό μέτρο.

Επίσης, οι κατά τόπους αρμόδιες υπηρεσίες της ΕΛ.ΑΣ. στα πλαίσια των αρμοδιοτήτων τους και αν τούτο απαιτείται, προχωρούν στη λήψη μέτρων τάξης και ασφάλειας περιμετρικά των χώρων επιχειρήσεων του Π.Σ., καθώς και όπου αλλού απαιτείται η επιπρόσθετη λήψη μέτρων ασφάλειας για τη διευκόλυνση του έργου των σωστικών συνεργείων και των συνεργείων αποκατάστασης, καθώς και για την προστασία της ζωής και της περιουσίας των πολιτών. Σε περιπτώσεις που δεν επαρκούν τα διαθέσιμα μέσα του ΕΚΑΒ, οι κατά τόπους Αστυνομικές Αρχές δύναται να συνδράμουν στο έργο της μεταφοράς τραυματιών σε νοσηλευτικές μονάδες.

Ο συντονισμός των περιφερειακών Υπηρεσιών της ΕΛ.ΑΣ., όταν αυτό απαιτείται από την έκταση και την ένταση των φαινομένων, πραγματοποιείται από το Ενιαίο Συντονιστικό Κέντρο Επιχειρήσεων και Διαχείρισης Κρίσεων (Ε.Σ.Κ.Ε.ΔΙ.Κ.) του Αρχηγείου της ΕΛ.ΑΣ. (άρθ. 21 του Ν.4249/2014 – ΦΕΚ 73/Α'/2014).

Οι ανωτέρω δράσεις στους χώρους αρμοδιότητας του Λιμενικού Σώματος και Ελληνικής Ακτοφυλακής αποτελεί αρμοδιότητα των τοπικών Λιμενικών Αρχών (ΝΔ 444/1970 –ΦΕΚ 39/Α'/1970, ΠΔ 242/1999 – ΦΕΚ 202/Α'/1999).

Οι κατά τόπους Πυροσβεστικές Υπηρεσίες, μετά την εκδήλωση χιονοπτώσεων και παγετού ενημερώνονται για συμβάντα αρμοδιότητάς τους (έρευνα και διάσωση στον χερσαίο χώρο, απεγκλωβισμό και διάσωση οδηγών και επιβατών στο οδικό δίκτυο της χώρας, απεγκλωβισμό και διάσωση επιβατών και εργαζομένων στο σιδηροδρομικό δίκτυο της χώρας, μεταφορά και διανομή κουβερτών και πρόχειρου γεύματος σε οδηγούς και επιβάτες σε περιπτώσεις ακινητοποίησης οχημάτων στο οδικό δίκτυο λόγω χιονοπτώσεων ή παγετού) από τις υπηρεσίες της ΕΛ.ΑΣ. ή και από άλλους φορείς και ιδιώτες και κινητοποιούνται σύμφωνα με τα προβλεπόμενα στα επιχειρησιακά τους σχέδια. Προβαίνουν σε αξιολόγηση και εκτίμηση των πληροφοριών από τον τόπο του συμβάντος, κλιμακώνουν τις δράσεις τους και αναλόγως της φύσης και της έκτασης των συμβάντων αρμοδιότητάς τους, αιτούνται μέσω του 199 ΣΕΚΥΠΣ/ΕΣΚΕ την ενίσχυση των δυνάμεών τους, καθώς και την

Γενικό Σχέδιο Αντιμετώπισης Εκτάκτων Αναγκών και Άμεσης/Βραχείας Διαχείρισης των Συνεπειών από την Εκδήλωση Χιονοπτώσεων και παγετού «ΒΟΡΕΑΣ 2» - 2^η Έκδοση 2022

υποστήριξη άλλων φορέων (ΕΛ.ΑΣ., Λ.Σ.-ΕΛΑΚΤ, ΕΚΑΒ, Δήμων, κλπ) για την υλοποίηση των ανωτέρω δράσεων.

Η κινητοποίηση των υπηρεσιών του Πυροσβεστικού Σώματος για περιστατικά αρμοδιότητάς τους (έρευνα και διάσωση στον χερσαίο χώρο, απεγκλωβισμό και διάσωση οδηγών και επιβατών στο οδικό δίκτυο της χώρας, απεγκλωβισμό και διάσωση επιβατών και εργαζομένων στο σιδηροδρομικό δίκτυο της χώρας, μεταφορά και διανομή κουβερτών και πρόχειρου γεύματος σε οδηγούς και επιβάτες σε περιπτώσεις ακινητοποίησης οχημάτων στο οδικό δίκτυο λόγω χιονοπτώσεων ή παγετού), αποφασίζεται από τα αρμόδια όργανα του ΠΣ σύμφωνα με τον επιχειρησιακό σχεδιασμό του. Στις ανωτέρω επιχειρήσεις, η Διοίκηση Έλεγχος & Συντονισμός των επιχειρήσεων γίνεται από τα αρμόδια όργανα του Πυροσβεστικού Σώματος, σύμφωνα με τον επιχειρησιακό του σχεδιασμό.

Οι υπηρεσίες του ΕΚΑΒ στις πληγείσες περιοχές, με βάση την ενημέρωση που έχουν από τις υπηρεσίες της ΕΛ.ΑΣ., του Π.Σ. ή και από άλλους φορείς και ιδιώτες, θέτουν σε ετοιμότητα τους διαθέσιμους πόρους τους, σύμφωνα με τα προβλεπόμενα στο σχεδιασμό τους, και κατευθύνουν το έργο τους σε συνεργασία με τους κατά τόπους διοικητές των υγειονομικών μονάδων και τις κατά τόπους διοικήσεις του Π.Σ. και της ΕΛ.ΑΣ.

Επίσης το **ΕΚΑΒ**, μετά την εκδήλωση χιονοπτώσεων και παγετού, έχει την ευθύνη για τον γενικότερο συντονισμό των φορέων που έχουν την ευθύνη για την υλοποίηση δράσεων σχετικών με την αντιμετώπιση εκτάκτων καταστάσεων που αφορούν στη δημόσια υγεία. Ειδικότερα και όταν αυτό απαιτείται, παρακολουθεί την εφαρμογή δράσεων του Τομέα Υγείας βάσει του αντίστοιχου σχεδιασμού, για την αντιμετώπιση εκτάκτων αναγκών λόγω χιονοπτώσεων και παγετού, όπως ετοιμότητα και λειτουργία των νοσηλευτικών μονάδων για την υποδοχή περιστατικών υγείας, κάλυψη αυξημένων αναγκών σε φαρμακευτικό υλικό.

Οι διοικήσεις των νοσηλευτικών μονάδων στην περιοχή όπου εκδηλώνονται χιονοπτώσεις και παγετός βρίσκονται σε ετοιμότητα για την αντιμετώπιση προβλημάτων από χιονοπτώσεις και παγετό στους υπαίθριους χώρους εντός των ορίων των εγκαταστάσεων.

Οι κατά τόπους Λιμενικές Αρχές υλοποιούν μέτρα τάξης και ασφάλειας για τους χώρους αρμοδιότητας του Λιμενικού Σώματος-Ελληνικής Ακτοφυλακής και βρίσκονται σε ετοιμότητα για την αντιμετώπιση προβλημάτων από χιονοπτώσεις και παγετό στους υπαίθριους χώρους εντός των ορίων των λιμενικών εγκαταστάσεων (ΝΔ 444/1970 – ΦΕΚ 39/Α'/1970, ΠΔ 242/1999 – ΦΕΚ 202/Α'/1999). Παράλληλα, διευκολύνουν την από θαλάσσης μεταφορά πεζοπόρων τμημάτων ή και οχημάτων του Π.Σ., καθώς και άλλων επιχειρησιακά εμπλεκόμενων φορέων (ΕΛ.ΑΣ., ΕΚΑΒ, στελεχών πολιτικής προστασίας, Γ.Δ.Α.Ε.Φ.Κ., κλπ), όταν αυτό κρίνεται απαραίτητο, καθώς και την από θαλάσσης μεταφορά προσωπικού, υλικών και μέσων για την περίθαλψη πληγέντων με υπηρεσιακά ή ναυλωθέντα πλοία. Τέλος, συντονίζουν δράσεις έρευνας και διάσωσης στην χωρική αρμοδιότητα του Λιμενικού Σώματος - Ελληνικής Ακτοφυλακής (θαλάσσιος χώρος, αιγιαλός και παραλία), σύμφωνα με τα προβλεπόμενα στα επιχειρησιακά τους σχέδια.

Οι Δήμαρχοι εκτιμώντας τις επιπτώσεις, όπως αυτές διαμορφώνονται από τις πληροφορίες που έχουν συλλέξει ή από νεότερες πληροφορίες που ακολουθούν την εξέλιξη των φαινομένων, κινητοποιούν δια των Γραφείων Πολιτικής Προστασίας των Δήμων, το επιχειρησιακά εμπλεκόμενο δυναμικό και τα μέσα πολιτικής προστασίας του Δήμου, προκειμένου να δρομολογήσουν δράσεις όπως αυτές αναφέρονται στις παραγράφους 5.4 και 5.5 του παρόντος.

Οι Περιφερειάρχες ή οι αρμόδιοι Αντιπεριφερειάρχες που ενεργούν σύμφωνα με τις οδηγίες και τις κατευθύνσεις που τους παρέχουν οι Περιφερειάρχες, εκτιμώντας τις επιπτώσεις, όπως αυτές διαμορφώνονται από τις πληροφορίες που έχουν συλλέξει ή από νεότερες πληροφορίες που ακολουθούν την εξέλιξη των φαινομένων, κινητοποιούν δια των Δ/σεων Πολιτικής Προστασίας, το επιχειρησιακά εμπλεκόμενο δυναμικό και τα μέσα πολιτικής προστασίας της Περιφέρειας,

Γενικό Σχέδιο Αντιμετώπισης Εκτάκτων Αναγκών και Άμεσης/Βραχείας Διαχείρισης των Συνεπειών από την Εκδήλωση Χιονοπτώσεων και παγετού «ΒΟΡΕΑΣ 2» - 2^η Έκδοση 2022

προκειμένου να δρομολογήσουν δράσεις όπως αυτές αναφέρονται στις παραγράφους 6.4 και 6.5 του παρόντος.

Νοείται ότι κατά προτεραιότητα εξετάζονται αιτήματα συνδρομής στο έργο διάσωσης και απεγκλωβισμού όπως και η διάνοιξη αποκλεισμένων δρόμων αρμοδιότητας των Δήμων και των Περιφερειών για τη διευκόλυνση της κίνησης των οχημάτων των σωστικών συνεργείων προς και από την πληγείσα περιοχή, τις νοσοκομειακές μονάδες, κλπ.

Οι Διευθυντές σχολικών μονάδων Α/θμιας και Β/θμιας Εκπαίδευσης, μετά την εκδήλωση χιονοπτώσεων και παγετού εντός ή πλησίον των σχολικών μονάδων και εφόσον οι σχολικές μονάδες βρίσκονται σε λειτουργία, εφαρμόζουν κατά την κρίση τους το Σχέδιο Έκτακτης Ανάγκης του Σχολείου και ενημερώνουν σχετικά την αρμόδια οργανική μονάδα Πολιτικής Προστασίας του οικείου Δήμου, προκειμένου να βρίσκεται σε ετοιμότητα και εφόσον τούτο κριθεί αναγκαίο να συμβάλλει στην ασφαλή παραλαβή των μαθητών από τους γονείς ή τους κηδεμόνες τους.

Οι υπεύθυνοι λειτουργίας αρχαιολογικών χώρων, μνημείων και μουσείων μετά την εκδήλωση χιονοπτώσεων και παγετού εντός αυτών και εφόσον αυτά βρίσκονται σε λειτουργία, απομακρύνουν άμεσα τους επισκέπτες από τους υπαίθριους χώρους, σύμφωνα με τις κατευθυντήριες οδηγίες που δίνονται από το Υπουργείο Πολιτισμού και Αθλητισμού.

Οι Συντονιστές των Αποκεντρωμένων Διοικήσεων κινητοποιούν τις Δ/νσεις Πολιτικής Προστασίας προκειμένου να εκτιμήσουν το εύρος των συνεπειών από την εκδήλωση χιονοπτώσεων και παγετού και εφόσον συντρέχουν λόγοι να συμβάλουν με το προσωπικό και τα μέσα της Αποκεντρωμένης Διοίκησης στην αντιμετώπιση εκτάκτων αναγκών και τη διαχείριση των συνεπειών, εφόσον τούτο κριθεί απαραίτητο.

10.5.2 Κινητοποίηση φορέων λειτουργίας και συντήρησης δικτύων και υποδομών στην περιοχή που εκδηλώθηκαν χιονοπτώσεις και παγετός

Μετά την εκδήλωση χιονοπτώσεων και παγετού, οι υπεύθυνοι λειτουργίας και συντήρησης τεχνικών έργων και έργων υποδομής (οδικά και σιδηροδρομικά δίκτυα, δίκτυα κοινής ωφέλειας, μονάδες παραγωγής ενέργειας, γέφυρες, σήραγγες, κλπ) στην περιοχή που αυτά εκδηλώθηκαν, εφόσον συντρέχουν λόγοι, προβαίνουν αυτεπάγγελα και βάσει του κανονισμού λειτουργίας και συντήρησης του εκάστοτε φορέα, σε άμεσο έλεγχο των εγκαταστάσεών τους για τη διασφάλιση της ομαλής λειτουργίας τους.

Ειδικότερα:

Οι φορείς συντήρησης και λειτουργίας δικτύων κοινής ωφέλειας (ΔΕΔΔΗΕ, ΑΔΜΗΕ, ΔΕΣΦΑ, ΕΠΑ εταιρίες κινητής και σταθερής τηλεφωνίας, εταιρίες ύδρευσης και αποχέτευσης, κλπ) κινητοποιούν τις αρμόδιες υπηρεσίες τους για τον άμεσο έλεγχο και την αποκατάσταση βλαβών στο δίκτυο αρμοδιότητάς τους, εφόσον συντρέχουν λόγοι.

Επίσης, συνδράμουν το έργο του Πυροσβεστικού Σώματος στην έρευνα και διάσωση σε αστικό χώρο (προληπτική διακοπή δικτύων για την ασφάλεια του προσωπικού που επιχειρεί στις επιχειρήσεις έρευνας και διάσωσης, κλπ) και εκδίδουν κατά την κρίση τους ανακοινώσεις για την ενημέρωση του κοινού (δελτία τύπου, ανακοινώσεις στα τοπικά ΜΜΕ κ.λπ.).

Σε περιπτώσεις που διαπιστωθούν εκτεταμένες βλάβες λειτουργίας δικτύων κοινής ωφέλειας, θα πρέπει να δοθεί προτεραιότητα στην αποκατάστασή του δικτύου που εξυπηρετεί δημόσια και κοινωφελούς χρήσης κτίρια (νοσοκομεία, υπηρεσίες, κτλ).

Οι διοικήσεις αερολιμένων της χώρας, εφόσον συντρέχουν λόγοι, δρομολογούν τα κατάλληλα μέτρα για την ασφαλή διακίνηση των επιβατών, των πληρωμάτων, των αεροσκαφών, των εργαζομένων στον αερολιμένα και του κοινού που διακινείται σε αυτό, σύμφωνα με τα αντίστοιχα Σχέδια Αντιμετώπισης Καταστάσεων Έκτακτης Ανάγκης.

Οι φορείς συντήρησης και λειτουργίας στα ολοκληρωμένα τμήματα αυτοκινητοδρόμων κινητοποιούν τις αρμόδιες υπηρεσίες τους για τον άμεσο έλεγχο του έργου παραχώρησης και εφόσον συντρέχουν λόγοι δρομολογούν τα κατάλληλα μέτρα για την ασφαλή κυκλοφορία των οχημάτων σε αυτό, σε συνεργασία με τις κατά τόπους αρμόδιες υπηρεσίες της ΕΛ.ΑΣ. και διευκολύνουν κατά προτεραιότητα την κίνηση των οχημάτων των υπηρεσιών έκτακτης ανάγκης (ΕΚΑΒ, ΠΣ, ΕΛ.ΑΣ., κλπ) στο οδικό δίκτυο αρμοδιότητάς τους, προς και από τον τόπο της καταστροφής.

Στο σιδηροδρομικό δίκτυο της χώρας, εφόσον συντρέχουν λόγοι, πραγματοποιείται επιθεώρηση του δικτύου και των εγκαταστάσεων και η αντιμετώπιση προβλημάτων στο σιδηροδρομικό δίκτυο της χώρας, πραγματοποιείται σύμφωνα με τον εν ισχύ Γενικό Κανονισμό Κίνησης της εταιρίας ΟΣΕ Α.Ε., ο οποίος αποτελεί Εθνικό Κανόνα Ασφάλειας, καθώς και σύμφωνα με τα όσα προβλέπονται σχετικά στους Εσωτερικούς Κανονισμούς Λειτουργίας των εταιριών ΟΣΕ Α.Ε., Hellenic Train (πρώην ΤΡΑΙΝΟΣΕ Α.Ε.).

10.5.3 Κινητοποίηση σε κεντρικό επίπεδο

Ο Γενικός Γραμματέας Πολιτικής Προστασίας ενημερώνεται από τη Μονάδα Εμπλεκόμενων Φορέων (Unit3 -COMPRES) του Ε.Σ.Κ.Ε.ΔΙ.Κ. σχετικά με την εκδήλωση χιονοπτώσεων και παγετού, επικοινωνεί με τους κατά τόπους αρμόδιους Δημάρχους και τον αρμόδιο Περιφερειάρχη σχετικά με τις επιπτώσεις τους και τις δράσεις πολιτικής προστασίας που υλοποιούνται σε τοπικό επίπεδο και ενημερώνει τον Υπουργό Κλιματικής Κρίσης και Πολιτικής Προστασίας.

Εν συνεχεία, ο Γενικός Γραμματέας Πολιτικής Προστασίας, αναλόγως της πορείας εξέλιξης του καταστροφικού φαινομένου, συνεργάζεται με τους κατά τόπο αρμόδιους Περιφερειάρχες, Αντιπεριφερειάρχες και Δημάρχους προκειμένου να εξασφαλιστεί ο συντονισμός και η διαλειτουργικότητα μεταξύ των φορέων της κεντρικής διοίκησης και των φορέων που εμπλέκονται σε περιφερειακό και τοπικό επίπεδο σε δράσεις αντιμετώπισης εκτάκτων αναγκών και άμεσης/βραχείας διαχείρισης των συνεπειών.

Με βάση την αρχική εκτίμηση των συνεπειών και εφόσον συντρέχουν λόγοι, **ο Γενικός Γραμματέας Πολιτικής Προστασίας** και **ο Γενικός Γραμματέας Υποδομών**, με εντολή των πολιτικά προϊσταμένων τους μεταβαίνουν άμεσα στην πληγείσα περιοχή με σκοπό τον καλύτερο συντονισμό όλων των υπηρεσιών και φορέων και τη δρομολόγηση δράσεων για την αντιμετώπιση εκτάκτων αναγκών και την άμεση/βραχεία διαχείριση των συνεπειών. Στο ανωτέρω κυβερνητικό κλιμάκιο δύναται να μετέχουν και άλλοι Γενικοί Γραμματείς όταν ανακύπτουν άμεσα θέματα συντονισμού αρμοδιότητάς τους. Οι ανωτέρω Γενικοί Γραμματείς υποστηρίζουν το έργο των οικείων Υπουργών, όταν αυτοί μεταβαίνουν στην πληγείσα περιοχή.

Εν συνεχεία, το ανωτέρω κυβερνητικό κλιμάκιο συνεργάζεται με τους κατά τόπο αρμόδιους Περιφερειάρχες, Αντιπεριφερειάρχες και Δημάρχους προκειμένου να εξασφαλιστεί ο συντονισμός και η διαλειτουργικότητα μεταξύ των φορέων της κεντρικής διοίκησης και των φορέων που εμπλέκονται σε περιφερειακό και τοπικό επίπεδο σε δράσεις αντιμετώπισης εκτάκτων αναγκών και άμεσης/βραχείας διαχείρισης των συνεπειών.

Η Δ/ση Σχεδιασμού Αντιμετώπισης Εκτάκτων Αναγκών της ΓΓΠΠ, εφόσον συντρέχουν λόγοι, υποστηρίζει άμεσα το έργο του Γενικού Γραμματέα Πολιτικής Προστασίας, καθώς και των οργανικών μονάδων των Περιφερειών και των Δήμων ή φορέων της Κεντρικής Διοίκησης που εμπλέκονται στην αντιμετώπιση εκτάκτων αναγκών και την άμεση/βραχεία διαχείριση των συνεπειών από την εκδήλωση χιονοπτώσεων και παγετού.

Στον ανωτέρω συντονισμό μεταξύ των φορέων της κεντρικής διοίκησης και των φορέων που εμπλέκονται σε περιφερειακό και τοπικό επίπεδο, κεντρικό ρόλο έχουν **τα Κέντρα Επιχειρήσεων των εμπλεκόμενων φορέων σε κεντρικό επίπεδο** (ΕΛ.ΑΣ./ΕΣΚΕΔΙΚ, ΑΠΣ/ΕΣΚΕΔΙΚ, ΓΕΕΘΑ/ΕΘΚΕΠΙΧ, κλπ), τα

Γενικό Σχέδιο Αντιμετώπισης Εκτάκτων Αναγκών και Άμεσης/Βραχείας Διαχείρισης των Συνεπειών από την Εκδήλωση Χιονοπτώσεων και παγετού «ΒΟΡΕΑΣ 2» - 2^η Έκδοση 2022

οποία λειτουργούν σε 24-ωρη βάση και αποτελούν τον σύνδεσμο μεταξύ των κατά τόπους επιχειρησιακά εμπλεκόμενων υπηρεσιών τους και της φυσικής και πολιτικής τους ηγεσίας του φορέα τους. Τα ανωτέρω Κέντρα Επιχειρήσεων παρακολουθούν την εφαρμογή δράσεων από τις κατά τόπους επιχειρησιακά εμπλεκόμενες υπηρεσίες τους, ενημερώνουν άμεσα την φυσική και πολιτική τους ηγεσία και με εντολή τους δρομολογούν και συντονίζουν την κινητοποίηση των υπηρεσιών του φορέα τους.

Ειδικότερα, η Μονάδα Εμπλεκόμενων Φορέων (Unit3 -COMPRES) του Ε.Σ.Κ.Ε.ΔΙ.Κ. βρίσκεται σε επικοινωνία με τα λοιπά Κέντρα Επιχειρήσεων των εμπλεκόμενων φορέων σε κεντρικό επίπεδο, καθώς και με τις αρμόδιες οργανικές μονάδες Πολιτικής Προστασίας των Δήμων και των Περιφερειών στις περιοχές όπου εξελίσσεται το καταστροφικό φαινόμενο και υποστηρίζει το έργο των Δημάρχων, των Περιφερειάρχων και των Αρμόδιων Αντιπεριφερειάρχων, που ενεργούν σύμφωνα με τις οδηγίες και τις κατευθύνσεις που τους παρέχουν οι οικείοι Περιφερειάρχες, για την αντιμετώπιση εκτάκτων αναγκών και την άμεση/βραχεία διαχείριση των συνεπειών από την εκδήλωση χιονοπτώσεων και παγετού, με τη διάθεση μέσων από άλλους φορείς ή υπηρεσίες σε κεντρικό επίπεδο κατόπιν σχετικού αιτήματος.

Το **ΕΚΑΒ** έχει την ευθύνη για τον γενικότερο συντονισμό των φορέων που έχουν την ευθύνη για την υλοποίηση δράσεων σχετικών με την αντιμετώπιση εκτάκτων καταστάσεων που αφορούν στην δημόσια υγεία μετά την εκδήλωση χιονοπτώσεων και παγετού. Παρακολουθεί την εφαρμογή δράσεων του Τομέα Υγείας, κινητοποιεί το Ειδικό Τμήμα Ιατρικής Καταστροφών (ΕΤΙΚ) του ΕΚΑΒ εφόσον συντρέχουν λόγοι, και συντονίζει τις υγειονομικές μονάδες για την υποδοχή τραυματιών/ασθενών, την κάλυψη αυξημένων αναγκών σε φαρμακευτικό υλικό, κλπ.

Ο Προϊστάμενος της Γενικής Διεύθυνσης Αποκατάστασης Επιπτώσεων Φυσικών Καταστροφών (Γ.Δ.Α.Ε.Φ.Κ.) ενημερώνεται από τη Μονάδα Εμπλεκόμενων Φορέων (Unit3 -COMPRES) του Ε.Σ.Κ.Ε.ΔΙ.Κ για την εκδήλωση χιονοστιβάδων σε πολεοδομικά συγκροτήματα και οικισμούς, επικοινωνεί με τους αρμόδιους συνδέσμους, τα αστυνομικά τμήματα και τον Δήμαρχο, Περιφερειάρχη και τον Αντιπεριφερειάρχη σχετικά με την εκτίμηση των συνεπειών σε κτήρια και κινητοποιεί το δυναμικό της Γενικής Διεύθυνσης σε περίπτωση που υπάρχουν αναφορές για βλάβες σε κτίρια που εγκυμονούν κινδύνους για την ασφάλεια των πολιτών και με εντολή του Γενικού Γραμματέα Υποδομών μεταβαίνουν στην πληγείσα περιοχή κλιμάκια της Γ.Δ.Α.Ε.Φ.Κ για έλεγχο και καταγραφή των ζημιών.

Το Υπουργείο Εξωτερικών κινητοποιεί την **Μονάδα Διαχείρισης Κρίσεων** σε περιπτώσεις που από την εξέλιξη του καταστροφικού φαινομένου μεταξύ των πληγέντων υπάρχουν αλλοδαποί πολίτες, προκειμένου να ενημερωθούν οι Πρεσβείες των αλλοδαπών πολιτών. Το ΥΠΕΞ ενημερώνεται σχετικά μέσω της Μονάδας Εμπλεκόμενων Φορέων (Unit3 -COMPRES) του Ε.Σ.Κ.Ε.ΔΙ.Κ. ή απευθείας με το ΕΚΑΒ, το οποίο συνεργάζεται με την προανακριτική αρχή (Π.Σ., ΕΛ.ΑΣ.).

Στις περιπτώσεις που από την εξέλιξη του καταστροφικού φαινομένου υπάρχουν θανόντες αλλοδαποί πολίτες, το ΥΠΕΞ ενημερώνεται σχετικά, σύμφωνα με τις διαδικασίες που περιγράφονται στο Ειδικό Σχέδιο Διαχείρισης Ανθρώπινων Απωλειών της ΓΓΠΠ, ανεξάρτητα αν αυτό έχει ενεργοποιηθεί ή όχι.

Συμπληρωματικά προς τα ανωτέρω κρίνεται σκόπιμο να αναφερθεί ότι η ταυτοποίηση τραυματιών και θανόντων αλλοδαπών πολιτών λόγω χιονοπτώσεων και παγετού, αποτελεί αρμοδιότητα της προανακριτικής αρχής (Π.Σ., ΕΛ.ΑΣ.) σε συνεργασία με τις Ιατροδικαστικές Υπηρεσίες. Η ενημέρωση για την κατάσταση της υγείας των τραυματιών, καθώς και ο αριθμός και οι ιατρικές μονάδες στις οποίες νοσηλεύονται, αποτελούν ευθύνη του ΕΚΑΒ, συμπεριλαμβανομένων των αλλοδαπών πολιτών.

10.6 Επιχειρήσεις έρευνας, διάσωσης

Η έρευνα και διάσωση ατόμων που η ζωή τους έχει περιέλθει σε κίνδυνο από την εκδήλωση χιονοπτώσεων και παγετού, όπως για παράδειγμα κτηνοτρόφοι, εκδρομείς, κυνηγοί κ.τ.λ., είναι αρμοδιότητα των Πυροσβεστικών Υπηρεσιών (άρθρο 74 & 75 Ν.4662/2020).

Οι επιχειρήσεις έρευνας και διάσωσης δρομολογούνται άμεσα μόλις οι σχετικές πληροφορίες, που αφορούν πιθανούς εγκλωβισμούς ατόμων λόγω χιονοπτώσεων και παγετού, διαβιβαστούν στις κατά τόπους αρμόδιες Πυροσβεστικές Υπηρεσίες. Κατά προτεραιότητα, αποτελεί υποχρέωση όλων των υπηρεσιών ή φορέων, οι οποίοι λαμβάνουν πρωτογενείς πληροφορίες σχετικές με εγκλωβισμούς ατόμων να ενημερώνουν άμεσα την αρμόδια κατά τόπους Υπηρεσία του Πυροσβεστικού Σώματος, το οποίο είναι θεσμικά αρμόδιο για την έρευνα και διάσωση στο χερσαίο χώρο (άρθρο 74 & 75 Ν.4662/2020)

Στις επιχειρήσεις έρευνας και διάσωσης τίθεται επικεφαλής των επιχειρήσεων αξιωματικός του ΠΣ, ο οποίος αξιολογεί τις σχετικές με έρευνα και διάσωση πληροφορίες και κινητοποιεί τους διαθέσιμους πόρους του για την άμεση μετάβασή τους στα σημεία των συμβάντων. Σύμφωνα με τις πληροφορίες που λαμβάνει από τα σημεία των συμβάντων προβαίνει σε ιεράρχηση αυτών και ενίσχυση των δυνάμεων, αν τούτο απαιτείται.

Οι Πυροσβεστικές δυνάμεις, ανάλογα με την έκταση και την εξέλιξη των φαινομένων, ενισχύονται σε προσωπικό και μέσα από όμορες Περιφερειακές Υπηρεσίες του Π.Σ. σύμφωνα με τον Κανονισμό Εσωτερικής Υπηρεσίας Πυροσβεστικού Σώματος (ΠΔ 210/1992, ΦΕΚ 99/Α'/1992, όπως έχει τροποποιηθεί και ισχύει). Αν η κατάσταση το απαιτεί κινητοποιούνται οι ΕΜΑΚ. (ΠΔ 96/1987, ΦΕΚ 58/Α'/1987 – ΠΔ 329/1993, ΦΕΚ 140/Α'/1993 όπως έχει τροποποιηθεί και ισχύει - Έγγραφο Αρχηγείου ΠΣ ΑΠ 23964 Φ.159 ΠΣΕΑ 9/7/2004).

Ο επικεφαλής της κατά τόπου αρμόδιας Πυροσβεστικής Υπηρεσίας αξιολογώντας την κατάσταση δύναται να αιτηθεί τη συνδρομή και άλλων φορέων Πολιτικής Προστασίας και υπηρεσιών προς υποβοήθηση του έργου του. Τα αιτήματα προς συνδρομή του έργου του Πυροσβεστικού Σώματος, οφείλουν να τα εξετάζουν κατά προτεραιότητα οι αρμόδιοι φορείς.

Οι εν συνεχεία δράσεις προνοσοκομειακής περίθαλψης ή διακομιδής των διασωθέντων ατόμων σε υγειονομικές μονάδες, όταν συντρέχουν λόγοι, αναλαμβάνονται και συντονίζονται από τον εκάστοτε υπεύθυνο του ΕΚΑΒ (Κεντρική Υπηρεσία ή Παράρτημα ΕΚΑΒ). Επίσης το ΕΚΑΒ έχει την ευθύνη για τον γενικότερο συντονισμό των φορέων που έχουν την ευθύνη για την υλοποίηση δράσεων σχετικών με την αντιμετώπιση εκτάκτων καταστάσεων που αφορούν στη δημόσια υγεία.

Σημειώνεται ότι στις δράσεις έρευνας και διάσωσης συμπεριλαμβάνονται ο απεγκλωβισμός και η διάσωση οδηγών και επιβατών στο οδικό δίκτυο της χώρας, όπως επίσης ο απεγκλωβισμός και η διάσωση επιβατών και εργαζομένων στο σιδηροδρομικό δίκτυο της χώρας.

Οι δράσεις που αφορούν τον απεγκλωβισμό και τη διάσωση οδηγών και επιβατών στο οδικό δίκτυο της χώρας αναφέρονται με αναλυτικό τρόπο στην παράγραφο που ακολουθεί (παράγραφος 10.7 του παρόντος).

Ομοίως, οι δράσεις που αφορούν τον απεγκλωβισμό και τη διάσωση επιβατών και εργαζομένων στο σιδηροδρομικό δίκτυο της χώρας αναφέρονται με αναλυτικό τρόπο στην παράγραφο 10.8 του παρόντος.

10.7 Απεγκλωβισμός και διάσωση οδηγών και επιβατών στο οδικό δίκτυο λόγω χιονοπτώσεων ή παγετού

Ο απεγκλωβισμός και διάσωση οδηγών και επιβατών που η ζωή τους έχει τεθεί σε κίνδυνο από διακοπή της κυκλοφορίας στο οδικό δίκτυο λόγω χιονοπτώσεων ή παγετού είναι αρμοδιότητα των Πυροσβεστικών Υπηρεσιών (άρθρο 74 & 75 Ν.4662/2020).

Για τις ανωτέρω δράσεις που συνδέονται με τον απεγκλωβισμό και διάσωση οδηγών και επιβατών στο οδικό δίκτυο και τη μεταφορά τους σε ασφαλές σημείο, θεωρείται απαραίτητη η συνεργασία των κατά τόπους αρμοδίων υπηρεσιών του Πυροσβεστικού Σώματος με τις υπηρεσίες της ΕΛ.ΑΣ., του αρμόδιου φορέα χειμερινής συντήρησης, καθώς και των κατά περίπτωση αρμόδιων Περιφερειαρχών, αρμόδιων Αντιπεριφερειαρχών και Δήμαρχων, προς υποβοήθηση του έργου του Π.Σ.

Η μεταφορά των επιβατών και οδηγών που έχουν απεγκλωβιστεί, εφόσον συντρέχουν λόγοι, σε Υγειονομικές Μονάδες είναι αρμοδιότητα του Ε.Κ.Α.Β. (Ν1579/1985 - ΦΕΚ 217/Α'/1985, Ν. 2071/1992 – ΦΕΚ 123/Α'/1992, Ν. 2194/1994 – ΦΕΚ 34/Α'/1994). Ο συντονισμός των Υγειονομικών Μονάδων στην αντιμετώπιση εκτάκτων αναγκών λόγω χιονοπτώσεων ή παγετού που αφορούν την παροχή ιατρικής βοήθειας είναι αρμοδιότητα του Εθνικού Κέντρου Άμεσης Βοήθειας (ΕΚΑΒ) του Υπουργείου Υγείας (Ν.1579/1985, ΠΔ376/1988 & ΠΔ 348/1996, Ν. 4633/2019 - ΦΕΚ 161/Α'/2019).

Στις περιπτώσεις που δεν συντρέχουν λόγοι οι επιβάτες και οδηγοί να μεταβούν σε Υγειονομικές Μονάδες, οι αρμόδιοι φορείς λειτουργίας και συντήρησης του οδικού δικτύου θα πρέπει να διαθέσουν κατάλληλο κλειστό θερμαινόμενο χώρο για την προσωρινή ολιγόωρη παραμονή οδηγών και επιβατών οι οποίοι έχουν απεγκλωβιστεί/διασωθεί προκειμένου να μην τεθεί σε κίνδυνο η ζωή τους από τη διακοπή της κυκλοφορίας στο οδικό δίκτυο αρμοδιότητάς τους λόγω χιονοπτώσεων ή παγετού.

Η μεταφορά των οδηγών και επιβατών, οι οποίοι έχουν απεγκλωβιστεί/διασωθεί, προς τους ανωτέρω κλειστούς θερμαινόμενους χώρους που θα υποδείξει ο κατά τόπο αρμόδιος φορέας χειμερινής συντήρησης, θα πραγματοποιείται με ευθύνη του Π.Σ.

Στο πλαίσιο αυτό, οι φορείς χειμερινής συντήρησης θα πρέπει εκ των προτέρων να έχουν προσδιορίσει κλειστούς θερμαινόμενους χώρους για την προσωρινή ολιγόωρη παραμονή οδηγών και επιβατών οι οποίοι έχουν απεγκλωβιστεί/διασωθεί προκειμένου να μην τεθεί σε κίνδυνο η ζωή τους από τη διακοπή της κυκλοφορίας στο οδικό δίκτυο αρμοδιότητάς τους λόγω χιονοπτώσεων ή παγετού. Οι χώροι αυτοί, οι οποίοι θα πρέπει να έχουν άδεια λειτουργίας καταστήματος υγειονομικού ενδιαφέροντος, θα πρέπει να επιλεγούν κατά προτίμηση

- με βάση την διαθεσιμότητά τους κατά τους χειμερινούς μήνες και κατόπιν σχετικής συνεννόησης και αποδοχής από τους ιδιοκτήτες/υπευθύνους λειτουργίας για την διαθεσιμότητα των χώρων αυτών όταν συντρέξουν λόγοι υλοποίηση της ανωτέρω δράσης,
- την ευκολία πρόσβασης σε αυτούς, ει δυνατόν επί του ίδιου οδικού δικτύου, καθώς και
- την εγγύτητά τους στα σημεία του οδικού δικτύου όπου κατά το παρελθόν έχουν σημειωθεί αποκλεισμοί του οδικού δικτύου λόγω χιονοπτώσεων και παγετού.

Νοείται ότι η δράση αυτή δεν έχει εφαρμογή για τα τμήματα του οδικού δικτύου εντός πολεοδομικών συγκροτημάτων

Θέματα που αφορούν την παροχή βοήθειας, όπως η διανομή κουβερτών και πρόχειρων γευμάτων, όταν αυτό επιβάλλεται¹⁸ σε περιπτώσεις ακινητοποίησης οχημάτων επί του οδικού δικτύου λόγω χιονοπτώσεων και παγετού, αναφέρονται με αναλυτικό τρόπο στην παρ. 10.12.2 του παρόντος. Όπως έχει ήδη αναφερθεί, η μεταφορά και διανομή των κουβερτών και του πρόχειρου γεύματος, όπου αυτό απαιτείται, θα πραγματοποιείται με μέριμνα του Πυροσβεστικού Σώματος (69061Φ.702.16/29-11-2012 έγγραφο Αρχηγείου Π.Σ.) Το έργο της διανομής κουβερτών ή/και πρόχειρου γεύματος δύναται να συνδράμουν και οι υπηρεσίες της ΕΛ.ΑΣ. σε περίπτωση που αυτό ζητηθεί από τις υπηρεσίες του Π.Σ. και όταν διαθέτουν κατάλληλο όχημα για το σκοπό αυτό (2501/14/40-α/20-11-2012 έγγραφο Αρχηγείου ΕΛ.ΑΣ.).

¹⁸ όπως για παράδειγμα πολύωρη αναμονή μέχρι την αποκατάσταση της κυκλοφορίας σε συνθήκες ψύχους, αδυναμία αναστροφής οχημάτων ή εκτροπής της κυκλοφορίας, κλπ.

Γενικό Σχέδιο Αντιμετώπισης Εκτάκτων Αναγκών και Άμεσης/Βραχείας Διαχείρισης των Συνεπειών από την Εκδήλωση Χιονοπτώσεων και παγετού «ΒΟΡΕΑΣ 2» - 2^η Έκδοση 2022

Νοείται ότι δράσεις παροχής βοήθειας, όπως η ανωτέρω, δύναται να πραγματοποιούνται παράλληλα, όταν οι συνθήκες το επιβάλουν, με δράσεις που συνδέονται με τον απεγκλωβισμό και διάσωση οδηγών και επιβατών.

10.8 Απεγκλωβισμός και διάσωση επιβατών και εργαζομένων στο σιδηροδρομικό δίκτυο της χώρας εξ αιτίας χιονόπτωσης ή παγετού

Η αντιμετώπιση προβλημάτων από χιονοπτώσεις και παγετό στο σιδηροδρομικό δίκτυο της χώρας, πραγματοποιείται σύμφωνα με τον εν ισχύ Γενικό Κανονισμό Κίνησης της εταιρίας ΟΣΕ Α.Ε.¹⁹, ο οποίος αποτελεί Εθνικό Κανόνα Ασφάλειας²⁰, καθώς και σύμφωνα με τα όσα προβλέπονται σχετικά στους Εσωτερικούς Κανονισμούς Λειτουργίας των εταιριών ΟΣΕ Α.Ε., HELLENIC TRAIN (πρώην TRAINΟΣΕ Α.Ε.²¹).

Σύμφωνα με τα ανωτέρω ο αποχιονισμός της Εθνικής Σιδηροδρομικής Υποδομής καθώς και η άρση αποκλεισμού τμημάτων του σιδηροδρομικού δικτύου λόγω χιονοπτώσεων και παγετού αποτελεί αρμοδιότητα της εταιρίας ΟΣΕ Α.Ε. Οι δράσεις αυτές δύναται να επικουρούνται με προσωπικό και μέσα της εταιρίας HELLENIC TRAIN. Η εταιρία ΟΣΕ Α.Ε. πραγματοποιεί τις ανωτέρω δράσεις σύμφωνα με τα όσα αναλυτικά αναφέρονται στο Γενικό Κανονισμό Κίνησης (άρθρα 134 & 135).

Σε περίπτωση αποκλεισμού αμαξοστοιχίας λόγω χιονοπτώσεων και παγετού και αδυναμία αποκατάστασης της κυκλοφορίας, ο μηχανοδηγός ενημερώνει των αρμόδιο Σταθμάρχη ο οποίος στην συνέχεια ενημερώνει την διοίκηση των εταιριών HELLENIC TRAIN και ΟΣΕ ΑΕ. Η HELLENIC TRAIN οφείλει να μεταφέρει τους επιβάτες στον τελικό τους προορισμό είτε με την χρήση άλλης αμαξοστοιχίας είτε με άλλα μέσα (Λεωφορεία, κ.τ.λ.).

Σε περίπτωση αδυναμίας πρόσβασης των μέσων αυτών στην αποκλεισμένη αμαξοστοιχία και εφόσον τεθούν ζητήματα προστασίας της ζωής των επιβατών και των εργαζομένων λόγω παρατεταμένης παραμονής τους σε συνθήκες ψύχους, η διοίκηση της εταιρίας HELLENIC TRAIN οφείλει να ενημερώσει το Πυροσβεστικό Σώμα προκειμένου να ενεργήσει για τον απεγκλωβισμό και τη διάσωσή τους. Η εν συνεχεία μεταφορά των επιβατών προς τον τελικό τους προορισμό είναι αρμοδιότητα της εταιρίας HELLENIC TRAIN.

Στις περιπτώσεις αυτές, μετά τον απεγκλωβισμό και την μεταφορά επιβατών και εργαζομένων σε ασφαλές σημείο από το Πυροσβεστικό Σώμα, η εν συνεχεία μεταφορά τους, εφόσον συντρέχουν λόγοι, σε Υγειονομικές Μονάδες είναι αρμοδιότητα του Ε.Κ.Α.Β. (Ν1579/1985 - ΦΕΚ 217/Α'/1985, Ν. 2071/1992 – ΦΕΚ 123/Α'/1992, Ν. 2194/1994 – ΦΕΚ 34/Α'/1994).

10.9 Αντιμετώπιση περιστατικών υγείας σε περιοχές όπου έχει διακοπή η κυκλοφορία στο οδικό δίκτυο λόγω χιονοπτώσεων και παγετού.

Σε περιπτώσεις που το ΕΚΑΒ, ως αρμόδιος φορέας παροχής επείγουσας προνοσοκομειακής ιατρικής φροντίδας και διακίνησης εκτάκτων περιστατικών υγείας, δεχθεί κλήση αντιμετώπισης περιστατικού υγείας σε περιοχή όπου διαπιστωμένα έχει διακοπή η κυκλοφορία στο οδικό δίκτυο από την εκδήλωση χιονοπτώσεων και παγετού και δεν είναι δυνατή η άμεση απόκρισή του με τα μέσα που διαθέτει, ενημερώνει το Π.Σ. προκειμένου να συνδράμει με τα μέσα που διαθέτει στην μεταφορά του περιστατικού σε σημείο όπου είναι δυνατή η προσέγγιση των μέσων του ΕΚΑΒ. Τη δράση αυτή μπορούν να συνδράμουν και οι υπηρεσίες της ΕΛ.ΑΣ. εφόσον διαθέτουν τα κατάλληλα μέσα.

Νοείται ότι στις περιπτώσεις που ζητηθεί η συνδρομή φορέων χειμερινής συντήρησης, το αίτημα του ΕΚΑΒ θα πρέπει να εξετάζεται κατά προτεραιότητα. Στις περιπτώσεις αυτές και εφόσον οι συνθήκες και τα μέσα που διαθέτουν το επιτρέπουν, ο Περιφερειάρχης / αρμόδιος Αντιπεριφερειάρχης και ο

¹⁹ Εταιρία παροχής υπηρεσιών διαχείρισης της Εθνικής Σιδηροδρομικής Υποδομής (Υ.Α. Φ 8/30400/3540 – ΦΕΚ 698Β/2012)

²⁰ Όπως αυτός ορίζεται στο Παράρτημα ΙΙ του Π.Δ. 160 (ΦΕΚ Α' 201/23.08.2007)

²¹ Εταιρία παροχής σιδηροδρομικών μεταφορών (Υ. Α. Φ 32/28706/3354 – ΦΕΚ 697Β/2012)

Γενικό Σχέδιο Αντιμετώπισης Εκτάκτων Αναγκών και Άμεσης/Βραχείας Διαχείρισης των Συνεπειών από την Εκδήλωση Χιονοπτώσεων και παγετού «ΒΟΡΕΑΣ 2» - 2^η Έκδοση 2022

Δήμαρχος δρομολογούν, σε συνεργασία με τις αρμόδιες για τη χειμερινή συντήρηση υπηρεσίες τους, την κατά προτεραιότητα αποκατάσταση της κυκλοφορίας στα τμήματα του οδικού δικτύου αρμοδιότητάς τους που οδηγούν προς τα σημεία των περιστατικών υγείας για την άμεση προσέγγιση οχήματος του ΕΚΑΒ.

10.10 Αποκατάσταση βλαβών σε δίκτυα κοινής ωφέλειας εξαιτίας χιονοπτώσεων και παγετού

Οι έντονες χιονοπτώσεις και ο παγετός δύναται να δημιουργήσουν προβλήματα στην ομαλή λειτουργία των δικτύων κοινής ωφέλειας (ηλεκτροδότηση, ύδρευση, κλπ), τα οποία αν δεν αντιμετωπιστούν άμεσα δυσχεραίνουν την διαβίωση των πολιτών και δύναται να οδηγήσουν σε καταστάσεις έκτακτης ανάγκης, ιδιαίτερα δε σε περιοχές όπου παρουσιάζονται και διακοπές κυκλοφορίας στο οδικό δίκτυο.

Με βάση τα ανωτέρω οι εταιρείες ΑΔΜΗΕ Α.Ε. και ΔΕΔΔΗΕ Α.Ε., οι οποίες σύμφωνα με το Ν.4001/2011 (ΦΕΚ: 179/Α/2011) είναι αρμόδιες για την λειτουργία και την συντήρηση των δικτύων μεταφοράς και διανομής ηλεκτρικής ενέργειας αντίστοιχα, οφείλουν να προχωρήσουν εγκαίρως στον απαραίτητο προγραμματισμό για την εξασφάλιση της άμεσης αποκατάστασης βλαβών σε δίκτυα μεταφοράς και διανομής ηλεκτρικής ενέργειας, εξ αιτίας χιονόπτωσης ή παγετού (διάθεση προσωπικού, υλικών και μέσων, κλπ)²², εφόσον τούτο κρίνεται αναγκαίο.

Ομοίως, οι Εταιρείες Ύδρευσης και Αποχέτευσης Πρωτεύουσας (Ε.ΥΔ.ΑΠ. Α.Ε.) και Θεσσαλονίκης (Ε.Υ.Α.Θ. Α.Ε), καθώς και οι Δημοτικές Επιχειρήσεις Ύδρευσης Αποχέτευσης (ΔΕΥΑ) οφείλουν να προχωρήσουν εγκαίρως στον απαραίτητο προγραμματισμό, εφόσον συντρέχουν λόγοι, για την εξασφάλιση της άμεσης αποκατάστασης βλαβών σε δίκτυα ύδρευσης αρμοδιότητάς τους, εξ αιτίας χιονόπτωσης ή παγετού, εφόσον τούτο κρίνεται αναγκαίο. Επίσης στις περιπτώσεις χιονοπτώσεων και παγετού κρίνεται σκόπιμη η έγκαιρη έκδοση ειδικότερων οδηγιών και η ενημέρωση των πολιτών για ζητήματα που αφορούν την λειτουργία και προστασία των οικιακών δικτύων ύδρευσης σε συνθήκες παγετού.

Ζητήματα που αφορούν στην άμεση επίλυση προβλημάτων προσέγγισης των συνεργείων αποκατάστασης στα σημεία βλαβών, αναφέρονται αναλυτικά στην παράγραφο 10.12.5 του παρόντος.

10.11 Παροχή βοήθειας σε κατοίκους που έχουν αποκλειστεί λόγω πολυήμερης διακοπής της κυκλοφορίας στο οδικό δίκτυο εξαιτίας χιονοπτώσεων και παγετού

Η παροχή βοήθειας σε κατοίκους που έχουν αποκλειστεί λόγω πολυήμερης διακοπής της κυκλοφορίας στο οδικό δίκτυο εξαιτίας χιονοπτώσεων και παγετού δρομολογούνται σε τοπικό επίπεδο από τους αρμόδιους κατά τόπους Δημάρχους.

Οι ανωτέρω δράσεις άμεσης παροχής βοήθειας συνδέονται πρωτίστως με την εξασφάλιση και διανομή φαρμακευτικού υλικού, καυσίμων, τροφίμων, ειδών πρώτης ανάγκης, κλπ σε κατοίκους που έχουν αποκλειστεί λόγω πολυήμερης διακοπής της κυκλοφορίας στο οδικό δίκτυο και δεν συντρέχουν λόγοι για την άμεση απομάκρυνσή τους από τις οικίες τους.

Η ανωτέρω δράση δρομολογείται από τους κατά τόπους αρμόδιους Δημάρχους, μετά από σχετική ενημέρωση από τους Προέδρους των Τοπικών Κοινοτήτων των περιοχών που έχουν αποκλειστεί, σχετικά με την έλλειψη των ανωτέρω αγαθών σε συγκεκριμένους οικισμούς και λαμβάνοντας υπόψη και την εκτίμηση από τους φορείς χειμερινής συντήρησης για τον χρόνο που θα απαιτηθεί για την αποκατάσταση της κυκλοφορίας στο οδικό δίκτυο προς τους αποκλεισμένους κατοίκους.

²² Διευκρινίζεται ότι η άσκηση των Ενεργειακών Δραστηριοτήτων τελεί υπό την εποπτεία του Κράτους και ασκείται από τον Υπουργό Περιβάλλοντος, Ενέργειας και Κλιματικής Αλλαγής και τη Ρυθμιστική Αρχή Ενέργειας (ΡΑΕ) στο πλαίσιο των αρμοδιοτήτων τους (Ν.4001/2011 - ΦΕΚ 179/Α/2011).

Ειδικότερα, σύμφωνα με την ισχύουσα νομοθεσία η παρακολούθηση της ποιότητας και του επιπέδου συντήρησης και αξιοπιστίας των συστημάτων μεταφοράς και των δικτύων διανομής, για τα οποία υπεύθυνες είναι οι εταιρείες ΑΔΜΗΕ Α.Ε. και ΔΕΔΔΗΕ Α.Ε., εντάσσεται στις αρμοδιότητες της ΡΑΕ (Ν.4001/2011 - ΦΕΚ 179/Α/2011).

Το ανωτέρω έργο της παροχής βοήθειας δύναται να συνδράμουν οι υπηρεσίες του Π.Σ., που διαθέτουν κατάλληλα οχήματα να προσεγγίσουν τις αποκλεισμένες περιοχές, κατόπιν σχετικού αιτήματος του αρμόδιου Δημάρχου.

Νοείται ότι στην περίπτωση αδυναμίας παροχής των ανωτέρω αγαθών, οι κάτοικοι των αποκλεισμένων περιοχών θεωρείται ότι **διατρέχουν άμεσο και διαρκή κίνδυνο** και απαιτείται η **άμεση μετακίνησή τους σε ασφαλές μέρος** ώστε να μην υπάρξουν απώλειες, η οποία αποτελεί έργο διάσωσης, την αρμοδιότητα της οποίας στον χερσαίο χώρο έχει το Π.Σ. Η προσωρινή φιλοξενία των ανωτέρω πολιτών που μετακινηθήκαν από τις οικίες τους διότι η ζωή τους διέτρεχε άμεσο και διαρκή κίνδυνο δρομολογείται από τους οικειούς Δημάρχους.

10.12 Συντονισμός φορέων στην από κοινού αντιμετώπιση εκτάκτων αναγκών λόγω χιονοπτώσεων και παγετού στο οδικό δίκτυο της χώρας

10.12.1 Έλεγχος κυκλοφορίας, επιβολή περιορισμών ή απαγορεύσεων κυκλοφορίας στο οδικό δίκτυο εξ αιτίας χιονόπτωσης ή παγετού

Η επικρατούσα κατάσταση στο οδικό δίκτυο, ο έλεγχος κυκλοφορίας, η επιβολή περιορισμών ή απαγορεύσεων κυκλοφορίας σε όλο το οδικό δίκτυο της χώρας, αποτελεί αρμοδιότητα των κατά τόπους αρμοδίων υπηρεσιών της ΕΛΑΣ σύμφωνα με την ισχύουσα νομοθεσία (Π.Δ.7/2017, Ν.2696/1999 όπως τροποποιήθηκε και ισχύει). Η γνωμοδότηση των Υπηρεσιών αυτών για την επικρατούσα κατάσταση στο οδικό δίκτυο είναι βαρύνουσας σημασίας.

Η Δ/ση Γενικής Αστυνόμευσης του Αρχηγείου ΕΛ.ΑΣ., με τα 1244/18/2471350/03-12-2018 και 1244/19/2625469/08-12-2019 έγγραφα Αρχηγείου ΕΛ.ΑΣ., επισημαίνει στις Διευθύνσεις Τροχαίας – Διευθύνσεις Αστυνομίας να λαμβάνεται ιδιαίτερη μέριμνα για την πρόσκαιρη και έγκαιρη διακοπή της κυκλοφορίας των οχημάτων, σε συντρέχουσα περίπτωση, σε σημεία που παρουσιάζουν δυσκολίες διέλευσης - ιδιαιτερότητες, έτσι, ώστε να διενεργείται αποχιονισμός και ρίψη αλατιού με τον καλύτερο δυνατό και ασφαλή τρόπο από τις αρμόδιες προς τούτο Υπηρεσίες (απαγόρευση της κυκλοφορίας των φορτηγών αυτοκινήτων πάνω από 3,5 τόνους, κλπ) . Σ' αυτές τις περιπτώσεις η ακινητοποίηση των οχημάτων θα γίνεται σε ικανή απόσταση, προ του σημείου που εντοπίζονται τα προβλήματα και σε συνεννόηση με τους κατά τόπους επικεφαλής συντονιστές, υπεύθυνους για την εκτέλεση έργων αποχιονισμού, ώστε να διευκολύνεται το έργο τους και θα διαρκεί μέχρι την άρση των προβλημάτων στο οδικό δίκτυο.

Επισημαίνεται ότι, για τα τμήματα του οδικού δικτύου που εντάσσονται στο πρόγραμμα «Δρόμοι Ανάπτυξης» των έργων με Σύμβαση Παραχώρησης του Υπουργείου Υποδομών & Μεταφορών, που έχουν κυρωθεί οι Συμβάσεις Παραχώρησής τους και έχουν παραδοθεί για λειτουργία, το ανωτέρω έργο της ΕΛ.ΑΣ πραγματοποιείται σύμφωνα και με τα προβλεπόμενα στις σχετικές συμφωνίες αστυνόμευσης μεταξύ του Υπουργείου Προστασίας του Πολίτη και των παραχωρησιούχων εταιρειών.

Επίσης, ο έλεγχος της επικρατούσας κατάστασης για την καλή λειτουργία του έργου παραχώρησης (επιθεώρηση, επισήμανση και αντιμετώπιση εκτάκτων συμβάντων, λήψη μέτρων ενημέρωσης των χρηστών, διαχείριση κυκλοφορίας, κλπ) πραγματοποιείται και με ευθύνη των παραχωρησιούχων εταιρειών στο οδικό δίκτυο αρμοδιότητάς τους, με άμεση ενημέρωση των κατά τόπους αρμόδιων υπηρεσιών της ΕΛ.ΑΣ.

Διευκρινίζεται ότι η αστυνόμευση του έργου παραχώρησης από την ΕΛ.ΑΣ. είναι ανεξάρτητη από τον έλεγχο της επικρατούσας κατάστασης που πραγματοποιείται από τους παραχωρησιούχους και προβλέπεται στις σχετικές συμβάσεις παραχώρησης και εγχειρίδια λειτουργίας.

Τέλος, διατίθενται Αξιωματικοί Σύνδεσμοι της ΕΛ.ΑΣ. στα Κέντρα Επιχειρήσεων - Συντονιστικά Κέντρα και Κέντρα Διαχείρισης Κυκλοφορίας των λοιπών εμπλεκόμενων Φορέων και Υπηρεσιών, στις

Γενικό Σχέδιο Αντιμετώπισης Εκτάκτων Αναγκών και Άμεσης/Βραχείας Διαχείρισης των Συνεπειών από την Εκδήλωση Χιονοπτώσεων και παγετού «ΒΟΡΕΑΣ 2» - 2^η Έκδοση 2022

περιπτώσεις που κοινοποιείται Έκτακτο Δελτίο Πρόγνωσης Επικίνδυνων Καιρικών Φαινομένων της ΕΜΥ/ΕΜΚ και για όσο χρονικό διάστημα διαρκούν τα φαινόμενα αυτά.

10.12.2 Παροχή βοήθειας σε οδηγούς και επιβάτες σε περιπτώσεις ακινητοποίησης οχημάτων στο οδικό δίκτυο λόγω χιονοπτώσεων ή παγετού

Στο πλαίσιο παροχής βοήθειας σε περιπτώσεις ακινητοποίησης οχημάτων επί του οδικού δικτύου, όταν αυτό επιβάλλεται²³, θα πρέπει να διανέμονται κουβέρτες και πρόχειρα γεύματα τα οποία διατίθενται από τους αρμοδίους για την λειτουργία και την συντήρηση του οδικού δικτύου φορείς, για την κάλυψη των στοιχειωδών αναγκών των οδηγών και επιβατών.

Νοείται ότι δράσεις παροχής βοήθειας, όπως η ανωτέρω, δύναται να πραγματοποιούνται παράλληλα, όταν οι συνθήκες το επιβάλουν, με δράσεις που συνδέονται με τον απεγκλωβισμό και διάσωση οδηγών και επιβατών.

Για την αντιμετώπιση τέτοιων γεγονότων, τα οποία έχουν σημειωθεί κατά το παρελθόν κατά μήκος των αυτοκινητοδρόμων κατά τη διάρκεια εκδήλωσης χιονοπτώσεων και παγετού, οι παραχωρησιούχοι έχουν αναλάβει, πέραν των συμβατικών τους υποχρεώσεων, την προμήθεια και διάθεση κουβερτών καθώς και πρόχειρου γεύματος, όταν αυτό απαιτηθεί, για την κάλυψη των στοιχειωδών αναγκών κατ'ελάχιστο 100 ατόμων επί του οδικού δικτύου αρμοδιότητάς τους.

Κρίνεται σκόπιμο να διευκρινιστεί ότι σύμφωνα με την διεθνή πρακτική, οι καταλληλότερες κουβέρτες για την υλοποίηση της δράσης είναι οι θερμικές κουβέρτες επιβίωσης, οι οποίες χρησιμοποιούνται για την αντιμετώπιση χαμηλών θερμοκρασιών, έχουν πολύ χαμηλό κόστος προμήθειας, είναι αδιάβροχες και αντιανεμικές και κατά κανόνα δεν επιστρέφονται από τους χρήστες.

Επίσης η "Εγνατία Οδός Α.Ε.", σύμφωνα με τις συντονιστικές οδηγίες της ΓΓΠΠ, έχει προμηθευτεί Υλικά Έκτακτης Ανάγκης (θερμικές κουβέρτες επιβίωσης, πρόχειρο γεύμα), για την κάλυψη στοιχειωδών αναγκών των επιβατών, σε περιπτώσεις ακινητοποίησης οχημάτων επί του οδικού δικτύου της Εγνατίας Οδού.

Στο πλαίσιο αυτό παρακαλούνται οι παραχωρησιούχοι να ενημερώσουν τις αρμόδιες κατά τόπους υπηρεσίες του Π.Σ. και της ΕΛ.ΑΣ. καθώς και την Διεύθυνση Λειτουργίας Συντήρησης και Εκμετάλλευσης Συγκοινωνιακών Υποδομών με Σύμβαση Παραχώρησης (Δ17) της Γενικής Γραμματείας Υποδομών για τις θέσεις αποθήκευσης των ανωτέρω υλικών. Ομοίως και η Εγνατία Οδός Α.Ε. να ενημερώσει τις αρμόδιες κατά τόπους υπηρεσίες του Π.Σ. και της ΕΛ.ΑΣ.

Σημειώνεται ότι η μεταφορά και διανομή των κουβερτών και του πρόχειρου γεύματος, όπου αυτό απαιτείται, θα πραγματοποιείται με μέριμνα του Πυροσβεστικού Σώματος (69061Φ.702.16/29-11-2012, 71710/Φ.702.1/03-12-2015 έγγραφα Αρχηγείου Π.Σ.).

Το ανωτέρω έργο της διανομής κουβερτών ή/και πρόχειρου γεύματος δύναται να συνδράμουν και οι υπηρεσίες της ΕΛ.ΑΣ. σε περίπτωση που αυτό ζητηθεί από τις υπηρεσίες του Π.Σ. και όταν διαθέτουν κατάλληλο όχημα για το σκοπό αυτό (1244/18/2471350/03-12-2018 έγγραφο Αρχηγείου ΕΛ.ΑΣ.).

Βαρύνουσα σημασία για την απόφαση υλοποίησης της δράσης της διάθεσης κουβερτών και πρόχειρου γεύματος σε οδηγούς και επιβάτες, σε περιπτώσεις ακινητοποίησης οχημάτων στο οδικό δίκτυο λόγω χιονοπτώσεων ή παγετού, έχει τόσο ο προηγηθείς χρόνος παραμονής τους στα ακινητοποιημένα οχήματα, όσο και η εκτίμηση από τους φορείς χειμερινής συντήρησης για τον χρόνο που θα απαιτηθεί για την αποκατάσταση της κυκλοφορίας στο οδικό δίκτυο.

Σε αυτές τις περιπτώσεις θα πρέπει να υπάρχει τακτή ενημέρωση των κατά τόπους υπηρεσιών του Π.Σ. και της ΕΛ.ΑΣ. από τους φορείς χειμερινής συντήρησης για τον χρόνο που θα απαιτηθεί για την αποκατάσταση της κυκλοφορίας στο οδικό δίκτυο, προκειμένου να καλυφθούν οι στοιχειώδεις

²³ όπως για παράδειγμα πολύωρη αναμονή μέχρι την αποκατάσταση της κυκλοφορίας σε συνθήκες ψύχους, αδυναμία αναστροφής οχημάτων ή εκτροπής της κυκλοφορίας, κλπ.

ανάγκες των οδηγών και επιβατών που παραμένουν για μεγάλο χρονικό διάστημα στα ακινητοποιημένα οχήματά τους.

Στο ανωτέρω πλαίσιο οι Δ/νσεις Πολιτικής Προστασίας των Περιφερειών παρακαλούνται σε συνεννόηση με τις οικείες Δ/νσεις Τεχνικών Έργων να υλοποιούν τις αντίστοιχες δράσεις (διάθεση θερμικών κουβερτών και πρόχειρου γεύματος) για το οδικό δίκτυο αρμοδιότητάς τους (εθνικό και επαρχιακό οδικό δίκτυο), σε συνεργασία με τις αρμόδιες κατά τόπους υπηρεσίες του Π.Σ. και της ΕΛ.ΑΣ.

Θέματα που αφορούν τον απεγκλωβισμό και διάσωση οδηγών και επιβατών που η ζωή τους έχει τεθεί σε κίνδυνο από διακοπή της κυκλοφορίας στο οδικό δίκτυο λόγω χιονοπτώσεων ή παγετού, που εμπíπτουν στις αρμοδιότητες του Π.Σ., αναφέρονται με αναλυτικό τρόπο στην παρ. 10.7 του παρόντος.

10.12.3 Απομάκρυνση ακινητοποιημένων οχημάτων εξ αιτίας χιονόπτωσης ή παγετού

Σύμφωνα με την ισχύουσα νομοθεσία, όποιος έχει τις αρμοδιότητες ή την εξουσία επί του πράγματος επί του οποίου διεξάγεται δημόσια κυκλοφορία, σύμφωνα με την παρ.1 του αρθ.10 του Ν. 2696/23-4-99 - ΦΕΚ 57/Α'/1999, όπως έχει τροποποιηθεί και ισχύει (Κώδικας Οδικής Κυκλοφορίας), υποχρεούται να λαμβάνει κάθε μέτρο, ώστε από την δημόσια κυκλοφορία να μην δημιουργείται κίνδυνος ή ζημία τρίτων προσώπων ή άλλων έννομων αγαθών (υπ. αρθ. 2501/14/21-γ / 12-12-2005 σχετικό έγγραφο της Δ/νσης Τροχαίας του Αρχηγείου της ΕΛΑΣ).

Το άρθρο αυτό του Κώδικα Οδικής Κυκλοφορίας, προκαλεί προφανώς υποχρέωση στον φορέα που έχει την αρμοδιότητα συντήρησης ενός οδικού άξονα στον οποίο διεξάγεται δημόσια κυκλοφορία, για την άμεση απομάκρυνση τυχόν ακινητοποιημένων οχημάτων, εξ αιτίας χιονόπτωσης ή παγετού, εφόσον αυτή αποβλέπει στην αποκατάσταση της κυκλοφορίας των οχημάτων, έτσι ώστε να μην δημιουργείται κίνδυνος ή ζημία.

Κατά συνέπεια η αρμοδιότητα διάθεσης ή μίσθωσης γερανοφόρων ρυμουλκών οχημάτων με στόχο την άμεση απομάκρυνση τυχόν ακινητοποιημένων οχημάτων, εξ αιτίας χιονόπτωσης ή παγετού, υπάγεται στις υποχρεώσεις του φορέα που έχει την αρμοδιότητα συντήρησης του.

Η υποχρέωση του φορέα που έχει την ευθύνη διάθεσης ή μίσθωσης γερανοφόρων ρυμουλκών οχημάτων, δεν αποκλείει τη συνεργασία του με άλλους φορείς, οι οποίοι έχουν στην κατοχή τους και μπορούν σε περιπτώσεις εκτάκτων αναγκών να διαθέσουν γερανοφόρα οχήματα για λόγους πολιτικής προστασίας. Είναι αυτονόητο ότι στις περιπτώσεις αυτές, η διάθεση γερανοφόρων ρυμουλκών οχημάτων θα πρέπει εκ των προτέρων να έχει συμφωνηθεί με τους άλλους φορείς.

Τονίζεται ιδιαίτερα η αναγκαιότητα διάθεσης ή μίσθωσης ικανού αριθμού μεγάλων γερανοφόρων ρυμουλκών οχημάτων για την άμεση απομάκρυνση τυχόν ακινητοποιημένων φορτηγών οχημάτων, ιδίως κατά μήκος των αυτοκινητοδρόμων. Προς τούτο οι αρμόδιοι φορείς χειμερινής συντήρησης στα ολοκληρωμένα τμήματα των αυτοκινητοδρόμων, όπως αυτοί αναφέρονται στο **Πίνακα 1** του **Παραρτήματος Δ** του παρόντος και αναλυτικότερα στο **Παράρτημα Β** του παρόντος, θα πρέπει να προβλέπουν στα προγράμματα αποχιονισμού τους και τη διάθεση ή μίσθωση των ανωτέρω γερανοφόρων ρυμουλκών οχημάτων.

10.12.4 Συνεργασία των φορέων χειμερινής συντήρησης του οδικού δικτύου με τους φορείς αποκατάστασης βλαβών δικτύων κοινής ωφέλειας.

Κατά την χειμερινή περίοδο οι έντονες χιονοπτώσεις και ο παγετός δύναται να δημιουργήσουν προβλήματα στην ομαλή λειτουργία των δικτύων κοινής ωφέλειας με δυσμενή αποτελέσματα στην καθημερινή ζωή των κατοίκων των πόλεων και της υπαίθρου (ηλεκτροδότηση, ύδρευση, κλπ).

Για τους λόγους αυτούς είναι σημαντικό όλοι οι φορείς λειτουργίας και συντήρησης δικτύων κοινής ωφέλειας (ΑΔΜΗΕ ΑΕ, ΔΕΔΔΗΕ ΑΕ, φορείς ύδρευσης, φορείς τηλεπικοινωνιών, κλπ) να εξασφαλίζουν την άμεση αποκατάσταση βλαβών που ενδέχεται να προκύψουν λόγω χιονοπτώσεων και παγετού.

Στην προκειμένη περίπτωση, και όταν διαπιστωθεί βλάβη, σε περιοχές που κατά τη χειμερινή περίοδο επικρατούν συνθήκες χιονόπτωσης ή παγετού, οι φορείς λειτουργίας και συντήρησης δικτύων κοινής ωφέλειας, κατά κανόνα επικοινωνούν άμεσα με την οικεία υπηρεσία τροχαίας της ΕΛ.ΑΣ. προκειμένου να ενημερωθούν σχετικά με την επικρατούσα κατάσταση και τη βατότητα του οδικού δικτύου προς τα σημεία των βλαβών.

Εν συνεχεία και εφόσον τα μέσα που διαθέτουν ή μισθώνουν οι φορείς λειτουργίας και συντήρησης δικτύων κοινής ωφέλειας δεν επιτρέπουν την οδική πρόσβασή τους στο σημείο της βλάβης, δύναται να ζητήσουν την συνδρομή των φορέων που έχουν την ευθύνη χειμερινής συντήρησης, εφόσον αυτοί διαθέτουν τα κατάλληλα μέσα, προκειμένου να αποκαταστήσουν ταχύτερα τις βλάβες στο δίκτυό τους.

Στις περιπτώσεις που ο φορέας χειμερινής συντήρησης είναι η Περιφέρεια ή ο Δήμος, κρίνεται σκόπιμο τα αιτήματα των φορέων λειτουργίας και συντήρησης δικτύων κοινής ωφέλειας, για λόγους καλύτερου συντονισμού, να απευθύνονται κατά αρχήν προς τις αρμόδιες Δ/νσεις Πολιτικής Προστασίας των Περιφερειών ή τα Γραφεία Πολιτικής Προστασίας των Δήμων, αντιστοίχως.

Νοείται ότι αιτήματα για αποκατάσταση της κυκλοφορίας προς τα σημεία βλαβών δικτύων κοινής ωφέλειας θα πρέπει να εξετάζονται και να δρομολογούνται κατά προτεραιότητα από τις αντίστοιχες μονάδες Πολιτικής Προστασίας σε συνεργασία με τις οικείες υπηρεσίες χειμερινής συντήρησης του οδικού δικτύου αρμοδιότητάς τους.

10.12.5 Εξασφάλιση κατά προτεραιότητα της κυκλοφορίας προς εγκαταστάσεις παροχής υπηρεσιών υγείας και κοινής ωφέλειας

Κατά την χειμερινή περίοδο οι έντονες χιονοπτώσεις και ο παγετός δύναται να δημιουργήσουν προβλήματα στην λειτουργία εγκαταστάσεων (νοσοκομεία, κοινωφελή ιδρύματα, σιδηροδρομικοί σταθμοί, αεροδρόμια, εργοτάξια, αμαξοστάσια μέσω μαζικής μεταφοράς, κλπ.), τόσο λόγω δυσχερειών οδικής πρόσβασης σε αυτές, όσο και από την συσσώρευση χιονιού ή πάγου στους υπαίθριους χώρους εντός των ορίων των εγκαταστάσεων.

Σε περιπτώσεις που η οδική πρόσβαση προς τις ανωτέρω εγκαταστάσεις παρουσιάζει δυσχέρειες ή έχει διακοπεί λόγω χιονοπτώσεων και παγετού, οι φορείς χειμερινής συντήρησης, οι οποίοι είναι αρμόδιοι για το οδικό δίκτυο που εξυπηρετεί την πρόσβαση στις ανωτέρω εγκαταστάσεις, οφείλουν να εξασφαλίζουν κατά προτεραιότητα την αποκατάσταση της κυκλοφορίας.

Νοείται ότι η ανωτέρω δράση θα πρέπει να έχει ενταχθεί εκ των προτέρων στον σχεδιασμό των φορέων χειμερινής συντήρησης που το οδικό δίκτυο αρμοδιότητάς τους εξυπηρετεί τέτοιες εγκαταστάσεις.

Τονίζεται ότι η αντιμετώπιση προβλημάτων από χιονοπτώσεις και παγετό στους υπαίθριους χώρους εντός των ορίων των εγκαταστάσεων αποτελεί ευθύνη των διοικήσεών τους. Για το λόγο αυτό θα πρέπει να υπάρχει σχετική προετοιμασία και σχεδιασμός για την άμεση αντιμετώπιση τυχόν προβλημάτων, έτσι ώστε να διασφαλίζεται η απρόσκοπτη λειτουργία τους. Ιδιαίτερη μέριμνα θα πρέπει να δοθεί από τις διοικήσεις εγκαταστάσεων παροχής υπηρεσιών υγείας και κοινής ωφέλειας, όπως νοσοκομεία, κοινωφελή ιδρύματα, σιδηροδρομικοί σταθμοί, αεροδρόμια, εργοτάξια, αμαξοστάσια, κλπ.

Ειδικότερα, εντός των μεγάλων αστικών κέντρων παρακαλούνται οι φορείς παροχής συγκοινωνιακών υπηρεσιών (ΟΑΣΑ, ΟΑΣΘ, κλπ) να έρθουν εκ των προτέρων σε συνεννόηση με τους αρμόδιους φορείς χειμερινής συντήρησης προκειμένου να εξασφαλιστεί η απρόσκοπτη προσέγγιση των συγκοινωνιακών τους μέσων από και προς την είσοδο των αμαξοστασίων.

10.13 Διακοπή μαθημάτων σε σχολικές μονάδες λόγω χιονοπτώσεων και παγετού

Μετά την εφαρμογή του Προγράμματος «Καλλικράτης» (Ν.3852/2010, ΦΕΚ 87/Α'/2010), η διακοπή μαθημάτων λόγω χιονοπτώσεων και παγετού αποτελεί αρμοδιότητα του Δήμου εντός των

Γενικό Σχέδιο Αντιμετώπισης Εκτάκτων Αναγκών και Άμεσης/Βραχείας Διαχείρισης των Συνεπειών από την Εκδήλωση Χιονοπτώσεων και παγετού «ΒΟΡΕΑΣ 2» - 2^η Έκδοση 2022

διοικητικών του ορίων (αρθ. 94 του Ν.3852/2010). Ομοίως η διακοπή μαθημάτων λόγω χιονοπτώσεων και παγετού αποτελεί αρμοδιότητα της Περιφέρειας εντός των διοικητικών της ορίων (αρθ. 186 του Ν.3852/2010).

Επισημαίνεται ότι η ανωτέρω δράση διακοπής μαθημάτων σε σχολικές μονάδες λόγω χιονοπτώσεων και παγετού, που εμπίπτει στις αρμοδιότητες των Δήμων και των Περιφερειών της χώρας, αν και δεν συνδέεται άμεσα με την αντιμετώπιση εκτάκτων αναγκών, κρίνεται σκόπιμο να αναφερθεί στο παρόν δεδομένου ότι αποβλέπει στην προστασία των μαθητών από κινδύνους χιονοπτώσεων και παγετού.

Στο πλαίσιο αυτό και σε περιπτώσεις που κρίνεται απαραίτητη η εφαρμογή του ανωτέρω μέτρου της διακοπής μαθημάτων σε σχολικές μονάδες λόγω χιονοπτώσεων και παγετού, θεωρείται σκόπιμη η εκ των προτέρων συνεργασία των αρμοδίων Δημάρχων με τον οικείο Περιφερειάρχη και τη οικεία Διεύθυνση Πρωτοβάθμιας και Δευτεροβάθμιας Εκπαίδευσης για τη λήψη της απόφασης διακοπής μαθημάτων.

Διευκρινίζεται ότι, όσον αφορά την διακοπή των μαθημάτων στα ιδιωτικά σχολεία λόγω εκτάκτων συνθηκών, σύμφωνα με το 176860/Ν1/22-10-2018 έγγραφο της Αυτοτελούς Δ/σης Ιδιωτικής Εκπαίδευσης του Υπουργείου Παιδείας, Έρευνας & Θρησκευμάτων, τα οριζόμενα στην παράγραφο 4.27 του άρθρου 94 και στην περίπτωση 5 της παραγράφου Η του άρθρου 186 του Ν. 3852/2010, λόγω της γενικής τους διατύπωσης, καταλαμβάνουν όλους τους φορείς που παρέχουν μαθήματα εντός των ορίων εκάστου Δήμου ή Περιφέρειας αντίστοιχα (σχετικό 8202/07-11-2018 έγγραφο ΓΓΠΠ).

10.14 Αποκλιμάκωση

Για δράσεις Πολιτικής Προστασίας που αφορούν:

- την αντιμετώπιση εκτάκτων αναγκών και την διαχείριση συνεπειών από την εκδήλωση χιονοπτώσεων και παγετού
- την άμεση – βραχεία αποκατάσταση από καταστροφές που προκλήθηκαν από την εκδήλωση χιονοπτώσεων και παγετού,

ο Γενικός Γραμματέας Πολιτικής Προστασίας, οι Περιφερειάρχες/αρμόδιοι Αντιπεριφερειάρχες και Δήμαρχοι, οι οποίοι υλοποιούν στο πλαίσιο των αρμοδιοτήτων τους δράσεις πολιτικής προστασίας και έχουν το συντονισμό του έργου Πολιτικής Προστασίας, είναι αρμόδιοι για να αποφασίσουν την αποκλιμάκωση δυναμικού και μέσων.

Κάθε εμπλεκόμενος φορέας σε δράσεις πολιτικής προστασίας για την αντιμετώπιση εκτάκτων αναγκών και τη διαχείριση των συνεπειών από την εκδήλωση χιονοπτώσεων και παγετού είναι υπεύθυνος για την αποκλιμάκωση του ανθρώπινου δυναμικού και των μέσων που διαθέτει ή έχει ενεργοποιήσει.

10.15 Ενημέρωση κοινού για δράσεις που δρομολογούνται για την αντιμετώπιση εκτάκτων αναγκών και την άμεση/βραχεία διαχείριση των συνεπειών από την εκδήλωση χιονοπτώσεων και παγετού

Η ενημέρωση της κοινής γνώμης και η παροχή οδηγιών σε κεντρικό επίπεδο, με στόχο την αντιμετώπιση των καταστροφών και την ελαχιστοποίηση των συνεπειών τους, πραγματοποιείται από τον Γενικό Γραμματέα Πολιτικής Προστασίας, στο πλαίσιο της αρμοδιότητας του Γενικού Γραμματέα Πολιτικής Προστασίας για το συντονισμό του έργου Πολιτικής Προστασίας, σε όλες τις φάσεις του κύκλου των καταστροφών και απειλών (άρθρο 30, παρ. 2α' του Ν.4662/2020).

Σημειώνεται ότι στις περιπτώσεις που η ΕΜΥ εκδώσει Έκτακτο Δελτίο Επιδείνωσης Καιρού (ΕΔΕΚ) ή Έκτακτο Δελτίο Πρόγνωσης Επικίνδυνων Καιρικών Φαινομένων (ΕΔΠΕΚΦ), ο Γενικός Γραμματέας

Πολιτικής Προστασίας δύναται να ενεργοποιήσει την γεωστοχευμένη προειδοποίηση πολιτών μέσω μηνύματος «112», στο πλαίσιο της ενημέρωσης των πολιτών για τη λήψη μέτρων αυτοπροστασίας από τα έντονα καιρικά φαινόμενα. Η έκδοση γεωστοχευμένης προειδοποίησης πολιτών μέσω μηνύματος «112» από τη Μονάδα Ευρωπαϊκού Αριθμού έκτακτης Ανάγκης (Unit 5-112)» του Ε.Σ.Κ.Ε.ΔΙ.Κ. του Αρχηγείου Πυροσβεστικού Σώματος, σε περιπτώσεις πρόβλεψης έντονων καιρικών φαινομένων, είναι επικουρική των Δελτίων Τύπου που εκδίδει η ΓΓΠΠ και έχει σαν σκοπό την ενημέρωση των πολιτών για την εκδήλωσή τους και την ευαισθητοποίησή τους για την λήψη μέτρων αυτοπροστασίας από ενδεχόμενα καταστροφικά φαινόμενα.

Νοείται ότι για για την πλήρη αξιοποίηση της γεωστοχευμένης προειδοποίησης πολιτών μέσω μηνύματος «112» σε περιπτώσεις πρόβλεψης έντονων καιρικών φαινομένων, θα πρέπει να υπάρχει, στο πλαίσιο των δυνατοτήτων πρόβλεψης των καιρικών φαινομένων, ακριβής χωρικός προσδιορισμός των περιοχών που αναμένεται να πληγούν, χρονικός προσδιορισμός της έναρξης και λήξης των φαινομένων στις περιοχές αυτές, καθώς και η προβλεπόμενη ένταση των φαινομένων.

Η ενημέρωση του κοινού για ζητήματα που αφορούν δράσεις πολιτικής προστασίας των Περιφερειών στη διαχείριση των συνεπειών (αντιμετώπιση - βραχεία αποκατάσταση), αποτελούν ευθύνη του Περιφερειάρχη ή (κατόπιν εντολής του) του αρμόδιου Αντιπεριφερειάρχη, που έχουν την αρμοδιότητα συντονισμού του έργου πολιτικής προστασίας σε επίπεδο Περιφέρειας.

Η ενημέρωση του κοινού για ζητήματα που αφορούν δράσεις πολιτικής προστασίας των Δήμων στη διαχείριση των συνεπειών (αντιμετώπιση - βραχεία αποκατάσταση), αποτελούν ευθύνη του Δημάρχου που έχει την αρμοδιότητα συντονισμού του έργου πολιτικής προστασίας σε επίπεδο Δήμου.

Η ενημέρωση του κοινού για λήψη μέτρων προστασίας της υγείας, στις περιπτώσεις που προκύπτουν ζητήματα δημόσιας υγείας από την εκδήλωση χιονοπτώσεων και παγετού, καθώς και για τις επιπτώσεις των χιονοπτώσεων, του παγετού και των χαμηλών θερμοκρασιών στην υγεία των πολιτών αποτελούν ευθύνη του ΕΚΑΒ σε συνεργασία με τη Διεύθυνση Επιχειρησιακής Ετοιμότητας Εκτάκτων Καταστάσεων Δημόσιας Υγείας (Δ4) του Υπουργείου Υγείας.

Η επίσημη ενημέρωση του κοινού σχετικά με θέματα που αφορούν την έρευνα και διάσωση σε χερσαίο χώρο εξαιτίας χιονοπτώσεων και παγετού, αποτελεί αρμοδιότητα του Αρχηγείου του Π.Σ.

Η επίσημη ενημέρωση του κοινού σχετικά με θέματα που αφορούν δράσεις έρευνας και διάσωσης στην χωρική αρμοδιότητα του Λιμενικού Σώματος - Ελληνικής Ακτοφυλακής (θαλάσσιος χώρος, αιγιαλός και παραλία), αποτελεί αρμοδιότητα του Αρχηγείου του ΛΣ-ΕΛΑΚΤ

Η ταυτοποίηση τραυματιών πολιτών, συμπεριλαμβανομένων των αλλοδαπών πολιτών, από την εκδήλωση χιονοστιβάδων, αποτελεί αρμοδιότητα της προανακριτικής αρχής (Π.Σ., ΕΛ.ΑΣ.) σε συνεργασία με το ΕΚΑΒ. Η ενημέρωση για την κατάσταση της υγείας των τραυματιών, καθώς ο αριθμός και οι ιατρικές μονάδες στις οποίες νοσηλεύονται, αποτελούν ευθύνη του ΕΚΑΒ.

Η ταυτοποίηση θανόντων πολιτών, συμπεριλαμβανομένων των αλλοδαπών πολιτών, από την εκδήλωση χιονοστιβάδων ή άλλων ατυχημάτων λόγω χιονοπτώσεων και παγετού, αποτελεί αρμοδιότητα της προανακριτικής αρχής (Π.Σ., ΕΛ.ΑΣ.) σε συνεργασία με τις Ιατροδικαστικές Υπηρεσίες.

Σε περιπτώσεις που από την εξέλιξη των φαινομένων, μεταξύ των τραυματιών ή των θανόντων υπάρχουν αλλοδαποί πολίτες, οι Πρεσβείες των αλλοδαπών πολιτών ενημερώνονται από το ΥΠ.ΕΞ.

10.16. Λήψη μέτρων διασφάλισης της ποιότητας του πόσιμου νερού

Μετά την εκδήλωση χιονοπτώσεων και παγετού, οι ΟΤΑ και οι φορείς ύδρευσης που είναι υπεύθυνοι για την παροχή υγιεινού πόσιμου νερού (ΕΥΔΑΠ, ΕΥΑΘ, ΔΕΥΑ, κλπ) δρομολογούν δράσεις που συνδέονται με:

- Τον έλεγχο και την αποκατάσταση βλαβών στο δίκτυο αρμοδιότητάς τους

- Την έκδοση ειδικότερων οδηγιών και την ενημέρωση των πολιτών για ζητήματα που αφορούν την λειτουργία και προστασία των οικιακών δικτύων ύδρευσης σε συνθήκες παγετού
- Την ενημέρωση του κοινού κατά την κρίση της (δελτία τύπου, ανακοινώσεις στα τοπικά ΜΜΕ κ.λπ.), σε περιπτώσεις βλαβών του δικτύου τους που ενέχουν κίνδυνο για τους πολίτες.
- Τον έλεγχο της ποιότητας του πόσιμου νερού στο δίκτυό της

Ειδικότερα για τη διασφάλιση της ποιότητας του πόσιμου νερού και της ποιότητας των τροφίμων σε περιπτώσεις φυσικών καταστροφών όπως οι χιονοπτώσεις και ο παγετός, το Υπουργείο Υγείας έχει εκδώσει την Δ1δ/ ΓΠ οικ.8565/16-11-2017 εγκύκλιο με θέμα «Λήψη μέτρων διασφάλισης της Δημόσιας Υγείας μετά από έντονα καιρικά και πλημμυρικά φαινόμενα.» (ΑΔΑ: Ψ3ΝΥ465ΦΥΟ-ΥΜ4), όπως και το Δ1δ/ΓΠ οικ.16330/28-02-2019 έγγραφο με θέμα «Λήψη μέτρων διασφάλισης της ποιότητας του νερού ανθρώπινης κατανάλωσης μετά από έντονες βροχοπτώσεις και πλημμύρες»

Σύμφωνα με τα ανωτέρω έγγραφα για τη διασφάλιση της ποιότητας του πόσιμου νερού οι ΟΤΑ και οι φορείς ύδρευσης που είναι υπεύθυνοι για την παροχή υγιεινού πόσιμου νερού, σε συνεργασία με τις Δ/νσεις Δημόσιας Υγείας των Περιφερειών και άλλων συναρμόδιων φορέων, θα πρέπει να διενεργήσουν υγειονομικό έλεγχο λειτουργίας των συστημάτων ύδρευσης (γεώτρηση ή πηγή υδροληψίας, δεξαμενές, εγκαταστάσεις, δίκτυο διανομής) και αποχέτευσης. Συγκεκριμένα θα πρέπει να διερευνηθεί η πιθανότητα ή η δημιουργία οποιασδήποτε διαρροής (θραύση σωλήνων, εμπόδια στη ροή, κ.λπ.) που μπορεί να δημιουργήσει πρόβλημα υγιεινότητας του πόσιμου νερού. Επίσης δίνονται οδηγίες για τις απαιτούμενες ενέργειες σε περίπτωση διαπίστωσης βλαβών στο δίκτυο ύδρευσης, καθώς και για την παρακολούθηση της ποιότητας του νερού στο δίκτυο ύδρευσης (δειγματοληπτικοί και εργαστηριακοί έλεγχοι του νερού σε κρίσιμα σημεία του δικτύου ύδρευσης, υγειονομική αναγνώριση, κλπ).

10.17 Ενημέρωση αγροτών και κτηνοτρόφων - προστασία φυτικού και ζωικού κεφαλαίου.

Για την προστασία του φυτικού κεφαλαίου τα Περιφερειακά Κέντρα Προστασίας Φυτών, Ποιοτικού και Φυτοϋγειονομικού Ελέγχου και οι Διευθύνσεις Αγροτικής Οικονομίας και Κτηνιατρικής των Περιφερειακών Ενοτήτων εκδίδουν δελτία γεωργικών προειδοποιήσεων στα οποία περιλαμβάνονται οδηγίες αντιπαγετικής προστασίας καλλιεργειών (Π.Δ. 97/2017-ΦΕΚ 138 Α/2017).

Η οργάνωση των γεωργικών προειδοποιήσεων γίνεται σε συνεργασία με αρμόδιες υπηρεσίες και φορείς μέσω της συλλογής και επεξεργασίας μετεωρολογικών, βιολογικών και φαινολογικών παρατηρήσεων για την έγκαιρη λήψη μέτρων προστασίας των καλλιεργούμενων φυτών και φυτικών προϊόντων.

Οι οδηγίες έγκαιρης και επίκαιρης επέμβασης μέσω των Γεωργικών Προειδοποιήσεων δίδονται είτε με απευθείας ενημέρωση στους ενδιαφερόμενους παραγωγούς με αποστολή δελτίου γεωργικών προειδοποιήσεων είτε μέσω των Μ.Μ.Ε.

Ειδικότερη ενημέρωση των αγροτών και κτηνοτρόφων σε επίπεδο Περιφερειακής Ενότητας για την προστασία γεωργικών και κτηνοτροφικών εκμεταλλεύσεών τους, με βάση τα Έκτακτα Δελτία Επιδείνωσης Καιρού (ΕΔΕΚ) και τα Έκτακτα Δελτία Πρόγνωσης Επικίνδυνων Καιρικών Φαινομένων (ΕΔΠΕΚΦ), που εκδίδονται από την ΕΜΥ καθώς και τις τοπικές ιδιαιτερότητες, γίνεται από τις αρμόδιες Διευθύνσεις Αγροτικής Οικονομίας των Περιφερειών και Διευθύνσεις Αγροτικής Οικονομίας και Κτηνιατρικής των οικείων Περιφερειακών Ενοτήτων, σε συνεργασία με τη Δ/ση Πολιτικής Προστασίας της οικεία Περιφέρειας.

ΜΕΡΟΣ ΧΙ**ΔΟΙΚΗΤΙΚΗ ΜΕΡΙΜΝΑ
ΠΛΗΓΕΝΤΩΝ /
ΑΜΕΣΗ-ΒΡΑΧΕΙΑ
ΑΠΟΚΑΤΑΣΤΑΣΗ****ΜΕΡΟΣ ΧΙ. ΔΟΙΚΗΤΙΚΗ ΜΕΡΙΜΝΑ ΠΛΗΓΕΝΤΩΝ / ΑΜΕΣΗ-ΒΡΑΧΕΙΑ ΑΠΟΚΑΤΑΣΤΑΣΗ****11.1 Οικονομική ενίσχυση πληγέντων.**

Η κοινωνική προστασία στους πολίτες που περιέρχονται σε κατάσταση ανάγκης από την εκδήλωση χιονοπτώσεων και παγετού υποστηρίζεται από το Υπουργείο Εσωτερικών δια των αρμοδίων Υπηρεσιών Πρόνοιας των Δήμων.

Θέματα σχετικά με την διαδικασία χορήγησης οικονομικής ενίσχυσης πολιτών που πλήττονται από φυσικές καταστροφές αναφέρονται στην ΚΥΑ 33862/2019 (ΦΕΚ 1699/Β'/2019). Σύμφωνα με την ανωτέρω ΚΥΑ προβλέπεται:

- Α) Η χορήγηση εφάπαξ χορήγηση επιδόματος πρώτων βιοτικών αναγκών ποσού εξακοσίων ευρώ (600,00€) στο κάθε νοικοκυριό του οποίου η κύρια κατοικία έχει πληγεί από φυσικές καταστροφές και περιέρχεται σε κατάσταση έκτακτης ανάγκης,
- Β) Η χορήγηση επιδόματος για την αντιμετώπιση απλών επισκευαστικών εργασιών ή/και την αντικατάσταση οικοσκευής
- Γ) Χορήγηση επιδόματος στα άτομα που υπέστησαν μόνιμη σωματική βλάβη με ποσοστό αναπηρίας 67% και άνω

Σε κάθε Δήμο συγκροτείται με απόφαση Δημάρχου τριμελής Επιτροπή, η οποία έχει ως αρμοδιότητα την εξέταση των αιτημάτων για την ένταξη ή μη των οικογενειών ή των μεμονωμένων ατόμων στο πρόγραμμα ενίσχυσης τόσο όσον αφορά στη χορήγηση του επιδόματος πρώτων βιοτικών αναγκών, όσο και στη χορήγηση του επιδόματος για την αντιμετώπιση απλών επισκευαστικών εργασιών ή/και την αντικατάσταση οικοσκευής τους.

Η εν λόγω Επιτροπή διενεργεί αυτοψία στις δηλωμένες στην αίτηση δικαιούχων ως πληγείσες κύριες κατοικίες, προκειμένου α) να ελέγξει ότι η κύρια κατοικία που έχει δηλωθεί είναι πληγείσα, στην περίπτωση του επιδόματος πρώτων βιοτικών αναγκών και β) να ορίσει το βαθμό ζημίας της κύριας κατοικίας, στην περίπτωση του επιδόματος απλών επισκευαστικών εργασιών ή/και οικοσκευής. Η Επιτροπή προσδιορίζει το ύψος του επιδόματος, σύμφωνα με όσα ορίζονται στο Παράρτημα της ανωτέρω ΚΥΑ.

Η τελική αναγνώριση των δικαιούχων των επιδομάτων της παρούσας γίνεται με απόφαση του Δημάρχου, σύμφωνα με την εισήγηση της ανωτέρω Επιτροπής.

Με την ΚΥΑ 5808/2-03-2018 (ΦΕΚ 772/Β'/2018) καθορίζονται τα αρμόδια όργανα και η διαδικασία χορήγησης οικονομικής ενίσχυσης πολιτών που πλήττονται από φυσικές καταστροφές. Ειδικότερα:

Η αρμοδιότητα της χορήγησης οικονομικής ενίσχυσης σε όσους περιέρχονται σε κατάσταση ανάγκης συνεπεία θεομηνίας και λοιπών φυσικών καταστροφών στο πλαίσιο της παρ.1 του άρθρου 1

Γενικό Σχέδιο Αντιμετώπισης Εκτάκτων Αναγκών και Άμεσης/Βραχείας Διαχείρισης των Συνεπειών από την Εκδήλωση Χιονοπτώσεων και παγετού «ΒΟΡΕΑΣ 2» - 2^η Έκδοση 2022

του Ν.Δ. 57/1973, ασκείται από το Τμήμα Επιχορηγήσεων Τοπικής Αυτοδιοίκησης της Διεύθυνσης Οικονομικής και Αναπτυξιακής Πολιτικής του Υπουργείου Εσωτερικών.

Όσον αφορά τη διαδικασία χορήγησης οικονομικής ενίσχυσης σε όσους περιέρχονται σε κατάσταση ανάγκης συνεπεία θεομηνίας και λοιπών φυσικών καταστροφών, ισχύουν τα ακόλουθα:

Α) Οι Δήμοι αποστέλλουν αίτημα επιχορήγησης στη Διεύθυνση Οικονομικής και Αναπτυξιακής Πολιτικής/Τμήμα Επιχορηγήσεων Τ.Α. του Υπουργείου Εσωτερικών εντός εξαμήνου από την εκδήλωση της φυσικής καταστροφής στο οποίο αναγράφονται:

- 1) Το συνολικό ποσό αιτούμενης επιχορήγησης.
- 2) Ο αριθμός δικαιούχων ανά κατηγορία οικονομικής ενίσχυσης.
- 3) Το είδος της φυσικής καταστροφής.
- 4) Η ημερομηνία εκδήλωσης της φυσικής καταστροφής.

Β) Η Διεύθυνση Οικονομικής και Αναπτυξιακής Πολιτικής / Τμήμα Επιχορηγήσεων Τ.Α. του Υπουργείου Εσωτερικών:

- 1) Μεριμνά για την έκδοση απόφασης ανάληψης της σχετικής υποχρέωσης.
- 2) Μεριμνά για την έκδοση απόφασης επιχορήγησης του Δήμου για χορήγηση οικονομικής ενίσχυσης σε όσους περιέρχονται σε κατάσταση ανάγκης συνεπεία θεομηνίας και λοιπών φυσικών καταστροφών.
- 3) Εκδίδει χρηματικό ένταλμα στο όνομα του λογαριασμού του Υπουργείου Εσωτερικών που τηρείται στο Ταμείο Παρακαταθηκών και Δανείων υπό τον τίτλο «Κάλυψη των πάσης φύσεως αναγκών των ΟΤΑ (Νο130)».
- 4) Εκδίδει χρηματική εντολή προς το Ταμείο Παρακαταθηκών και Δανείων προκειμένου να καταβληθεί το ποσό της επιχορήγησης σε τραπεζικό λογαριασμό του δικαιούχου Δήμου.

Γ) Η αρμόδια υπηρεσία του Δήμου αποστέλλει απολογιστικά στοιχεία για την επιχορήγηση που έλαβε στην ανωτέρω Διεύθυνση του Υπουργείου Εσωτερικών.

11.2 Αντιμετώπιση εκτάκτων καταστάσεων που αφορούν στη δημόσια υγεία.

Ο γενικότερος συντονισμός των φορέων που έχουν την ευθύνη για την υλοποίηση δράσεων σχετικών με την αντιμετώπιση εκτάκτων καταστάσεων που αφορούν στη δημόσια υγεία είναι αρμοδιότητα του ΕΚΑΒ (Ν.1579/1985, ΠΔ376/1988 & ΠΔ 348/1996, Ν. 4633/2019 - ΦΕΚ 161/Α'/2019). Σε περίπτωση εκδήλωσης χιονοπτώσεων και παγετού το ΕΚΑΒ εφαρμόζει τα επιχειρησιακά σχέδια αντιμετώπισης εκτάκτων αναγκών του τομέα υγείας, εφόσον τούτο απαιτείται. (Ν.3370/05, ΦΕΚ 176/Α'/2005 – Ν. 3527/07, ΦΕΚ 25/Α'/2007 - Ν.4633/2019, ΦΕΚ 161/ Α'/2019).

11.3 Αποκατάσταση κτιρίων πληγέντων από την εκδήλωση χιονοστιβάδων – χορήγηση στεγαστικής συνδρομής

Μετά την εκδήλωση χιονοστιβάδων με ζημιές σε κτίρια η Διεύθυνση Αποκατάστασης Επιπτώσεων Φυσικών Καταστροφών Κεντρικής Ελλάδος (Δ.Α.Ε.Φ.Κ.- Κ.Ε.) της Γενικής Γραμματείας Υποδομών, του Υπουργείου Υποδομών και Μεταφορών, βάσει του ισχύοντος θεσμικού πλαισίου, είναι αρμόδια για την έκδοση Κ.Υ.Α. για την οριοθέτηση περιοχών ως πληγείσες από χιονοστιβάδα και οι Γ.Δ.Α.Ε.Φ.Κ. και Δ.Α.Ε.Φ.Κ.- Κ.Ε., Δ.Ε. & Β.Ε. είναι αρμόδιες για τη χορήγηση στεγαστικής συνδρομής (Δωρεάν Κρατική Αρωγή και Άτοκο Δάνειο) για την επισκευή ή ανακατασκευή των πληγέντων κτιρίων λόγω

Γενικό Σχέδιο Αντιμετώπισης Εκτάκτων Αναγκών και Άμεσης/Βραχείας Διαχείρισης των Συνεπειών από την Εκδήλωση Χιονοστιβάδων και παγετού «ΒΟΡΕΑΣ 2» - 2^η Έκδοση 2022

χιονοστιβάδας (Ν. 1190/1981 - ΦΕΚ 203/Α/1981, Ν. 867/1979 – ΦΕΚ 24/Α/1979, Ν. 2576/1998 - ΦΕΚ 25/Α/1998, Ν.4313/2014, άρθρο 84 – ΦΕΚ 261/Α/2014, ΠΔ 123/2017)²⁴.

Ειδικότερα (ΔΑΕΦΚ/οικ.2538/Α326/4-6-2015 έγγραφο ΔΑΕΦΚ με ΑΔΑ 6Ι62465ΦΘΘ-ΡΥ7), μετά την εκδήλωση φυσικής καταστροφής, εκτός σεισμού, προκειμένου η Γ.Δ.Α.Ε.Φ.Κ., στα πλαίσια των αρμοδιοτήτων της, να προβεί άμεσα σε όλες τις απαιτούμενες ενέργειες, απαιτείται να της γνωστοποιηθεί άμεσα από την Περιφέρεια το συμβάν (είδος συμβάντος και ακριβείς ημερομηνίες) καθώς και οι περιοχές που έχουν πληγεί.

Στη συνέχεια μετά τη διενέργεια αυτοψιών και την καταγραφή των ζημιών στις επιχειρήσεις και στις κατοικίες από την Περιφέρεια και τον Δήμο αντίστοιχα, η Περιφέρεια υποβάλλει στη Δ.Α.Ε.Φ.Κ. – Κ.Ε. αίτημα οριοθέτησης συνοδευόμενο από συγκεντρωτικές καταστάσεις των πορισμάτων των αυτοψιών ανά Τοπική Κοινότητα, προκειμένου η Υπηρεσία να εξετάσει τη δυνατότητα οριοθέτησης των πληγεισών περιοχών (παράγραφοι 5.6 και 6.6 του παρόντος).

Θέματα που αφορούν τις επιτροπές ελέγχου κτιρίων μετά από φυσικές καταστροφές, που συγκροτούνται με ευθύνη του Προϊσταμένου της αρμόδιας, χωρικά, Δ.Α.Ε.Φ.Κ., για τον έλεγχο πληγέντων κτιρίων, ρυθμίζονται με το ΓΔΑΕΦΚ/ οικ. 288 /ΓΔΒ1/14-05-2018 έγγραφο της ΓΔΑΕΦΚ (ΑΔΑ: ΩΧΜΧ465ΧΘΞ-Β17). Οι ανωτέρω επιτροπές συντάσσουν τα Πρωτόκολλα Αυτοψίας Επικινδύνως Ετοιμόρροπων Κτιρίων (Π.Α.Ε.Ε.Κ) ή τις Εκθέσεις Αυτοψίας Ολοσχερώς Κατεστραμμένων Κτιρίων και συμπληρώνουν τα έντυπα αυτοψίας και καταγραφής βλαβών στα κτίρια (δελτία ταχείας αυτοψίας ή/και επανελέγχου, δελτία αυτοψίας και καταγραφής βλαβών στα κτίρια κ.λπ.) που χορηγούνται από τη Γ.Δ.Α.Ε.Φ.Κ., σύμφωνα με τις οδηγίες της.

Όταν από την ολοκλήρωση της προαναφερθείσας διαδικασίας προκύψει η ανάγκη για οριοθέτηση, η Δ.Α.Ε.Φ.Κ.- Κ.Ε. εκδίδει τη σχετική Κοινή Υπουργική Απόφαση.

Για την αποκατάσταση των πληγέντων η Γενική Διεύθυνση Αποκατάστασης Επιπτώσεων Φυσικών Καταστροφών (Γ.Δ.Α.Ε.Φ.Κ.) του Υπουργείου Υποδομών & Μεταφορών εισηγείται ενέργειες που συνδέονται με:

- την οριοθέτηση της πληγείσας περιοχής,
- τη χορήγηση στεγαστικής συνδρομής για επισκευή ή ανακατασκευή κτιρίων που επλήγησαν από χιονοστιβάδα,
- τον καθορισμό της διαδικασίας και των προθεσμιών για την έκδοση αδειών επισκευής και τη χορήγηση της αντίστοιχης στεγαστικής συνδρομής για την αποκατάσταση των ζημιών,
- τον καθορισμό των όρων σύνταξης μελετών επισκευής και των τιμών των εργασιών αποκατάστασης,
- τον καθορισμό της διαδικασίας και των προθεσμιών για τη χορήγηση της στεγαστικής συνδρομής για την ανακατασκευή κτιρίων που κρίθηκαν κατεδαφιστέα,
- την προσωρινή στέγαση των πληγέντων, με χορήγηση επιδότησης ενοικίου ή ενιαία μεταφερόμενων οικίσκων τύπου container

Ειδικότερα θέματα σχετικά με την οριοθέτηση της πληγείσας περιοχής, διαπίστωσης της έκτασης των ζημιών, χορήγησης δανείων, κ.λπ., ρυθμίζονται με Κοινή Υπουργική Απόφαση των Υπουργών

²⁴ Σύμφωνα με το άρθρο 24 Α του Ν.4797/21 όπως ισχύει (Προσθ. άρθρου 24Α με την παρ. 1 του αρθ. 83 του Ν. 4871/21, ΦΕΚ-246 Α/10-12-21) με τον τίτλο «Ενίσχυση πρώτης αρωγής έναντι στεγαστικής συνδρομής» σε φυσικά και νομικά πρόσωπα και νομικές οντότητες που πλήττονται από θεομηνίες και είναι ιδιοκτήτες κατά πλήρη ή ψιλή κυριότητα, κτιρίων που βρίσκονται σε περιοχές που έχουν οριοθετηθεί ως πληγείσες ή έχουν κηρυχθεί σε κατάσταση έκτακτης ανάγκης και εξειδικεύονται με την κοινή απόφαση της παρ. 8 του άρθρου 24Β του Ν.4797/21, δύναται να χορηγείται έκτακτη εφάπαξ ενίσχυση, σύμφωνα με τη διαδικασία που ορίζεται στο άρθρο 24Β, ως πρώτη αρωγή, έναντι της κρατικής αρωγής της στεγαστικής συνδρομής, όπως καθορίζεται με κοινές αποφάσεις των Υπουργών Οικονομικών, Ανάπτυξης και Επενδύσεων και Υποδομών και Μεταφορών, καθώς και Εσωτερικών κατά περίπτωση, για την οριοθέτηση περιοχών που έχουν πληγεί και τη χορήγηση στεγαστικής συνδρομής.

Γενικό Σχέδιο Αντιμετώπισης Εκτάκτων Αναγκών και Άμεσης/Βραχείας Διαχείρισης των Συνεπειών από την Εκδήλωση Χιονοπτώσεων και παγετού «ΒΟΡΕΑΣ 2» - 2^η Έκδοση 2022

Εσωτερικών, Οικονομικών, Οικονομίας, Ανάπτυξης & Επενδύσεων, Υποδομών & Μεταφορών και Υφυπουργό Οικονομικών (ΠΔ 123/2017, ΦΕΚ 151/Α/2017).

11.4 Παροχή επιχορήγησης σε βιομηχανικές και βιοτεχνικές μονάδες, εμπορικά καταστήματα, αγροτικές εκμεταλλεύσεις, άλλες επιχειρήσεις και φορείς μη κερδοσκοπικού χαρακτήρα που πλήττονται από χιονοστιβάδα

Το πλαίσιο κρατικής αρωγής προς επιχειρήσεις και μη κερδοσκοπικού χαρακτήρα φορείς για θεομηνίες²⁵ ρυθμίζεται με τον Νόμο 4797/2021(ΦΕΚ 66/Α'/2021) όπως έχει τροποποιηθεί και ισχύει.

Αναλυτικότερα, σε επιχειρήσεις και σε μη κερδοσκοπικού χαρακτήρα φορείς²⁶ (όπως αυτές ορίζονται στο άρθρο 3 περ. β του Ν.4797/21 όπως ισχύει και στο άρθρο 2 «Υπαγόμενες επιχειρήσεις» της υπό στοιχεία 74617 ΕΞ 2021/23-6-2021 όπως ισχύει (ΦΕΚ 2670 Β/23-6-2021)²⁷ Απόφασης του Υπουργού και του Υφυπουργού Οικονομικών: «Ρύθμιση ειδικότερων θεμάτων επί των διαδικασιών επιχορήγησης επιχειρήσεων για θεομηνίες του Ν. 4797/2021 (Α' 66)» (Β'2670), που πλήττονται από θεομηνίες, δύναται να παρέχεται επιχορήγηση για την αντιμετώπιση των ζημιών από το Πρόγραμμα Δημοσίων Επενδύσεων, σύμφωνα με τη διαδικασία που ορίζεται στο άρθρο 7 του Ν.4797/21 (ΦΕΚ 66 Α'), όπως ισχύει.

Η επιχορήγηση καλύπτει υλικές ζημιές που προκλήθηκαν από θεομηνία σε στοιχεία ενεργητικού, όπως εξοπλισμός, πρώτες ύλες, εμπορεύματα, φορτηγά αυτοκίνητα δημόσιας και ιδιωτικής χρήσης, καθώς και αυτοκίνητα επαγγελματικής χρήσης, μέσα παραγωγής, συμπεριλαμβανομένου και του εγγείου κεφαλαίου και των αποθηκευμένων προϊόντων, τα οποία καταγράφηκαν ως κατεστραμμένα, πλην των ζημιών σε κτίρια²⁸.

Σύμφωνα με το άρθρο 7 του Ν.4797/21 όπως ισχύει, μετά από την επέλευση της θεομηνίας, οι επιχειρήσεις και οι μη κερδοσκοπικού χαρακτήρα φορείς που επλήγησαν απευθύνονται στον Περιφερειακό Συντονιστή Κρατικής Αρωγής της Περιφερειακής τους Ενότητας του άρθρου 15 του

²⁵ Σύμφωνα με τα άρθρο 3 «Ορισμοί» του Ν.4797/21 ως «Θεομηνίες» ορίζονται: σεισμοί, χιονοστιβάδες, κατολισθήσεις και πλημμύρες, ανεμοστρόβιλοι, τυφώνες, εκρήξεις ηφαιστειών, πυρκαγιές δασών, καθώς και ανεξέλεγκτες πυρκαγιές από φυσικά αίτια.

²⁶ Ως Δικαιούχοι κρατικής αρωγής» σύμφωνα με το άρθρο 3 περ. β του Ν.4797/21 όπως ισχύει ορίζονται οι:

- «Επιχειρήσεις» στις οποίες ανήκουν οι βιομηχανικές και βιοτεχνικές μονάδες, εμπορικά καταστήματα, αγροτικές εκμεταλλεύσεις, επιχειρήσεις που ασκούν νόμιμη οικονομική δραστηριότητα, ανεξάρτητα από τη μορφή τους, συμπεριλαμβανομένων και των ατομικών επιχειρήσεων και των ελεύθερων επαγγελματιών, καθώς και των επιχειρήσεων που δραστηριοποιούνται στην παραγωγή, μεταποίηση ή εμπορία προϊόντων αλυσίδας και υδατοκαλλιέργειας. Στις επιχειρήσεις του προηγούμενου εδαφίου συμπεριλαμβάνονται και οι δημόσιες επιχειρήσεις, δημοτικές ή κοινοτικές κοινωφελείς επιχειρήσεις, ανώνυμες εταιρείες των οργανισμών τοπικής αυτοδιοίκησης (Ο.Τ.Α.).
- «Αγροτικές εκμεταλλεύσεις» στις οποίες ανήκουν οι γεωργικές και κτηνοτροφικές μονάδες, οι οποίες ανήκουν σε ένα ή περισσότερα φυσικά πρόσωπα ή και σε νομικά πρόσωπα.
- «Μη κερδοσκοπικού χαρακτήρα φορείς» στους οποίους ανήκουν τα νομικά πρόσωπα και νομικές οντότητες ιδιωτικού δικαίου, τα οποία επιδιώκουν κοινωφελείς ή άλλους σκοπούς που ενδιαφέρουν το κοινωνικό σύνολο και δεν επιδιώκουν κέρδος, όπως φιланθρωπικά σωματεία, κοινωφελή ιδρύματα και αστικές εταιρείες μη κερδοσκοπικού χαρακτήρα.

²⁷ Η υπό στοιχεία 74617 ΕΞ 2021/23-6-2021 (ΑΔΑ: 68ΦΓΗ-ΧΟΨ) απόφαση του Υπουργού και του Υφυπουργού Οικονομικών: «Ρύθμιση ειδικότερων θεμάτων επί των διαδικασιών επιχορήγησης επιχειρήσεων για θεομηνίες του Ν. 4797/2021 (Α' 66)» (Β' 2670), όπως τροποποιήθηκε με τις υπό στοιχεία 110065 ΕΞ2021/ 10.09.2021 (ΑΔΑ: 654ΩΗ-ΔΧ0) (Β' 4203) και 147036 ΕΞ 2021/22-11-2021 (ΑΔΑ:Ψ9Ρ2Η-8ΨΙ) (Β' 5424) αποφάσεις του Υπουργού Οικονομικών.

²⁸ Βάσει του Ν. 4797/2021, προβλέπεται η ενεργοποίηση της διαδικασίας χορήγησης προκαταβολής έναντι επιχορήγησης, για τις εξαιρετικές περιπτώσεις όπου παρατηρούνται σημαντικές και εκτεταμένες ζημιές σε αριθμό πληγείσων επιχειρήσεων ή σε μέγεθος καταστροφής. Τόσο το ποσοστό της επιχορήγησης επί της εκτιμηθείσας ζημιάς, όσο και το ποσοστό της προκαταβολής καθορίζονται κατά περίπτωση, λαμβάνοντας υπόψη το μέγεθος της ζημιάς που έχει προκληθεί στην τοπική οικονομία εξαιτίας της εκάστοτε θεομηνίας. Επίσης, σε περιπτώσεις εκτεταμένων καταστροφών στην πληγείσα περιοχή, μπορεί να προβλεφθεί η χορήγηση πρώτης αρωγής μέσω της πλατφόρμας arogi.gov.gr, προκειμένου να δοθεί ταχύτερα, εν είδει προκαταβολής, ένα ποσό έναντι της τελικής επιχορήγησης σε κάθε επιχείρηση ή μη κερδοσκοπικού χαρακτήρα φορέα που έχει υποστεί ζημιές.

Γενικό Σχέδιο Αντιμετώπισης Εκτάκτων Αναγκών και Άμεσης/Βραχείας Διαχείρισης των Συνεπειών από την Εκδήλωση Χιονοπτώσεων και παγετού «ΒΟΡΕΑΣ 2» - 2^η Έκδοση 2022

Ν.4797/21 όπως ισχύει, ο οποίος τους ενημερώνει ως προς τη συγκέντρωση των απαιτούμενων δικαιολογητικών κατά το στάδιο εκτίμησης και καταγραφής των ζημιών.

Η διαδικασία επιχορήγησης επιχειρήσεων και μη κερδοσκοπικού χαρακτήρα φορέων καθορίζονται στο άρθρο 7 του Ν. 4797/21 όπως ισχύει και την υπό στοιχεία 74617 ΕΞ 2021/23-6-2021 (ΦΕΚ Β' 2670) απόφαση του Υπουργού και του Υφυπουργού Οικονομικών, όπως τροποποιήθηκε και ισχύει. Σύμφωνα με τα ανωτέρω καθορίζονται επίσης τα απαιτούμενα δικαιολογητικά των επιχειρήσεων και των φορέων μη κερδοσκοπικού χαρακτήρα που διαβιβάζονται από την Περιφέρεια στη Διεύθυνση Κρατικής Αρωγής της Γενικής Γραμματείας Οικονομικής Πολιτικής του Υπουργείου Οικονομικών και κάθε άλλο θέμα σχετικό με την εφαρμογή του Ν.4797/21.

Η επιχορήγηση συνίσταται σε δωρεάν χρηματική ενίσχυση του Δημοσίου και είναι ίση με ποσοστό της κατά περίπτωση εκτιμηθείσας ζημίας, από την αρμόδια επιτροπή κρατικής αρωγής της Περιφέρειας, το οποίο ποσοστό καθορίζεται κάθε φορά με την απόφαση του Υπουργού Οικονομικών στην οποία καθορίζονται οι προϋποθέσεις καταβολής της ενίσχυσης, το ύψος της επιχορήγησης, ο τρόπος καταβολής της και ο τρόπος αφαίρεσης της ενίσχυσης της πρώτης αρωγής ή της προκαταβολής, καθώς και κάθε θέμα σχετικό με την παροχή της επιχορήγησης κάθε φορά (άρθρο 7 παρ.5 Ν.4797/21).

Διευκρινίζεται ότι προαπαιτούμενο της έναρξης της διαδικασίας επιχορηγήσεων επιχειρήσεων και μη κερδοσκοπικού χαρακτήρα φορέων για θεομηνίες, αποτελεί η οριοθέτηση της πληγείσας περιοχής από τη Διεύθυνση Αποκατάστασης Επιπτώσεων Φυσικών Καταστροφών Κεντρικής Ελλάδος (Δ.Α.Ε.Φ.Κ.- Κ.Ε.) της Γενικής Γραμματείας Υποδομών, του Υπουργείου Υποδομών και Μεταφορών, βάσει του ισχύοντος θεσμικού πλαισίου, η οποία είναι αρμόδια για την έκδοση Κ.Υ.Α. για την οριοθέτηση περιοχών ως πληγείσες από σεισμούς, πλημμύρες, πυρκαγιές, κατολισθήσεις, ανεμοστρόβιλους, τυφώνες, χιονοστιβάδες, χαλαζοπτώσεις και ηφαιστειακές εκρήξεις βάσει του άρθρου 10 του Ν. 2576/98, όπως έχει τροποποιηθεί και ισχύει, που αναφέρεται στην οριοθέτηση πληγείσων περιοχών.

Σημειώνεται ότι θέματα που συνδέονται με τις αγροτικές εκμεταλλεύσεις ρυθμίζονται με τα άρθρο 11, 12, 12Α, 12Β του Ν.4797/21, όπως ισχύουν.

Επίσης για την επιχορήγηση ασφαλισμένων επιχειρήσεων και μη κερδοσκοπικού χαρακτήρα φορέων ισχύει το άρθρο 5 του Ν.4797/21 όπως τροποποιήθηκε με το άρθρο.101 του Ν. 4914/22, ΦΕΚ-61 Α/21-3-22 και το άρθρο 7 «Διαδικασίες ασφαλισμένων επιχειρήσεων» της υπό στοιχεία 74617 ΕΞ 2021/23-6-2021 (ΑΔΑ: 68ΦΓΗ-ΧΟΨ) απόφαση του Υπουργού και του Υφυπουργού Οικονομικών, όπως τροποποιήθηκε και ισχύει.

Επίσης σύμφωνα με το άρθρο 4 παρ. 2 του Ν.4797/21 προβλέπεται ότι ως προς τις επιχειρήσεις ατόμων με αναπηρία ή ατόμων τα οποία είναι μέλη οικογένειας στην οποία υπάρχει άτομο με αναπηρία, λαμβάνεται μέριμνα, ώστε η επιχορήγηση να καταβάλλεται κατά προτεραιότητα ενώ σχετικά ισχύει και το άρθρο 8 «Διαδικασίες ασφαλισμένων επιχειρήσεων Επιχειρήσεις ΑΜΕΑ ή μελών οικογενειών ΑΜΕΑ» της υπό στοιχεία 74617 ΕΞ 2021/23-6-2021 (ΑΔΑ: 68ΦΓΗ-ΧΟΨ) απόφαση του Υπουργού και του Υφυπουργού Οικονομικών, όπως τροποποιήθηκε και ισχύει.

Θέματα που αφορούν στην υλοποίηση των διαδικασιών κάθε είδους ενίσχυσης που θεσπίζονται με τον Ν.4797/21, αναφέρονται αναλυτικά στο Ν. 4797/2021 και στις σχετικές υπουργικές αποφάσεις.

Διευκρινίζεται ότι η έκδοση αποφάσεων της Γενικής Γραμματείας Πολιτικής Προστασίας που αναφέρονται στην κήρυξη μιας περιοχής σε κατάσταση έκτακτης ανάγκης συνδέεται με την κινητοποίηση δυναμικού και μέσων επιπλέον του διατιθέμενου υπό κανονικές συνθήκες ή τη λήψη έκτακτων μέτρων αποκατάστασης ορισμένης χρονικής διάρκειας. Η κήρυξη μιας περιοχής σε κατάσταση έκτακτης ανάγκης από τη Γενική Γραμματεία Πολιτικής Προστασίας δεν αποτελεί προϋπόθεση για την ενεργοποίηση ειδικότερων νομοθετικών ρυθμίσεων σχετικών με την καταβολή

Γενικό Σχέδιο Αντιμετώπισης Εκτάκτων Αναγκών και Άμεσης/Βραχείας Διαχείρισης των Συνεπειών από την Εκδήλωση Χιονοπτώσεων και παγετού «ΒΟΡΕΑΣ 2» - 2^η Έκδοση 2022

αποζημιώσεων και δανείων σε πληγέντες πάρα μόνο αν προβλέπεται ρητά σε ειδικότερες νομοθεσίες και για συγκεκριμένες καταστροφές.

11.5 Επιχορήγηση Δήμων & Περιφερειών της χώρας στα πλαίσια του έργου «Πρόγραμμα Πρόληψης και Αντιμετώπισης Ζημιών και Καταστροφών που Προκαλούνται από Θεομηνίες στους ΟΤΑ Α΄ και Β΄ Βαθμού»

Για την αντιμετώπιση των ήδη επελθουσών ζημιών από θεομηνίες, όπως καταστροφές λόγω χιονοπτώσεων και παγετού κλπ., οι Δήμοι και οι Περιφέρειες δύνανται να υποβάλλουν αίτημα επιχορήγησης στο πλαίσιο του έργου της Πρόληψης & Αντιμετώπισης Ζημιών και Καταστροφών που Προκαλούνται από Θεομηνίες που είναι ενταγμένο στο εθνικό σκέλος του Προγράμματος Δημοσίων Επενδύσεων του Υπουργείου Εσωτερικών και συγκεκριμένα στη ΣΑΕ 055 (Εγκύκλιος Αρ.10 ΑΠ. 7207/7-03-2017 έγγραφο του ΥΠ.ΕΣ. με ΑΔΑ: Ψ65Π465ΧΘ7-4Ε8 και 17939/30-05-2017 έγγραφο του ΥΠ.ΕΣ. με ΑΔΑ: 7ΖΜΥ465ΧΘ7-ΙΥΜ).

Όπως αναφέρεται στην ανωτέρω εγκύκλιο, για την έκδοση απόφασης επιχορήγησης οι ανωτέρω φορείς υποβάλλουν αίτημα στην αρμόδια υπηρεσία του Υπουργείου Εσωτερικών (Δ/ση Οικονομικής & Αναπτυξιακής Πολιτικής Τοπικής Αυτοδιοίκησης), το οποίο υποχρεωτικά πρέπει να συνοδεύεται από:

- α. Τεχνικό Δελτίο (συνημμένο υπόδειγμα στην ανωτέρω Εγκύκλιο 10 του ΥΠ.ΕΣ.)
- β. Κήρυξη της περιοχής σε κατάσταση εκτάκτου ανάγκης
- γ. Εκθέσεις- Αυτοψίες ζημιών
- δ. Περιγραφή της μεθοδολογίας ανάλυσης του κόστους της ζημίας
- ε. Φωτογραφική τεκμηρίωση

Επίσης, στο ανωτέρω έργο της Πρόληψης & Αντιμετώπισης Ζημιών και Καταστροφών που Προκαλούνται από Θεομηνίες, οι Δήμοι και οι Περιφέρειες δύνανται να υποβάλλουν αιτήματα επιχορήγησης για δράσεις πρόληψης, τα οποία θα πρέπει να είναι πλήρως αιτιολογημένα ως προς την αναγκαιότητά τους και άμεσα συνδεδεμένα με την επικείμενη καταστροφή (Εγκύκλιος Αρ.10 ΑΠ. 7207/7-03-2017 έγγραφο του ΥΠ.ΕΣ. με ΑΔΑ: Ψ65Π465ΧΘ7-4Ε8 17939/30-05-2017 έγγραφο του ΥΠ.ΕΣ. με ΑΔΑ: 7ΖΜΥ465ΧΘ7-ΙΥΜ).

Οι δαπάνες που δύνανται να καλυφθούν από το Εθνικό Πρόγραμμα Δημοσίων Επενδύσεων αφορούν σε:

- κατασκευές ,ανακατασκευές ή επεκτάσεις εγκαταστάσεων ή έργων
- προμήθειες μονίμων εξοπλιστικών μέσων ή τεχνικού ή άλλου υλικού εξοπλισμού
- μελέτες που αναφέρονται αποκλειστικά στα εν λόγω έργα και
- πάσης φύσεως έξοδα που σχετίζονται ευθέως με αυτά.

Αναλυτικότερες οδηγίες για τον καθορισμό των κριτηρίων και την κατανομή των πιστώσεων για πρόληψη και αντιμετώπιση δίνονται στην Εγκύκλιο Αρ.10 με ΑΠ. 7207/7-03-2017 του ΥΠ.ΕΣ. και ΑΔΑ: Ψ65Π465ΧΘ7-4Ε8.

Επισημαίνεται ότι με το 17939/30-05-2017 έγγραφο του ΥΠ.ΕΣ. με ΑΔΑ: 7ΖΜΥ465ΧΘ7-ΙΥΜ, διευκρινίστηκε ότι σε περίπτωση που η κήρυξη της περιοχής σε κατάσταση έκτακτης ανάγκης πολιτικής προστασίας δεν είναι δυνατή, θα πρέπει το αίτημα του Δήμου για την έκδοση της σχετικής απόφασης επιχορήγησης να συνοδεύεται από σχετική δήλωση/βεβαίωση του Δημάρχου στην οποία θα αναλύονται οι λόγοι για τους οποίους δεν καθίσταται δυνατή η έκδοση σχετικής απόφασης κήρυξης της περιοχής σε Κατάσταση Έκτακτης Ανάγκης Πολιτικής Προστασίας από τον Γενικό Γραμματέα Πολιτικής Προστασίας ή κατ' εξουσιοδότηση από τον οικείο Περιφερειάρχη, όπως για παράδειγμα αιτήματα επιχορήγησης για δράσεις πρόληψης και μείωσης του κινδύνου.

11.6 Αποζημιώσεις του ζωικού και φυτικού κεφαλαίου και της παράγωγης

Θέματα καταγραφής και αποζημιώσεων, από καταστροφές που προκαλούνται από χιονοπτώσεις και παγετό στο φυτικό κεφάλαιο ρυθμίζονται από τον Κανονισμό Ασφάλισης Φυτικού Κεφαλαίου του ΕΛΓΑ (ΦΕΚ 166'8/Β'/27-7-2011) όπως αυτός ισχύει.

Θέματα καταγραφής και αποζημιώσεων, από καταστροφές που προκαλούνται από χιονοπτώσεις και παγετό στο ζωικό κεφάλαιο ρυθμίζονται από τον Κανονισμό Ασφάλισης Ζωικού Κεφαλαίου του ΕΛΓΑ (ΦΕΚ 1669/Β'/27-7-2011) όπως αυτός ισχύει.

Θέματα αποζημιώσεων στο ζωικό κεφάλαιο, που δεν εμπίπτουν στον ανωτέρω Κανονισμό Ασφάλισης Ζωικού Κεφαλαίου του ΕΛΓΑ, καθώς και για καταστροφές στο φυτικό κεφάλαιο ή στα μέσα παραγωγής, συμπεριλαμβανομένου του πάγιου κεφαλαίου και εξοπλισμού, ρυθμίζονται από τον Κανονισμό Κρατικών Οικονομικών Ενισχύσεων (Κ.Υ.Α. 619/146296/2016 – ΦΕΚ 4562/Β'/2016), όπως αυτός ισχύει με αρμόδιο φορέα υλοποίησης τον ΕΛΓΑ.

11.7 Έλεγχος και αποκατάσταση έργων και μνημείων πολιτιστικής κληρονομιάς

Ο έλεγχος μνημείων και αρχαιοτήτων τα οποία έχουν πληγεί από την εκδήλωση χιονοπτώσεων και παγετού, δρομολογούνται από τις κατά τόπους αρμόδιες υπηρεσίες του Υπουργείου Πολιτισμού και Αθλητισμού (Εφορείες Αρχαιοτήτων, Υπηρεσίες Νεωτέρων Μνημείων και Τεχνικών Έργων, κλπ).

ΜΕΡΟΣ ΧΙΙ
ΥΠΟΣΤΗΡΙΞΗ & ΕΞΕΛΙΞΗ
ΣΧΕΔΙΟΥ

ΜΕΡΟΣ ΧΙΙ. ΥΠΟΣΤΗΡΙΞΗ & ΕΞΕΛΙΞΗ ΣΧΕΔΙΟΥ

12.1 Εκπαίδευση

Η εκπαίδευση των επιχειρησιακών ομάδων σε τακτικό επίπεδο σχεδιάζεται από τις αρμόδιες Δ/σεις του Αρχηγείου Πυροσβεστικού Σώματος, του Αρχηγείου Ελληνικής Αστυνομίας, του Αρχηγείου Λιμενικού Σώματος και Ελληνικής Ακτοφυλακής και του ΕΚΑΒ λαμβάνοντας υπόψη τους κινδύνους από την εκδήλωση χιονοπτώσεων και παγετού. Για τους υπόλοιπους Φορείς που εμπλέκονται σε δράσεις πολιτικής προστασίας είναι δυνατή η εκπαίδευσή τους μέσω σχετικών εκπαιδύσεων που διοργανώνονται από τους ίδιους φορείς με την συμμετοχή στελεχών της ΓΓΠΠ κατόπιν σχετικού αιτήματος.

12.2 Έλεγχος Σχεδίου - Ασκήσεις

Για τον έλεγχο του Σχεδίου πραγματοποιούνται ασκήσεις από τους εμπλεκόμενους Φορείς σύμφωνα με τη σχετική νομοθεσία (Ν.3013/2002, όπως έχει τροποποιηθεί και ισχύει) και σύμφωνα με τις κατευθυντήριες οδηγίες της ΓΓΠΠ για τον έλεγχο των διαδικασιών και σχεδίων που συντάσσονται σε εφαρμογή της ΥΑ 1299/2003 «ΞΕΝΟΚΡΑΤΗΣ».

Με σκοπό την υποβοήθηση των φορέων Πολιτικής Προστασίας στη διεξαγωγή ασκήσεων πολιτικής προστασίας, η ΓΓΠΠ το 2020 εξέδωσε σχετικές κατευθυντήριες οδηγίες με το 532/23-01-2020 έγγραφό της «Κατευθυντήριες Οδηγίες για τον Σχεδιασμό και τη Διεξαγωγή Ασκήσεων Πολιτικής Προστασίας» (ΑΔΑ: ΩΕ2Ψ46ΜΤΛΒ-Γ95)

12.2.1 Διενέργεια Ασκήσεων Πολιτικής Προστασίας σε επίπεδο Δήμων και Περιφερειών της χώρας

Ο σχεδιασμός και η διεξαγωγή ασκήσεων Πολιτικής Προστασίας για την αντιμετώπιση κινδύνων από την εκδήλωση χιονοπτώσεων και παγετού σε τακτά χρονικά διαστήματα, συνιστά την πιο ασφαλή μέθοδο για την τακτική και σε βάθος δοκιμασία, εκπαίδευση και αξιολόγηση της επιχειρησιακής ετοιμότητας, επάρκειας, αλλά και του επιτυχούς συντονισμού των φορέων σε δράσεις αντιμετώπισης εκτάκτων αναγκών και άμεσης/βραχείας διαχείρισης των συνεπειών από την εκδήλωση χιονοπτώσεων και παγετού.

Στο πλαίσιο αυτό **μετά την ολοκλήρωση του Σχεδίου Αντιμετώπισης Εκτάκτων Αναγκών και Άμεσης/Βραχείας Διαχείρισης των Συνεπειών από την Εκδήλωση Χιονοπτώσεων και Παγετού της Περιφέρειας**, με εντολή των Περιφερειάρχων, οι Δ/σεις Πολιτικής Προστασίας των Περιφερειών

Γενικό Σχέδιο Αντιμετώπισης Εκτάκτων Αναγκών και Άμεσης/Βραχείας Διαχείρισης των Συνεπειών από την Εκδήλωση Χιονοπτώσεων και παγετού «ΒΟΡΕΑΣ 2» - 2^η Έκδοση 2022

καλούνται να προγραμματίζουν σε ετήσια βάση μια άσκηση ετοιμότητας για την αντιμετώπιση εκτάκτων αναγκών και την άμεση/βραχεία διαχείριση των συνεπειών από την εκδήλωση χιονοπτώσεων και παγετού, βάσει του ανωτέρω σχεδίου.

Ομοίως, **μετά την ολοκλήρωση του Σχεδίου Αντιμετώπισης Εκτάκτων Αναγκών και Άμεσης/Βραχείας Διαχείρισης των Συνεπειών από την Εκδήλωση Χιονοπτώσεων και Παγετού του Δήμου**, με εντολή των Δημάρχων, τα γραφεία Πολιτικής Προστασίας των Δήμων καλούνται να προγραμματίζουν σε ετήσια βάση μια άσκηση ετοιμότητας για την αντιμετώπιση εκτάκτων αναγκών και την άμεση/βραχεία διαχείριση των συνεπειών από την εκδήλωση χιονοπτώσεων και παγετού, βάσει του ανωτέρω σχεδίου.

Οι ασκήσεις αυτές θα πρέπει να εστιάζουν κατά κύριο λόγο σε θέματα κατανομής ρόλων και αρμοδιοτήτων των υπηρεσιών της Περιφέρειας ή των Δήμων, αντίστοιχα, με στόχο την επαύξηση της διαλειτουργικότητας και συνεργασίας όλων των οργανικών μονάδων των Περιφερειών ή των Δήμων, αντίστοιχα, στο πλαίσιο του θεσμικού τους ρόλου στην αντιμετώπιση κινδύνων από την εκδήλωση χιονοπτώσεων και παγετού.

Τονίζεται ότι σε αρχικό στάδιο οι ασκήσεις αυτές θα πρέπει να επικεντρώνονται μόνο στην άσκηση των οργανικών μονάδων και υπηρεσιών των Περιφερειών ή των Δήμων, για τη βελτίωση του σχεδιασμού τους στην αντιμετώπιση εκτάκτων αναγκών και την άμεση/βραχεία διαχείριση των συνεπειών από την εκδήλωση χιονοπτώσεων και παγετού, χωρίς την εμπλοκή άλλων φορέων και υπηρεσιών (ΕΛ.ΑΣ., Π.Σ., ΕΚΑΒ, κλπ).

Σε δεύτερο στάδιο θα κληθούν να συμμετέχουν στις ανωτέρω ασκήσεις και οι λοιποί εμπλεκόμενοι φορείς σε επίπεδο Περιφέρειας ή Δήμου αντίστοιχα (διυπηρεσιακή άσκηση), στο πλαίσιο συντονισμού και διαλειτουργικότητας μεταξύ τους, για υλοποίηση δράσεων που συνδέονται με την αντιμετώπιση εκτάκτων αναγκών και την άμεση/βραχεία διαχείριση των συνεπειών από την εκδήλωση χιονοπτώσεων και παγετού.

Η Δ/ση Σχεδιασμού Αντιμετώπισης Εκτάκτων Αναγκών της ΓΓΠΠ δύναται να συνδράμει στον σχεδιασμό, διεξαγωγή και αποτίμηση των ανωτέρω ασκήσεων Πολιτικής Προστασίας σε επίπεδο Περιφέρειας και Δήμου, κατόπιν σχετικού αιτήματος.

12.3 Αναθεώρηση & Επικαιροποίηση Σχεδίου

Η διαδικασία της αναθεώρησης & επικαιροποίησης του Γενικού Σχεδίου Αντιμετώπισης Εκτάκτων Αναγκών και Άμεσης/Βραχείας Διαχείρισης των Συνεπειών από την Εκδήλωση Χιονοπτώσεων και Παγετού αναφέρεται σε ουσιαστικές αλλαγές στο Σχέδιο και γίνεται εφόσον συντρέχει τουλάχιστον ένας από τους παρακάτω λόγους:

- νέες νομοθετικές ρυθμίσεις που επηρεάζουν τις αρμοδιότητες των εμπλεκόμενων στο Σχέδιο Δ/σεων του Φορέα Σχεδίασης ή άλλων Φορέων με τους οποίους αυτός συνεργάζεται
- ίδρυση Φορέων που εμπλέκονται στην διαχείριση της έκτακτης ανάγκης,
- νέες θεσμικές εθνικές, κοινοτικές ή διεθνείς υποχρεώσεις,
- νέα ανάλυση κινδύνου,
- αποτιμήσεις ασκήσεων στις οποίες συνιστώνται αλλαγές στο Σχέδιο.

Η διαδικασία της επικαιροποίησης αναφέρεται στον έλεγχο και ενδεχόμενη αλλαγή συγκεκριμένων στοιχείων του Σχεδίου που δεν επηρεάζουν το σκοπό, τους στόχους του Σχεδίου ή την ιδέα επιχειρήσεων. Ενδεικτικός κατάλογος των στοιχείων που πρέπει να επικαιροποιούνται είναι:

- Στοιχεία επικοινωνίας επιχειρησιακά εμπλεκόμενων υπηρεσιών του Φορέα Σχεδίασης
- Μνημόνια ενεργειών που προβλέπονται στο Σχέδιο
- Διαδικασίες και υποδείγματα εντύπων

- Στοιχεία δημιουργηθέντων νέων υποδομών (κυκλοφοριακών και άλλων)

12.4 Τήρηση στοιχείων ειδικού φακέλου καταστροφής

Η Γενική Γραμματεία Πολιτικής Προστασίας, σύμφωνα με το άρθρο 29 παρ.3 του Ν.4662/2020, έχει την ευθύνη τήρησης Ειδικού Φακέλου Καταστροφής, για κάθε μεγάλης έντασης καταστροφή, στον οποίο περιέχονται τα στοιχεία του συνόλου των ενεργειών, στο πλαίσιο του αντίστοιχου σχεδιασμού, για την αντιμετώπιση των καταστροφών κατά την εκδήλωση των φαινομένων, καθώς και για την αποκατάσταση των ζημιών από τις υπηρεσίες των αρμοδίων Υπουργείων.

ΜΕΡΟΣ XIII**ΠΕΡΙΒΟΛΗ-ΕΜΦΑΝΙΣΗ
ΥΠΑΛΛΗΛΩΝ ΠΟΛΙΤΙΚΗΣ
ΠΡΟΣΤΑΣΙΑΣ ΣΕ
ΕΠΙΧΕΙΡΗΣΕΙΣ****ΜΕΡΟΣ XIII. ΠΕΡΙΒΟΛΗ-ΕΜΦΑΝΙΣΗ ΥΠΑΛΛΗΛΩΝ ΠΟΛΙΤΙΚΗΣ ΠΡΟΣΤΑΣΙΑΣ ΣΕ ΕΠΙΧΕΙΡΗΣΕΙΣ**

Η παρουσία υπαλλήλων Πολιτικής Προστασίας στον τόπο μιας καταστροφής, με πολιτική περιβολή, δεν δηλώνει την ιδιότητά τους. Αυτό έχει σαν αποτέλεσμα, σε επιχειρησιακό επίπεδο να χάνεται αρκετές φορές πολύτιμος χρόνος μέχρι την ταυτοποίησή τους, από υπηρεσιακούς παράγοντες και κυρίως να περνά απαρατήρητη η παρουσία τους από πολίτες οι οποίοι αγνοούν κατά κανόνα εντολές ή παραινέσεις τους.

Σύμφωνα με το 4678/22-11-2004 έγγραφο ΓΓΠΠ, τα επιχειρησιακά μπουφάν Πολιτικής Προστασίας θα πρέπει να έχουν την ακόλουθη μορφή:



Εικόνα 1. Επιχειρησιακά μπουφάν Πολιτικής Προστασίας

και τα γιλέκα Πολιτικής Προστασίας:

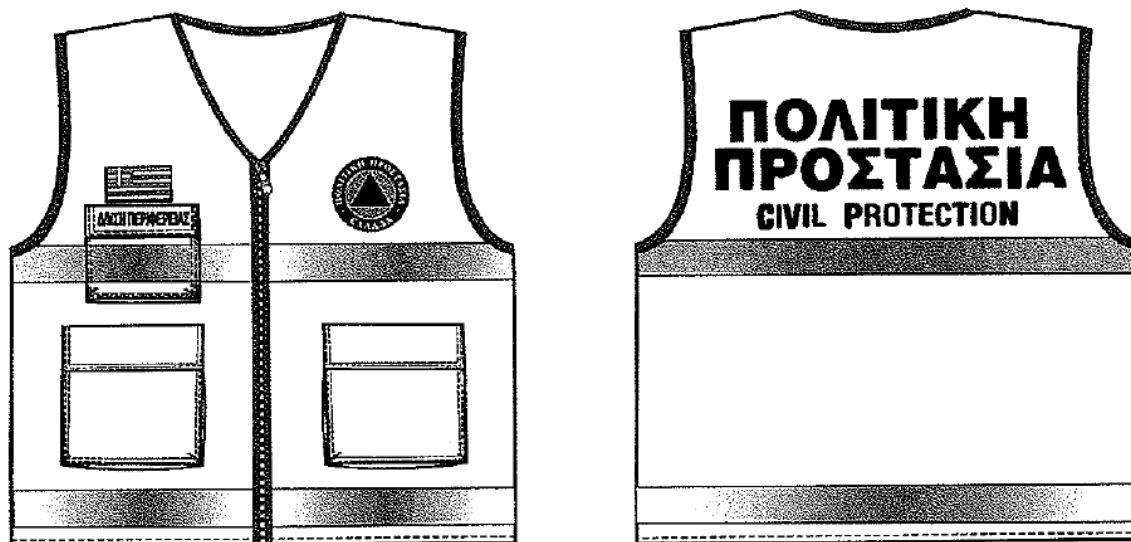

Εικόνα 2. Επιχειρησιακά γιλέκα Πολιτικής Προστασίας

Αναλυτικές προδιαγραφές για την εμφάνιση των επιχειρησιακών μπουφάν και γιλέκων Πολιτικής Προστασίας δίνονται στο 4678/22-11-2004 έγγραφο ΓΓΠΠ.

Για τους εργαζόμενους στις οργανικές μονάδες Πολιτικής Προστασίας (Δ/νσεις, Τμήματα και Γραφεία) πέραν των επιχειρησιακών μπουφάν και γιλέκων, όταν αυτοί μεταβαίνουν στο τόπο της καταστροφής στο πλαίσιο του συντονιστικού τους ρόλου, θα πρέπει να λαμβάνονται όλα τα μέτρα που θα εξασφαλίζουν την υγεία και την ασφάλεια τους, καθώς και να τους παρέχονται όλα τα ενδεικνυόμενα μέσα ατομικής προστασίας (ΜΑΠ), σύμφωνα με την ΚΥΑ 43726/2019 (ΦΕΚ 2208/Β'/2019).

ΜΕΡΟΣ ΧΙΥ**ΟΔΗΓΙΕΣ ΣΧΕΔΙΑΣΗΣ****ΜΕΡΟΣ ΧΙΥ. ΟΔΗΓΙΕΣ ΣΧΕΔΙΑΣΗΣ**

Το **Υπουργείο Αγροτικής Ανάπτυξης & Τροφίμων**, όπως αυτό αναφέρεται στο Μέρος ΙΥ του παρόντος Γενικού Σχεδίου που είναι υπόχρεο σχεδίασης σύμφωνα με το Γενικό Σχέδιο Πολιτικής Προστασίας «Ξενοκράτης» (Προσθήκη 2 Παράρτημα Α) και συγκεκριμένα το αναφερόμενο ως **Υπουργείο Γεωργίας**, έχει εκχωρήσει πληθώρα εκτελεστικών αρμοδιοτήτων με σειρά νομοθετικών ρυθμίσεων, έχει τροποποιήσει τον οργανισμό του και ασκεί κατά κύριο λόγο επιτελικές / υποστηρικτικές δράσεις στην αντιμετώπιση εκτάκτων αναγκών και την διαχείριση συνεπειών από την εκδήλωση χιονοπτώσεων και παγετού.

Στο πλαίσιο αυτό και λαμβάνοντας υπόψη τον νέο θεσμικό και επιτελικό ρόλο του Υπουργείου Αγροτικής Ανάπτυξης & Τροφίμων, δεν προκύπτει άμεση υποχρέωση σχεδίασης με βάση το παρόν Γενικό Σχέδιο. Ωστόσο οφείλει να συμβάλει στην υλοποίηση των δράσεων που αναφέρονται αναλυτικά στο Μέρος ΙΥ του παρόντος Γενικού Σχεδίου με την έκδοση σχετικών κατευθυντηρίων οδηγιών, σχεδίων δράσης, ή/και μνημονίων ενεργειών κατά την κρίση του για τις δρομολόγηση των δράσεων κατά το μέρος που το αφορά και εμπλέκεται, εφόσον συντρέχουν λόγοι.

Το **Υπουργείο Υποδομών & Μεταφορών** και το **Υπουργείο Περιβάλλοντος και Ενέργειας**, όπως αυτά αναφέρονται στο Μέρος ΙΥ του παρόντος Γενικού Σχεδίου και έχουν προκύψει από το αναφερόμενο ως **Υπουργείο Περιβάλλοντος Χωροταξίας και Δημοσίων Έργων (ΥΠΕΧΩΔΕ)** που είναι υπόχρεο σχεδίασης σύμφωνα με το Γενικό Σχέδιο Πολιτικής Προστασίας «Ξενοκράτης» (Προσθήκη 2 Παράρτημα Α), ασκούν κατά κύριο λόγο επιτελικές / υποστηρικτικές δράσεις στην αντιμετώπιση εκτάκτων αναγκών και την διαχείριση συνεπειών από την εκδήλωση χιονοπτώσεων και παγετού.

Στο πλαίσιο αυτό και λαμβάνοντας υπόψη τον νέο θεσμικό και επιτελικό ρόλο του Υπουργείου Υποδομών & Μεταφορών και του Υπουργείου Περιβάλλοντος και Ενέργειας, δεν προκύπτει άμεση υποχρέωση σχεδίασης με βάση το παρόν Γενικό Σχέδιο. Ωστόσο οφείλουν να συμβάλουν στην υλοποίηση των δράσεων που αναφέρονται αναλυτικά στο Μέρος ΙΥ του παρόντος Γενικού Σχεδίου με την έκδοση σχετικών κατευθυντηρίων οδηγιών, σχεδίων δράσης, ή/και μνημονίων ενεργειών κατά την κρίση τους για τις δρομολόγηση των δράσεων κατά το μέρος που τους αφορά και εμπλέκονται, εφόσον συντρέχουν λόγοι.

Οι λοιποί φορείς της κεντρικής διοίκησης (**Υπουργείο Εθνικής Άμυνας Υπουργείο Προστασίας του Πολίτη, το Υπουργείο Κλιματικής Κρίσης & Πολιτικής Προστασίας**), όπως αυτοί αναφέρονται στο Μέρος ΙΥ του παρόντος που είναι υπόχρεοι σχεδίασης σύμφωνα με το Γενικό Σχέδιο Πολιτικής Προστασίας «Ξενοκράτης» (Προσθήκη 2 Παράρτημα Α) αναφερόμενοι ως **Υπουργείο Εθνική Άμυνας**,

Γενικό Σχέδιο Αντιμετώπισης Εκτάκτων Αναγκών και Άμεσης/Βραχείας Διαχείρισης των Συνεπειών από την Εκδήλωση Χιονοπτώσεων και παγετού «ΒΟΡΕΑΣ 2» - 2^η Έκδοση 2022

Υπουργείο Δημόσιας Τάξης και Υπουργείο Εμπορικής Ναυτιλίας, προβαίνουν κατά την κρίση τους σε αναθεώρηση του σχεδιασμού τους, εφόσον συντρέχουν λόγοι και συγκεκριμένα:

- Το **ΓΕΕΘΑ** του Υπουργείου Εθνικής Άμυνας, στο πλαίσιο υλοποίησης του παρόντος Γενικού Σχεδίου, προβαίνει σε κατά την κρίση του ενέργειες για τυχόν αναθεώρηση του Σχεδίου ΓΕΕΘΑ/ΞΕΝΟΚΡΑΤΗΣ/ΧΙΟΝΟΠΤΩΣΕΙΣ προκειμένου να διασφαλιστεί η συμβατότητά του με τον παρόν Γενικό Σχέδιο.
- Το **Πυροσβεστικό Σώμα** του Υπουργείου Κλιματικής Κρίσης & Πολιτικής Προστασίας, στο πλαίσιο υλοποίησης του παρόντος Γενικού Σχεδίου, προβαίνει σε κατά την κρίση του ενέργειες για να διασφαλιστεί η συμβατότητα των επιχειρησιακών του σχεδίων με τον παρόν Γενικό Σχέδιο.
- Η **Ελληνική Αστυνομία** του Υπουργείου Προστασίας του Πολίτη, στο πλαίσιο υλοποίησης του παρόντος Γενικού Σχεδίου προβαίνει σε κατά την κρίση της ενέργειες για τυχόν αναθεώρηση του εγκεκριμένου σχεδίου της, προκειμένου να διασφαλιστεί η συμβατότητά του με το παρόν Γενικό Σχέδιο.

Οι φορείς της κεντρικής διοίκησης, όπως αυτοί αναφέρονται στο Μέρος IV του παρόντος που δεν είναι υπόχρεοι σχεδίασης σύμφωνα με το Γενικό Σχέδιο Πολιτικής Προστασίας «Ξενοκράτης», και συγκεκριμένα:

- Το **Υπουργείο Υγείας**
- Το **Υπουργείο Ναυτιλίας και Νησιωτικής Πολιτικής / Λιμενικό Σώμα – Ελληνική Ακτοφυλακή**
- Το **Υπουργείο Παιδείας, Έρευνας & Θρησκευμάτων**
- Το **Υπουργείο Πολιτισμού & Αθλητισμού**
- Το **Υπουργείο Εσωτερικών**
- Η **Προεδρία της Κυβέρνησης**
- Το **Υπουργείο Εργασίας και Κοινωνικών Υποθέσεων**

οφείλουν να συμβάλουν στην υλοποίηση του παρόντος Γενικού Σχεδίου με την ενημέρωση του εμπλεκόμενου προσωπικού τους και την έκδοση κατευθυντηρίων οδηγιών, σχεδίων δράσης, ή/και μνημονίων ενεργειών κατά την κρίση τους για τη δρομολόγηση των δράσεων κατά το μέρος που τους αφορά και εμπλέκονται.

Ειδικότερα, το Λιμενικό Σώμα – Ελληνική Ακτοφυλακή του Υπουργείου Ναυτιλίας και Νησιωτικής Πολιτικής προβαίνει σε κατά την κρίση του ενέργειες για να διασφαλιστεί η συμβατότητα των επιχειρησιακών του σχεδίων με τον παρόν Γενικό Σχέδιο.

Τέλος, οι διοικήσεις των ακόλουθων φορέων, εταιριών και οργανισμών, **ΔΕΔΔΗΕ Α.Ε., ΟΣΕ Α.Ε., ΑΔΜΗΕ Α.Ε., ΔΕΗ Α.Ε., Ένωση Δημοτικών Επιχειρήσεων Ύδρευσης και Αποχέτευσης (ΕΔΕΥΑ), Hellenic Train (πρώην ΤΡΑΙΝΟΣΕ Α.Ε.), ΠΡΟΑΣΤΙΑΚΟΣ Α.Ε., ΕΥΔΑΠ Α.Ε., ΕΛ.Γ.Α., ΕΥΑΘ Α.Ε., Ο.Α.Σ.Α., Ο.Α.Σ.Θ., ΑΤΤΙΚΟ ΜΕΤΡΟ Α.Ε., ΣΤΑ.ΣΥ Α.Ε., Ο.ΣΥ. Α.Ε., ΕΓΝΑΤΙΑ ΟΔΟΣ Α.Ε., ΑΤΤΙΚΕΣ ΔΙΑΔΡΟΜΕΣ Α.Ε., Ολυμπία Οδός Λειτουργία Α.Ε., Μορέας Α.Ε., Νέα Οδός Α.Ε., Αυτοκινητόδρομος Αιγαίου Α.Ε., Αυτοκινητόδρομος Κεντρικής Ελλάδας Α.Ε., FRAPORT Greece, ΔΙΕΘΝΗΣ ΑΕΡΟΛΙΜΕΝΑΣ ΑΘΗΝΩΝ «ΕΛ. ΒΕΝΙΖΕΛΟΣ»**, στις οποίες αποστέλλεται το παρόν, παρακαλούνται να διαβιβάσουν αντίγραφο του σε όλες τις αρμόδιες οργανικές τους μονάδες που δρομολογούν δράσεις σύμφωνα με τα όσα αναφέρονται στο παρόν και να προβούν στην έκδοση, κατά την κρίση τους, σχετικών οδηγιών, κατά το μέρος που τις αφορά και εμπλέκονται, εφόσον συντρέχουν λόγοι.

Οι σχετικές διαταγές, κατευθυντήριες οδηγίες, σχέδια δράσης ή σχέδια και μνημόνια ενεργειών, που εκδίδονται στο πλαίσιο εφαρμογής του παρόντος σχεδίου, εγκρίνονται από τις διοικήσεις τους.

Ειδικότερα για τους Δήμους, τις Περιφέρειες και τις Αποκεντρωμένες Διοικήσεις της χώρας, ακολουθούν αναλυτικές οδηγίες σχεδίασης για λόγους εναρμόνισης των σχεδίων Πολιτικής

Γενικό Σχέδιο Αντιμετώπισης Εκτάκτων Αναγκών και Άμεσης/Βραχείας Διαχείρισης των Συνεπειών από την Εκδήλωση Χιονοπτώσεων και παγετού «ΒΟΡΕΑΣ 2» - 2^η Έκδοση 2022

Προστασίας για την Αντιμετώπιση Εκτάκτων Αναγκών και Άμεση/Βραχεία Διαχείριση των Συνεπειών από την Εκδήλωση Χιονοπτώσεων και Παγετού με το παρόν Γενικό Σχέδιο της ΓΠΠΠ.

14.1 Οδηγίες σχεδίασης Περιφερειών

Δεδομένου ότι η παρούσα 2^η έκδοση του Γενικού Σχεδίου Πολιτικής Προστασίας για την Αντιμετώπιση Εκτάκτων Αναγκών και Άμεση/Βραχεία Διαχείριση των Συνεπειών από την Εκδήλωση Χιονοπτώσεων και Παγετού

- αφορά διοικητικές και οργανωτικές αλλαγές οι οποίες επήλθαν κατά κύριο λόγο σε φορείς της κεντρικής διοίκησης (μετονομασία υπουργείων, αλλαγές υπαγωγής φορέων, κλπ),
- δεν τροποποιεί τους ρόλους, αρμοδιότητες και κύριες δράσεις των Περιφερειών της χώρας για την αντιμετώπιση κινδύνων από την εκδήλωση χιονοπτώσεων και παγετού

η επικαιροποίηση των σχεδίων Πολιτικής Προστασίας για την Αντιμετώπιση Εκτάκτων Αναγκών και Άμεση/Βραχεία Διαχείριση των Συνεπειών από την Εκδήλωση Χιονοπτώσεων και Παγετού των Περιφερειών αφορά κυρίως την ενσωμάτωση των ανωτέρω αλλαγών στα σχέδια των Περιφερειών (πχ. ίδρυση του Υπουργείου Κλιματικής Κρίσης & Πολιτικής Προστασίας, ο νόμος 4662/2022 για τον Εθνικό Μηχανισμό Διαχείρισης Κρίσεων και Αντιμετώπισης Κινδύνων, η κατάργηση του Κέντρου Επιχειρήσεων Πολιτικής Προστασίας (ΚΕΠΠ/ΕΣΚΕ) και αντικατάστασή του με την Μονάδα Εμπλεκόμενων Φορέων (Unit-3 - ΜΕΦ/ΕΣΚΕΔΙΚ του Αρχηγείου Πυροσβεστικού Σώματος, κλπ).

Καθώς οι ανωτέρω αλλαγές δεν τροποποιούν τους ρόλους, τις αρμοδιότητες και τις κύριες δράσεις των Περιφερειών της χώρας για την αντιμετώπιση κινδύνων από την εκδήλωση χιονοπτώσεων και παγετού, η επικαιροποίηση των υφιστάμενων σχεδίων των Περιφερειών βάσει των ανωτέρω, δεν χρήζουν υποβολής στην Εκτελεστική Επιτροπή της Περιφέρειας και έγκριση του Περιφερειακού Συμβουλίου, αλλά απλή έγκριση των αλλαγών από τον Περιφερειάρχη.

Ομοίως, επικαιροποίηση στοιχείων των παραρτημάτων του εκάστοτε υφιστάμενου σχεδίου της Περιφέρειας δεν χρήζουν υποβολής στην Εκτελεστική Επιτροπή της Περιφέρειας και έγκριση του Περιφερειακού Συμβουλίου, αλλά απλή έγκριση των αλλαγών από τον Περιφερειάρχη.

Επισημαίνεται ότι τα παραρτήματα των σχεδίων που περιέχουν προσωπικά στοιχεία επικοινωνίας (κινητά τηλέφωνα, προσωπικά email, τηλέφωνα κατοικίας, κλπ.) εκπροσώπων φορέων, υπηρεσιών και ιδιωτών που εμπλέκονται σε δράσεις πολιτικής προστασίας, δεν πρέπει να δημοσιεύονται (πχ ανάρτηση στην ΔΙΑΥΓΕΙΑ, ή στον ιστοχώρο της Περιφέρειας) για λόγους προστασίας των προσωπικών δεδομένων. Τα ανωτέρω παραρτήματα με τα πλήρη στοιχεία επικοινωνίας, θα πρέπει να αποστέλλονται μόνο στις εμπλεκόμενες υπηρεσίες.

Νοείται ότι αν κατά την επικαιροποίηση των σχεδίων των Περιφερειών προκύπτουν αλλαγές που αφορούν ουσιώδεις τροποποιήσεις της οργανωτικής δομής και της κατανομής αρμοδιοτήτων των υπηρεσιών της Περιφέρειας, τότε η έγκριση της επικαιροποιημένης έκδοσης του σχεδίου της Περιφέρειας θα πρέπει να ακολουθήσει την διαδικασία της υποβολής του σχεδίου από την Αυτοτελή Δ/ση Πολιτικής Προστασίας της Περιφέρειας στην Εκτελεστική Επιτροπή της Περιφέρειας, η οποία εισηγείται το ανωτέρω σχέδιο στο Περιφερειακό Συμβούλιο, το οποίο και το εγκρίνει σύμφωνα με τα άρθρα 174 και 163 του Ν.3852/2010 όπως ισχύει.

Κατά τα λοιπά, ισχύουν τα προβλεπόμενα στη 1^η έκδοση του Γενικού Σχεδίου Πολιτικής Προστασίας για την Αντιμετώπιση Εκτάκτων Αναγκών και Άμεση/Βραχεία Διαχείριση των Συνεπειών από την Εκδήλωση Χιονοπτώσεων και Παγετού, όσον αφορά την μορφή και τα περιεχόμενα των σχεδίων Πολιτικής Προστασίας για την Αντιμετώπιση Εκτάκτων Αναγκών και Άμεση/Βραχεία Διαχείριση των Συνεπειών από την Εκδήλωση Χιονοπτώσεων και Παγετού των Περιφερειών.

Για λόγους εναρμόνισης των σχεδίων Πολιτικής Προστασίας των Περιφερειών για την Αντιμετώπιση Εκτάκτων Αναγκών και Άμεση/Βραχεία Διαχείριση των Συνεπειών από την Εκδήλωση Χιονοπτώσεων

Γενικό Σχέδιο Αντιμετώπισης Εκτάκτων Αναγκών και Άμεσης/Βραχείας Διαχείρισης των Συνεπειών από την Εκδήλωση Χιονοπτώσεων και παγετού «ΒΟΡΕΑΣ 2» - 2^η Έκδοση 2022

και Παγετού με το παρόν Γενικό Σχέδιο της ΓΓΠΠ (άρθρο 174, παρ. ι' του Ν3852/2010), κρίνεται σκόπιμο ο σχεδιασμός των Περιφερειών να συνταχθεί με προκαθορισμένη μορφή και περιεχόμενα και συγκεκριμένα:

Μέρος 1 – ΕΙΣΑΓΩΓΗ

Όπως το Μέρος Ι του παρόντος

Μέρος 2- ΣΚΟΠΟΣ / ΣΤΟΧΟΙ / ΑΝΑΛΥΣΗ ΚΙΝΔΥΝΟΥ / ΙΔΕΑ ΕΠΙΧΕΙΡΗΣΕΩΝ

Όπως το Μέρος ΙΙ του παρόντος

Μέρος 3 - ΡΟΛΟΙ, ΑΡΜΟΔΙΟΤΗΤΕΣ ΚΑΙ ΚΥΡΙΕΣ ΔΡΑΣΕΙΣ ΤΗΣ ΠΕΡΙΦΕΡΕΙΑΣ ΓΙΑ ΤΗΝ ΑΝΤΙΜΕΤΩΠΙΣΗ ΚΙΝΔΥΝΩΝ ΑΠΟ ΤΗΝ ΕΚΔΗΛΩΣΗ ΧΙΟΝΟΠΤΩΣΕΩΝ ΚΑΙ ΠΑΓΕΤΟΥ

Όπως το Μέρος VI του παρόντος

Μέρος 4 – ΣΥΣΤΗΜΑ ΚΙΝΗΤΟΠΟΙΗΣΗΣ ΠΟΛΙΤΙΚΗΣ ΠΡΟΣΤΑΣΙΑΣ ΠΕΡΙΦΕΡΕΙΑΣ

Στο Μέρος 4 προσδιορίζονται οι οργανικές μονάδες, οι υπεύθυνοι των οργανικών μονάδων, το προσωπικό και τα μέσα των Περιφερειών που εμπλέκονται ανά δράση Πολιτικής Προστασίας, όπως αυτές αναφέρονται αναλυτικά στο Μέρος 3 του σχεδίου Αντιμετώπισης Εκτάκτων Αναγκών και Άμεσης/Βραχείας Διαχείρισης των Συνεπειών από την Εκδήλωση Χιονοπτώσεων και Παγετού της Περιφέρειας. Αναλυτική ονομαστική κατάσταση υπευθύνων, καθώς και επιχειρησιακά έτοιμων μέσων, θα προσδιορίζονται στο Παράρτημα Β του σχεδίου Αντιμετώπισης Εκτάκτων Αναγκών και Άμεσης/Βραχείας Διαχείρισης των Συνεπειών από την Εκδήλωση Χιονοπτώσεων και Παγετού της Περιφέρειας.

Επίσης, προσδιορίζονται τα διοικητικά όργανα (Περιφερειάρχης, αρμόδιος Αντιπεριφερειάρχης, Δ/ντής Πολιτικής Προστασίας, κλπ) που λαμβάνουν αποφάσεις (ποιος αποφασίζει τι) ανά δράση με βάση την οργανωτική δομή της Περιφέρειας.

Μέρος 5 – ΕΠΙΚΟΙΝΩΝΙΕΣ ΚΑΙ ΡΟΗ ΠΛΗΡΟΦΟΡΙΩΝ

Στο Μέρος 5 προσδιορίζονται τα μέσα επικοινωνίας (σταθερή-κινητή τηλεφωνία, ασύρματα δίκτυα, κλπ) που διαθέτει η Περιφέρεια, τόσο για την επικοινωνία μεταξύ όλων των εμπλεκόμενων υπηρεσιών και οργάνων σε επίπεδο Περιφέρειας, όσο και με τους λοιπούς εμπλεκόμενους φορείς (Π.Σ., ΕΛ.ΑΣ., κλπ) σε επίπεδο Περιφέρειας.

Επίσης, στο Μέρος 5 προσδιορίζεται η ροή πληροφοριών μεταξύ των εμπλεκόμενων οργανικών μονάδων και οργάνων της Περιφέρειας στο πλαίσιο αλληλοενημέρωσης (ποιος ενημερώνει ποιόν), τόσο για δράσεις αναγγελίας συμβάντος που εμπλέκεται η Περιφέρεια, όσο και για την υλοποίηση δράσεων που συνδέονται με την αντιμετώπιση εκτάκτων αναγκών και διαχείριση των συνεπειών. Ομοίως προσδιορίζεται η ροή πληροφοριών μεταξύ των εμπλεκόμενων οργανικών μονάδων και οργάνων της Περιφέρειας και των λοιπών εμπλεκόμενων φορέων σε επίπεδο περιφέρειας (ΠΣ, ΕΛ.ΑΣ, κλπ) για τις ανωτέρω δράσεις.

Για λόγους καλύτερης εποπτείας, οι ανωτέρω ροές πληροφοριών δύναται να αποτυπωθούν σε σχετικά διαγράμματα ροής πληροφοριών (όπως πχ το Διάγραμμα 1 του παρόντος)

Μέρος 6 – ΣΥΝΤΟΝΙΣΤΙΚΕΣ ΟΔΗΓΙΕΣ ΥΛΟΠΟΙΗΣΗΣ ΔΡΑΣΕΩΝ ΠΟΛΙΤΙΚΗΣ ΠΡΟΣΤΑΣΙΑΣ

Όπως το Μέρος Χ του παρόντος

Μέρος 7 – ΥΠΟΣΤΗΡΙΞΗ & ΕΞΕΛΙΞΗ ΣΧΕΔΙΟΥ

Όπως το Μέρος XII του παρόντος

Μέρος 8 – ΠΕΡΙΒΟΛΗ-ΕΜΦΑΝΙΣΗ ΥΠΑΛΛΗΛΩΝ ΠΟΛΙΤΙΚΗΣ ΠΡΟΣΤΑΣΙΑΣ ΣΕ ΕΠΙΧΕΙΡΗΣΕΙΣ

Όπως το Μέρος XIII του παρόντος

Μέρος 9 - ΕΓΚΡΙΣΗ ΚΑΙ ΕΝΑΡΞΗ ΙΣΧΥΟΣ ΤΟΥ ΣΧΕΔΙΟΥ ΑΝΤΙΜΕΤΩΠΙΣΗΣ ΕΚΤΑΚΤΩΝ ΑΝΑΓΚΩΝ ΚΑΙ ΆΜΕΣΗΣ/ΒΡΑΧΕΙΑΣ ΔΙΑΧΕΙΡΙΣΗΣ ΤΩΝ ΣΥΝΕΠΕΙΩΝ ΑΠΟ ΤΗΝ ΕΚΔΗΛΩΣΗ ΧΙΟΝΟΠΤΩΣΕΩΝ ΚΑΙ ΠΑΓΕΤΟΥ ΤΗΣ ΠΕΡΙΦΕΡΕΙΑΣ

Στο Μέρος 9 αναφέρεται η ημερομηνία έναρξης του σχεδίου Αντιμετώπισης Εκτάκτων Αναγκών και Άμεσης/Βραχείας Διαχείρισης των Συνεπειών από την Εκδήλωση Χιονοπτώσεων και Παγετού της Περιφέρειας, καθώς και η σχετική έγκρισή του από το Περιφερειακό Συμβούλιο.

Τέλος για την υποστήριξη του σχεδίου Αντιμετώπισης Εκτάκτων Αναγκών και Άμεσης/Βραχείας Διαχείρισης των Συνεπειών από την Εκδήλωση Χιονοπτώσεων και Παγετού της Περιφέρειας, θα πρέπει να περιλαμβάνονται τα ακόλουθα παραρτήματα:

Παράρτημα Α – ΧΑΡΤΟΓΡΑΦΙΚΟ ΥΛΙΚΟ

Το Παράρτημα Α θεωρούμε ότι θα πρέπει να περιέχει το ακόλουθο χαρτογραφικό υλικό της Δ/σης Σχεδιασμού και Αντιμετώπισης Εκτάκτων Αναγκών της ΓΓΠΠ που είναι άμεσα διαθέσιμο στον ιστοχώρο της ΓΓΠΠ:

- Χαρτογραφική αποτύπωση της κατανομής των αρμοδιοτήτων συντήρησης του οδικού δικτύου της Περιφέρειας, όπως έχει αναρτηθεί στον ιστοχώρο της Γ.Γ.Π.Π. (www.civilprotection.gr) και ειδικότερα στην ενότητα «**ΘΕΜΑΤΙΚΟΙ ΧΑΡΤΕΣ ΣΧΕΔΙΩΝ ΠΟΛΙΤΙΚΗΣ ΠΡΟΣΤΑΣΙΑΣ**» και στο πεδίο «**Κατανομή Αρμοδιοτήτων Συντήρησης Οδικού Δικτύου**». Στους ανωτέρω χάρτες αποτυπώνονται επίσης τα όρια των Περιφερειακών Ενοτήτων και των Δήμων, καθώς και οι κυριότερες πόλεις της Περιφέρειας.
- Χάρτες αποχιονισμού του οδικού δικτύου της ηπειρωτικής χώρας, όπως αναρτώνται κάθε χειμερινή περίοδο στον ιστοχώρο της Γ.Γ.Π.Π. (www.civilprotection.gr) και ειδικότερα στην ενότητα «**ΘΕΜΑΤΙΚΟΙ ΧΑΡΤΕΣ ΣΧΕΔΙΩΝ ΠΟΛΙΤΙΚΗΣ ΠΡΟΣΤΑΣΙΑΣ**» και στο πεδίο «**Χάρτες αποχιονισμού οδικού δικτύου**». Στους ανωτέρω χάρτες απεικονίζονται οι θέσεις αρχικής στάθμευσης των μηχανημάτων και σχετικός πίνακας με τον αριθμό και το είδος των μηχανημάτων που χρησιμοποιούνται για χειμερινή συντήρηση ανά θέση, όπως ισχύουν για την τρέχουσα χειμερινή περίοδο.

Επίσης, στο Παράρτημα Α δύναται να συμπεριληφθεί και όποιο άλλο χαρτογραφικό υλικό διαθέτει η Περιφέρεια και συμβάλει στην αντιμετώπιση εκτάκτων αναγκών και τη διαχείριση των συνεπειών που μπορεί να προκύψουν από χιονοπτώσεις και παγετό.

Παράρτημα Β – ΜΝΗΜΟΝΙΟ ΕΝΕΡΓΕΙΩΝ

Μνημόνιο ενεργειών της Περιφέρειας για τις δράσεις Πολιτικής Προστασίας, όπως αυτές αναφέρονται αναλυτικά στο Μέρος 3 του σχεδίου Αντιμετώπισης Εκτάκτων Αναγκών και Άμεσης/Βραχείας Διαχείρισης των Συνεπειών από την Εκδήλωση Χιονοπτώσεων και Παγετού της Περιφέρειας.

Στο μνημόνιο ενεργειών θα περιγράφονται τα ακόλουθα:

- ονομαστική κατάσταση των υπευθύνων για την υλοποίηση των δράσεων Πολιτικής Προστασίας, όπως αυτές αναφέρονται αναλυτικά στο Μέρος 3 του σχεδίου Αντιμετώπισης Εκτάκτων Αναγκών και Άμεσης/Βραχείας Διαχείρισης των Συνεπειών από την Εκδήλωση Χιονοπτώσεων και Παγετού της Περιφέρειας, που συνδέονται με την αντιμετώπιση εκτάκτων αναγκών που μπορεί να προκύψουν από χιονοπτώσεις και παγετό, καθώς και των αναπληρωτών τους, με τα στοιχεία επικοινωνίας τους (ονοματεπώνυμο, τίτλος, θέση, ιδιότητα / ειδικότητα, τηλέφωνα, email),
- κατάλογος των επιχειρησιακών μέσων που άμεσα διαθέτει η Περιφέρεια για την υλοποίηση των δράσεων Πολιτικής Προστασίας (μηχανήματα έργων, οχήματα μεταφοράς προσωπικού, κλπ) που συνδέονται με την αντιμετώπιση εκτάκτων αναγκών που μπορεί να προκύψουν από χιονοπτώσεις και παγετό.

Γενικό Σχέδιο Αντιμετώπισης Εκτάκτων Αναγκών και Άμεσης/Βραχείας Διαχείρισης των Συνεπειών από την Εκδήλωση Χιονοπτώσεων και παγετού «ΒΟΡΕΑΣ 2» - 2^η Έκδοση 2022

Τα ανωτέρω αποτελούσαν μέρος του «Σχέδιο δράσεων Πολιτικής Προστασίας για την αντιμετώπιση κινδύνων από χιονοπτώσεις και παγετό» (8898/12-12-2019 έγγραφο της ΓΓΠΠ με ΑΔΑ: 6ΨΔ046ΜΤΛΒ-ΡΤΘ) που όφειλαν να συντάξουν οι Περιφέρειες.

Επιμέρους μνημόνια ενεργειών που αφορούν την άμεση κινητοποίησή τους για την αντιμετώπιση εκτάκτων αναγκών που μπορεί να προκύψουν από χιονοπτώσεις και παγετό, θα πρέπει να καταρτίσουν και οι λοιπές οργανικές μονάδες των Περιφερειών που εμπλέκονται σε δράσεις πολιτικής προστασίας.

Το μνημόνιο ενεργειών αποτελεί ένα απλό έγγραφο μη εμπιστευτικού χαρακτήρα στο οποίο δίδονται, σε επίπεδο Περιφέρειας, με σαφήνεια απαντήσεις στα πέντε ερωτήματα (ποιος, τι, πότε, πού, γιατί), που αναφέρονται στην παρ Β του Παραρτήματος ΣΤ του Σχεδίου Ξενοκράτης (ΦΕΚ 423/Β'/2003).

Παράρτημα Γ – ΕΘΕΛΟΝΤΙΚΕΣ ΟΡΓΑΝΩΣΕΙΣ ΠΠ

Κατάλογος των Εθελοντικών Οργανώσεων Πολιτικής Προστασίας που δραστηριοποιούνται σε επίπεδο Περιφέρειας, ανά κατηγορία δράσης (όπως αυτές αναφέρονται στην απόφαση ένταξής τους) με τηλέφωνα επικοινωνίας των υπευθύνων.

Παράρτημα Δ – ΜΗΤΡΩΟ ΕΡΓΟΛΗΠΤΩΝ ΓΙΑ ΤΗΝ ΑΝΤΙΜΕΤΩΠΙΣΗ ΕΚΤΑΚΤΩΝ ΑΝΑΓΚΩΝ

Στο Παράρτημα Δ παρατίθεται επικαιροποιημένο Μητρώο Εργοληπτών για την αντιμετώπιση εκτάκτων αναγκών από φυσικές, τεχνολογικές και λοιπές καταστροφές. Τα ανωτέρω αποτελούσαν μέρος του «Σχεδίου δράσεων Πολιτικής Προστασίας για την αντιμετώπιση κινδύνων από την εκδήλωση Χιονοπτώσεων και Παγετού» (8898/12-12-2019 έγγραφο της ΓΓΠΠ με ΑΔΑ: 6ΨΔ046ΜΤΛΒ-ΡΤΘ) που όφειλαν να συντάξουν οι Περιφέρειες.

Παράρτημα Ε – ΣΧΕΔΙΟ ΑΠΟΧΙΟΝΙΣΜΟΥ ΟΔΙΚΩΝ ΑΞΟΝΩΝ ΑΡΜΟΔΙΟΤΗΤΑΣ ΠΕΡΙΦΕΡΕΙΑΣ

Στο Παράρτημα Ε παρατίθενται αντίγραφα των σχεδίων αποχιονισμού και αντιμετώπισης παγετού του οδικού δικτύου αρμοδιότητας της Περιφέρειας, όπως αυτά επικαιροποιούνται σε ετήσια βάση.

Συνεπώς, τα Σχέδια Αντιμετώπισης Εκτάκτων Αναγκών και Άμεσης/Βραχείας Διαχείρισης των Συνεπειών από την Εκδήλωση Χιονοπτώσεων και Παγετού των Περιφερών, αποτελούνται από τα Μέρη Ι, ΙΙ, VI, Χ, XII και XIII της παρούσας 1^{ης} Έκδοσης του Γενικού Σχεδίου Αντιμετώπισης Εκτάκτων Αναγκών και Άμεσης/Βραχείας Διαχείρισης των Συνεπειών από την Εκδήλωση Χιονοπτώσεων και Παγετού, με την προσθήκη του ανθρώπινου δυναμικού και των πόρων που θα χρησιμοποιήσουν για την υλοποίηση των δράσεων Πολιτικής Προστασίας, τις διαδικασίες κινητοποίησής τους (Μέρη 4 και 5 του σχεδίου Αντιμετώπισης Εκτάκτων Αναγκών και Άμεσης/Βραχείας Διαχείρισης των Συνεπειών από την Εκδήλωση Χιονοπτώσεων και Παγετού της Περιφέρειας), καθώς και των Παραρτημάτων Α, Β, Γ, Δ και Ε.

Δεδομένου ότι η οργάνωση των υπηρεσιών, τα διαθέσιμα μέσα και το ανθρώπινο δυναμικό που θα διατεθούν για την υλοποίηση του σχεδίου της Περιφέρειας διαφοροποιούνται από Περιφέρεια σε Περιφέρεια, το σχέδιο σε επίπεδο Περιφέρειας με την ανωτέρω εγκεκριμένη δομή και περιεχόμενα, εγκρίνεται από το Περιφερειακό Συμβούλιο. Ειδικότερα:

Η Αυτοτελής Δ/ση Πολιτικής Προστασίας της Περιφέρειας συντάσσει το σχέδιο Αντιμετώπισης Εκτάκτων Αναγκών και Άμεσης/Βραχείας Διαχείρισης των Συνεπειών από την Εκδήλωση Χιονοπτώσεων και Παγετού της Περιφέρειας σε εναρμόνιση με το παρόν Γενικό Σχέδιο της Γενικής Γραμματείας Πολιτικής Προστασίας του Υπουργείου Κλιματικής Κρίσης & Πολιτικής Προστασίας, σύμφωνα με τους παρούσες οδηγίες σχεδίασης και το υποβάλλει στην Εκτελεστική Επιτροπή της Περιφέρειας. Εν συνέχεια, η Εκτελεστική Επιτροπή εισηγείται το ανωτέρω σχέδιο στο Περιφερειακό Συμβούλιο, το οποίο και το εγκρίνει σύμφωνα με τα άρθρα 174 και 163 του Ν.3852/2010 όπως ισχύει.

Γενικό Σχέδιο Αντιμετώπισης Εκτάκτων Αναγκών και Άμεσης/Βραχείας Διαχείρισης των Συνεπειών από την Εκδήλωση Χιονοπτώσεων και παγετού «ΒΟΡΕΑΣ 2» - 2^η Έκδοση 2022

Τα Σχέδια Αντιμετώπισης Εκτάκτων Αναγκών και Άμεσης/Βραχείας Διαχείρισης των Συνεπειών από την Εκδήλωση Χιονοπτώσεων και Παγετού των Περιφερειών με την ανωτέρω δομή και περιεχόμενα, θεωρούνται εναρμονισμένα με το Γενικό Σχέδιο Αντιμετώπισης Εκτάκτων Αναγκών και Άμεσης/Βραχείας Διαχείρισης των Συνεπειών από την Εκδήλωση Χιονοπτώσεων και Παγετού που εκδίδει η ΓΓΠΠ και μετά την έγκρισή τους από το Περιφερειακό Συμβούλιο, θεωρούνται άμεσα εκτελεστά και δεν χρήζουν περαιτέρω εγκρίσεως, δεδομένου ότι το παρόν σχέδιο (2^η Έκδοση του Γενικού Σχεδίου Αντιμετώπισης Εκτάκτων Αναγκών και Άμεσης/Βραχείας Διαχείρισης των Συνεπειών από την Εκδήλωση Χιονοπτώσεων και Παγετού) έχει τύχει της εγκρίσεως του Γενικού Γραμματέα Πολιτικής Προστασίας.

14.2 Οδηγίες σχεδίασης Δήμων

Δεδομένου ότι η παρούσα 2^η έκδοση του Γενικού Σχεδίου Πολιτικής Προστασίας για την Αντιμετώπιση Εκτάκτων Αναγκών και Άμεση/Βραχεία Διαχείρισης των Συνεπειών από την Εκδήλωση Χιονοπτώσεων και Παγετού

- αφορά διοικητικές και οργανωτικές αλλαγές οι οποίες επήλθαν κατά κύριο λόγο σε φορείς της κεντρικής διοίκησης (μετονομασία υπουργείων, αλλαγές υπαγωγής φορέων, κλπ),
- δεν τροποποιεί τους ρόλους, αρμοδιότητες και κύριες δράσεις των Δήμων της χώρας για την αντιμετώπιση κινδύνων από την εκδήλωση χιονοπτώσεων και παγετού

η επικαιροποίηση των σχεδίων Πολιτικής Προστασίας για την Αντιμετώπιση Εκτάκτων Αναγκών και Άμεση/Βραχεία Διαχείρισης των Συνεπειών από την Εκδήλωση Χιονοπτώσεων και Παγετού των Δήμων αφορά κυρίως την ενσωμάτωση των ανωτέρω αλλαγών στα σχέδια των Δήμων (πχ. Ίδρυση του Υπουργείου Κλιματικής Κρίσης & Πολιτικής Προστασίας, ο νόμος 4662/2022 για τον Εθνικό Μηχανισμό Διαχείρισης Κρίσεων και Αντιμετώπισης Κινδύνων, η κατάργηση του Κέντρου Επιχειρήσεων Πολιτικής Προστασίας (ΚΕΠΠ/ΕΣΚΕ) και αντικατάστασή του με την Μονάδα Εμπλεκόμενων Φορέων (Unit-3 - ΜΕΦ/ΕΣΚΕΔΙΚ του Αρχηγείου Πυροσβεστικού Σώματος, κλπ).

Καθώς οι ανωτέρω αλλαγές δεν τροποποιούν τους ρόλους, τις αρμοδιότητες και τις κύριες δράσεις των Δήμων της χώρας για την αντιμετώπιση κινδύνων από την εκδήλωση χιονοπτώσεων και παγετού στην Εκτελεστική Επιτροπή του Δήμου και έγκριση του Δημοτικού Συμβουλίου, αλλά απλή έγκριση των αλλαγών από τον Δήμαρχο.

Ομοίως, επικαιροποίηση στοιχείων των παραρτημάτων του εκάστοτε υφιστάμενου σχεδίου του Δήμου δεν χρήζουν υποβολής στην Εκτελεστική Επιτροπή του Δήμου και έγκριση του Δημοτικού Συμβουλίου, αλλά απλή έγκριση των αλλαγών από τον Δήμαρχο.

Επισημαίνεται ότι τα παραρτήματα των σχεδίων που περιέχουν προσωπικά στοιχεία επικοινωνίας (κινητά τηλέφωνα, προσωπικά email, τηλέφωνα κατοικίας, κλπ.) εκπροσώπων φορέων, υπηρεσιών και ιδιωτών που εμπλέκονται σε δράσεις πολιτικής προστασίας, δεν πρέπει να δημοσιεύονται (πχ ανάρτηση στην ΔΙΑΥΓΕΙΑ, ή στον ιστοχώρο του Δήμου) για λόγους προστασίας των προσωπικών δεδομένων. Τα ανωτέρω παραρτήματα με τα πλήρη στοιχεία επικοινωνίας, θα πρέπει να αποστέλλονται μόνο στις εμπλεκόμενες υπηρεσίες.

Νοείται ότι αν κατά την επικαιροποίηση των σχεδίων των Δήμων προκύπτουν αλλαγές που αφορούν ουσιαστικές τροποποιήσεις της οργανωτικής δομής και της κατανομής αρμοδιοτήτων των υπηρεσιών του Δήμου, τότε η έγκριση της επικαιροποιημένης έκδοσης του σχεδίου του Δήμου θα πρέπει να ακολουθήσει την διαδικασία της υποβολής του σχεδίου από την οργανική μονάδα Πολιτικής Προστασίας του Δήμου στην Εκτελεστική Επιτροπή του Δήμου, η οποία εισηγείται το ανωτέρω σχέδιο στο Δημοτικό Συμβούλιο, το οποίο και το εγκρίνει σύμφωνα με τα άρθρα 174 και 163 του Ν.3852/2010 όπως ισχύει.

Κατά τα λοιπά και όσον αφορά την μορφή και τα περιεχόμενα των σχεδίων Πολιτικής Προστασίας για την Αντιμετώπιση Εκτάκτων Αναγκών και Άμεση/Βραχεία Διαχείρισης των Συνεπειών από την Εκδήλωση Χιονοπτώσεων και Παγετού των Δήμων, ισχύει το 6511/01-09-2020 έγγραφό μας «Έκδοση Πρότυπου Υποδείγματος Σχεδίου Αντιμετώπισης Εκτάκτων Αναγκών και Άμεσης/Βραχείας Διαχείρισης Συνεπειών από την Εκδήλωση Χιονοπτώσεων και Παγετού για την σύνταξη σχεδίων από τους Δήμους της χώρας».

14.3 Οδηγίες σχεδίασης Αποκεντρωμένων Διοικήσεων

Σε εφαρμογή του άρθρου 17 του Ν.3013/2002, εκδόθηκε η Υπουργική Απόφαση 1299/7-4-2003 «Έγκριση του από 7.4.2003 Γενικού Σχεδίου Πολιτικής Προστασίας με τη συνθηματική λέξη ΞΕΝΟΚΡΑΤΗΣ» (ΦΕΚ 423/Β'/2003).

Σύμφωνα με την ανωτέρω Υπουργική Απόφαση (σελ 5822, την Προσθήκη 2 στο Παράρτημα Α σελ 5835), το άρθρο 280 του Ν.3852/2010 και τους Οργανισμούς των Αποκεντρωμένων Διοικήσεων, ο σχεδιασμός Αντιμετώπισης Εκτάκτων Αναγκών και Άμεσης/Βραχείας Διαχείρισης των Συνεπειών από την Εκδήλωση Χιονοπτώσεων και Παγετού για τις Αποκεντρωμένες Διοικήσεις της χώρας συνίσταται στον προσδιορισμό του ανθρώπινου δυναμικού και των πόρων που θα χρησιμοποιήσουν για την υλοποίηση των δράσεων Πολιτικής Προστασίας, όπως αυτές αναφέρονται αναλυτικά στο Μέρος VII του παρόντος.

Δεδομένου ότι βάσει του ισχύοντος θεσμικού πλαισίου, οι Αποκεντρωμένες Διοικήσεις της χώρας δεν εμπλέκονται άμεσα στην αντιμετώπιση εκτάκτων αναγκών και την άμεση/βραχεία διαχείριση των συνεπειών από την εκδήλωση χιονοπτώσεων και παγετού, ο ανωτέρω προσδιορισμός του ανθρώπινου δυναμικού και των πόρων που θα χρησιμοποιήσουν για την υποστήριξη δράσεων Πολιτικής Προστασίας από την οικεία Περιφέρεια και τους οικείου Δήμους συνίσταται στην σύνταξη ενός μνημονίου ενεργειών, σύμφωνα με τα οριζόμενα στην παράγραφο 7.1 του παρόντος.

Επίσης, δεδομένου ότι η παρούσα 2^η έκδοση του Γενικού Σχεδίου Πολιτικής Προστασίας για την Αντιμετώπιση Εκτάκτων Αναγκών και Άμεση/Βραχεία Διαχείριση των Συνεπειών από την Εκδήλωση Χιονοπτώσεων και Παγετού αφορά διοικητικές και οργανωτικές αλλαγές οι οποίες επήλθαν κατά κύριο λόγο σε φορείς της κεντρικής διοίκησης (μετονομασία υπουργείων, αλλαγές υπαγωγής φορέων, κλπ), η επικαιροποίηση του σχεδιασμού Αντιμετώπισης Εκτάκτων Αναγκών και Άμεσης/Βραχείας Διαχείρισης των Συνεπειών από την Εκδήλωση Χιονοπτώσεων και Παγετού για τις Αποκεντρωμένες Διοικήσεις της χώρας αφορά κυρίως την ενσωμάτωση στα μνημόνια ενεργειών των Αποκεντρωμένων Διοικήσεων α) των ανωτέρω αλλαγών (πχ. Ίδρυση του Υπουργείου Κλιματικής Κρίσης & Πολιτικής Προστασίας, ο νόμος 4662/2022 για τον Εθνικό Μηχανισμό Διαχείρισης Κρίσεων και Αντιμετώπισης Κινδύνων, η κατάργηση του Κέντρου Επιχειρήσεων Πολιτικής Προστασίας (ΚΕΠΠ/ΕΣΚΕ) και αντικατάστασή του με την Μονάδα Εμπλεκόμενων Φορέων (Unit-3 - ΜΕΦ/ΕΣΚΕΔΙΚ του Αρχηγείου Πυροσβεστικού Σώματος, κλπ), και β) των αλλαγών που τυχόν έχουν επέλθει από την μεταφορά και υπαγωγή των δασικών υπηρεσιών στο Υπουργείο Περιβάλλοντος και Ενέργειας.

Έγκριση και έναρξη ισχύος του παρόντος Σχεδίου

Η ισχύς της παρούσας 2^{ης} έκδοσης του Γενικού Σχεδίου Αντιμετώπισης Εκτάκτων Αναγκών και Άμεσης/Βραχείας Διαχείρισης των Συνεπειών από την Εκδήλωση Χιονοπτώσεων και Παγετού, με το κωδικό όνομα «ΒΟΡΕΑΣ 2», αρχίζει από την ημερομηνία έγκρισης από το Γενικό Γραμματέα Πολιτικής Προστασίας.

Με την έκδοση του παρόντος παλαιότερα σχέδια παύουν να ισχύουν.

ΕΓΚΡΙΝΕΤΑΙ

Μαρούσι, 02 Δεκεμβρίου 2022

Ο ΓΕΝΙΚΟΣ ΓΡΑΜΜΑΤΕΑΣ ΠΟΛΙΤΙΚΗΣ ΠΡΟΣΤΑΣΙΑΣ**ΑΚΡΙΒΕΣ ΑΝΤΙΓΡΑΦΟ**

Ο ΥΠΑΛΛΗΛΟΣ

ΒΑΣΙΛΕΙΟΣ ΠΑΠΑΓΕΩΡΓΙΟΥ

ΓΙΑ ΤΗΝ ΔΙΕΥΘΥΝΣΗ ΣΧΕΔΙΑΣΜΟΥ
ΑΝΤΙΜΕΤΩΠΙΣΗΣ ΕΚΤΑΚΤΩΝ ΑΝΑΓΚΩΝ
ΤΗΣ Γ.Γ.Π.Π.

ΕΥΑΓΓΕΛΟΣ ΑΓΓΕΛΟΠΟΥΛΟΣ



ΠΑΡΑΡΤΗΜΑ Α**ΠΑΡΑΡΤΗΜΑ Α – ΧΕΙΜΕΡΙΝΗ ΣΥΝΤΗΡΗΣΗ ΟΔΙΚΟΥ ΔΙΚΤΥΟΥ**

Το παρόν προσαρτάται στο ΓΕΝΙΚΟ ΣΧΕΔΙΟ ΑΝΤΙΜΕΤΩΠΙΣΗΣ ΕΚΤΑΚΤΩΝ ΑΝΑΓΚΩΝ ΚΑΙ ΆΜΕΣΗΣ/ΒΡΑΧΕΙΑΣ ΔΙΑΧΕΙΡΙΣΗΣ ΤΩΝ ΣΥΝΕΠΕΙΩΝ ΑΠΟ ΤΗΝ ΕΚΔΗΛΩΣΗ ΧΙΟΝΟΠΤΩΣΕΩΝ ΚΑΙ ΠΑΓΕΤΟΥ (2^η έκδοση) και αποτελεί αναπόσπαστο τμήμα του

Α1. ΕΡΓΑ ΚΑΙ ΔΡΑΣΕΙΣ ΧΕΙΜΕΡΙΝΗΣ ΣΥΝΤΗΡΗΣΗΣ ΣΤΟ ΟΔΙΚΟ ΔΙΚΤΥΟ

Για την αντιμετώπιση των προβλημάτων που προκύπτουν από χιονοπτώσεις και παγετό (αποκλεισμός δρόμων, ακινητοποίηση οχημάτων, κλπ), οι φορείς που έχουν την αρμοδιότητα συντήρησης και λειτουργίας του οδικού δικτύου της χώρας προγραμματίζουν έργα και δράσεις οι οποίες εμπίπτουν στην έννοια της συντήρησης και λειτουργίας του οδικού δικτύου και αναφέρονται ως χειμερινή συντήρηση.

Η χειμερινή συντήρηση αφορά στις απαιτούμενες εργασίες για την αντιμετώπιση του πάγου και την απομάκρυνση του χιονιού από το οδόστρωμα του οδικού δικτύου.

Βασικός στόχος των ανωτέρω έργων και δράσεων είναι, στο μέτρο του εφικτού, η ασφαλής κυκλοφορία στο οδικό δίκτυο και ο περιορισμός στο ελάχιστο των καθυστερήσεων και των ατυχημάτων που οφείλονται στις χιονοπτώσεις και παγετό.

Τα ανωτέρω, δεν εμπίπτουν στην κατηγορία των έργων και δράσεων Πολιτικής Προστασίας. Ωστόσο η ένταση και η έκταση των φαινομένων και η δυσκολία συντονισμού των φορέων στην από κοινού αντιμετώπιση προβλημάτων από χιονοπτώσεις και παγετό στο οδικό δίκτυο ενδέχεται να οδηγήσει σε καταστάσεις έκτακτης ανάγκης Πολιτικής Προστασίας.

Το γεγονός αυτό καθιστά σκόπιμο να γίνει ιδιαίτερη αναφορά στα έργα και δράσεις που υλοποιούνται από τους φορείς χειμερινής συντήρησης του οδικού δικτύου της χώρας, στις αρμοδιότητές τους, καθώς και στον αντίστοιχο σχεδιασμό τους.

Εν συνεχεία και έχοντας υπ' όψη ότι, η ένταση και η έκταση των φαινομένων, μπορεί να οδηγήσει σε καταστάσεις έκτακτης ανάγκης, έχει βαρύνουσα σημασία η παροχή συντονιστικών οδηγιών προς τους φορείς χειμερινής συντήρησης αναφορικά με τον συντονισμό και τη συνέργεια με τους φορείς αντιμετώπισης εκτάκτων αναγκών (ΕΛ.ΑΣ., Π.Σ, κλπ) σε ειδικότερες δράσεις για την από κοινού αντιμετώπιση προβλημάτων λόγω χιονοπτώσεων και παγετού στο οδικό δίκτυο της χώρας.

Α1.1 Προγραμματισμός έργων και δράσεων χειμερινής συντήρησης για την αντιμετώπιση προβλημάτων από χιονοπτώσεις και παγετό στο οδικό δίκτυο

Η χειμερινή συντήρηση αφορά συνήθως την περίοδο από το δεύτερο δεκαπενθήμερο του μηνός Νοεμβρίου ως και τις αρχές Απριλίου. Σε ορισμένες περιπτώσεις η περίοδος αυτή δύναται να διαφοροποιείται, ιδιαίτερα σε ορεινές περιοχές.

Γενικό Σχέδιο Αντιμετώπισης Εκτάκτων Αναγκών και Άμεσης/Βραχείας Διαχείρισης των Συνεπειών από την Εκδήλωση Χιονοπτώσεων και παγετού «ΒΟΡΕΑΣ 2» - 2^η Έκδοση 2022

Για την αποτελεσματική εκτέλεση της χειμερινής συντήρησης κρίνεται σκόπιμη η λειτουργία σταθμών αποχιονισμού και ανεφοδιασμού κατά μήκος του οδικού δικτύου, όπως επίσης και ο καθορισμός λειτουργικών διαδικασιών.

Στην έννοια των λειτουργικών διαδικασιών εμπίπτουν και τα **σχέδια αποχιονισμού και αντιμετώπισης παγετού**, τα οποία συντάσσονται πριν την έναρξη της χειμερινής περιόδου από τις αρμόδιες οργανικές μονάδες των φορέων που έχουν την ευθύνη της λειτουργίας και συντήρησης του οδικού δικτύου, όπως αυτές προσδιορίζονται στο παράρτημα Β2 του παρόντος (Αρμοδιότητες φορέων χειμερινής συντήρησης οδικού δικτύου).

Στα σχέδια αυτά, τα οποία δεν αποτελούν σχέδια Πολιτικής Προστασίας²⁹, προσδιορίζονται τα μέσα και το ανθρώπινο δυναμικό που θα χρησιμοποιηθούν, καθορίζονται τα δρομολόγια και οι προτεραιότητες ανά οδικό άξονα, η ετοιμότητα, οι επικοινωνίες, όπως επίσης και ζητήματα σχετικά με την υγιεινή και ασφάλεια του προσωπικού.

Σημειώνεται ότι στο στάδιο του σχεδιασμού το ιστορικό των χιονοπτώσεων και παγετού καθώς και των σχετικών επιπτώσεων που σημειώθηκαν κατά τα προηγούμενα έτη, μπορούν να αποτελέσουν αξιόπιστη πηγή καθορισμού του εξοπλισμού και των υλικών που θα απαιτηθούν, όπως επίσης και προγραμματισμού του αναγκαίου ανθρώπινου δυναμικού.

Για τον καλύτερο προγραμματισμό της χειμερινής συντήρησης, τα σχετικά έργα και εργασίες δύναται να διαχωριστούν σε τρία χρονικά στάδια-περιόδους.

Στάδιο 1^ο : Προ-χειμερινή περίοδος.

Η περίοδος αυτή καλύπτει το χρονικό διάστημα από το τέλος της προηγούμενης χειμερινής περιόδου ως και ένα μήνα πριν την έναρξη της νέας.

- Έκδοση διοικητικών πράξεων και κανονιστικών αποφάσεων προσδιορισμού αρμόδιων οργανικών μονάδων για την εκτέλεση έργων και δράσεων για την αντιμετώπιση χιονοπτώσεων και παγετού ανά οδικό άξονα, με βάση το ισχύον θεσμικό πλαίσιο.
- Αποτίμηση του έργου του αποχιονισμού κατά την προηγούμενη χειμερινή περίοδο με συστηματική καταγραφή των προβλημάτων που προέκυψαν.
- Προγραμματισμός πόρων και ανθρώπινου δυναμικού για την επόμενη χειμερινή περίοδο, βάσει νέας εμπειρίας και νέας αποτίμησης προηγούμενων ετών, με στόχο την βελτίωση του σχεδιασμού.
- Διατύπωση προτάσεων για την εξασφάλιση των αναγκαίων πόρων.
- Προμήθεια και αποθήκευση υλικών (πχ αλάτι³⁰, ψηφίδα, κτλ) βάσει των προβλεπόμενων αναγκών.
- Συντήρηση εξοπλισμού και μηχανημάτων

Στάδιο 2^ο : Περίοδος προετοιμασίας.

Η περίοδος αυτή καλύπτει το χρονικό διάστημα ενός μηνός πριν την έναρξη της νέας χειμερινής περιόδου.

- Έκδοση σχεδίων για την εκτέλεση έργων και δράσεων για την αντιμετώπιση χιονοπτώσεων και παγετού βάσει των πιστώσεων που εγκρίθηκαν ή προβλέπεται να εγκριθούν.
- Ολοκλήρωση διαδικασιών προγραμματισμένης μίσθωσης ιδιωτικών μέσων, όταν αυτό απαιτείται βάσει του αναθεωρημένου σχεδιασμού .

²⁹ Όπως ορίζονται στο άρθρο 3 του Γενικού Σχεδίου Πολιτικής Προστασίας « Ξενοκράτης» (ΥΑ 1299/7-4-2003 - ΦΕΚ 423/Β'/2003)

³⁰ Σύμφωνα με τη διεθνή βιβλιογραφία και πρακτική, το αλάτι είναι το σύνθετος αντιπαγετικό υλικό που χρησιμοποιείται στη χειμερινή συντήρηση των οδών. Το αλάτι αποχιονισμού χρησιμοποιείται προληπτικά για την αποφυγή δημιουργίας στρώματος χιονιού ή πάγου στο οδόστρωμα, αλλά και για το λιώσιμο ήδη υπάρχοντος στρώματος χιονιού ή πάγου. Είναι αποτελεσματικό σε θερμοκρασίες μέχρι -5°C, ενώ με παρουσία ήλιου ή βαριάς κυκλοφορίας μπορεί να είναι αποτελεσματικό μέχρι -10°C.

- Ολοκλήρωση διαδικασιών πρόσληψης εποχιακού εργατοτεχνικού προσωπικού, όταν αυτό απαιτείται, για κάλυψη υπηρεσιακών αναγκών.
- Κατανομή προσωπικού και ορισμός υπευθύνων για την οργάνωση και λειτουργία των προβλεπόμενων από το σχεδιασμό εγκαταστάσεων (εργοτάξια, αποθήκες άλατος, κλπ). Έλεγχος καλής λειτουργίας των μηχανημάτων και του εξοπλισμού και άμεση συντήρησή τους, αν αυτό απαιτείται και δεν έχει ήδη πραγματοποιηθεί.
- Καθορισμός υπευθύνων ανά οδικό άξονα για τον αποχιονισμό και την αντιμετώπιση παγετού βάσει του αντίστοιχου σχεδιασμού. Ορισμός επικεφαλής συντονιστή και της έδρας του.
- Προγραμματισμός βαρδιών και επιφυλακών του προσωπικού βάσει του αντίστοιχου σχεδιασμού.
- Έκδοση οδηγιών από τον επικεφαλής συντονιστή για την υλοποίηση των δράσεων και την ασφάλεια του προσωπικού επέμβασης και μέσων, έτσι ώστε να μην δημιουργείται κίνδυνος ή ζημία, με βάση τις κατευθυντήριες οδηγίες που έχουν εκδοθεί από την κεντρική διοίκηση.
- Προτεραιοποίηση των οδικών αξόνων ως προς την επέμβαση σε περιπτώσεις αδυναμίας συνολικής αντιμετώπισης προβλημάτων λόγω εκτεταμένων χιονοπτώσεων και παγετού.
- Διασφάλιση λειτουργίας του φορέα σε περιπτώσεις καταστάσεων έκτακτης ανάγκης.
- Συσκέψεις με άλλους επιχειρησιακά εμπλεκόμενους φορείς για την καλύτερη επικοινωνία και συντονισμό των επιχειρήσεων στην από κοινού αντιμετώπιση προβλημάτων από χιονοπτώσεις και παγετό.
- Συμμετοχή του φορέα χειμερινής συντήρησης στα Συντονιστικά Όργανα Πολιτικής Προστασίας (ΣΟΠΠ) των Περιφερειακών Ενοτήτων και Συντονιστικά Τοπικά Όργανα (ΣΤΟ) των Δήμων με θέμα το συντονισμό των υπηρεσιών της Περιφερειακής Ενότητας ή του Δήμου με άλλους φορείς που εμπλέκονται σε δράσεις αποχιονισμού στο οδικό δίκτυο της Περιφερειακής Ενότητας ή του Δήμου αντίστοιχα, με στόχο την αποφυγή καταστάσεων έκτακτης ανάγκης.

Στάδιο 3^ο : Χειμερινή περίοδος

Η περίοδος αυτή καλύπτει το χρονικό διάστημα υλοποίησης του σχεδιασμού, σύμφωνα πάντα με τις επικρατούσες καιρικές συνθήκες στα διάφορα γεωγραφικά διαμερίσματα της χώρας.

- Διασφάλιση ροής πληροφοριών προς την έδρα του επικεφαλής συντονιστή σχετικών με μετεωρολογικές προβλέψεις και προειδοποιήσεις της ΕΜΥ καθώς και πληροφοριών από την επιτήρηση του οδικού δικτύου για λόγους ετοιμότητας.
- Εφαρμογή του αντίστοιχου σχεδιασμού όπου αυτό επιβάλλεται.
- Ανακατανομή πόρων, όταν τούτο κρίνεται απαραίτητο, βάσει της εξέλιξης των καιρικών φαινομένων.
- Προμήθεια επιπλέον υλικών (άλατος, ψηφίδας, κτλ.) όταν οι επικρατούσες ή οι προβλεπόμενες συνθήκες το απαιτούν. Άμεση επιδιόρθωση βλαβών εξοπλισμού και μέσων.
- Αποκλιμάκωση εργασιών και δράσεων βάσει του αντίστοιχου σχεδιασμού.

Η ανωτέρω αναφορά στον προγραμματισμό έργων και δράσεων χειμερινής συντήρησης για την αντιμετώπιση προβλημάτων από χιονοπτώσεις και παγετό στο οδικό δίκτυο και ο διαχωρισμός τους σε χρονικά στάδια – περιόδους, είναι ενδεικτική και δύναται να διαφοροποιείται ανάλογα με τις δυνατότητες των φορέων υλοποίησης.

Τέλος, επισημαίνεται ότι η απορροή από μεγάλα αποθέματα αλατιού που χρησιμοποιείται στην χειμερινή συντήρηση των οδών, ενδέχεται να έχει αρνητικές επιπτώσεις στο περιβάλλον (μόλυνση των υδατορεμάτων και των υπογείων υδάτων, κλπ). Για το λόγο αυτό κρίνεται απαραίτητη η απομάκρυνση τυχόν περίσσειας αλατιού που χρησιμοποιήθηκε για τον αποχιονισμό, από σημεία προσωρινής εναπόθεσης ή και από τα περιθώρια του οδοστρώματος.

A2. ΡΟΛΟΙ ΚΑΙ ΑΡΜΟΔΙΟΤΗΤΕΣ ΦΟΡΕΩΝ ΧΕΙΜΕΡΙΝΗΣ ΣΥΝΤΗΡΗΣΗΣ ΣΤΟ ΟΔΙΚΟ ΔΙΚΤΥΟ**A2.1 Χαρτογραφική αποτύπωση αρμοδιοτήτων συντήρησης οδικού δικτύου της χώρας**

Η Δ/ση Σχεδιασμού και Αντιμετώπισης Εκτάκτων Αναγκών της ΓΓΠΠ, στο πλαίσιο του συντονιστικού της ρόλου και με στόχο την αποσαφήνιση των αρμοδιοτήτων των φορέων που εμπλέκονται σε έργα και δράσεις συντήρησης του οδικού δικτύου, συμπεριλαμβανομένης και της χειμερινής συντήρησης, αλλά και της χωρικής κατανομής των ανωτέρω αρμοδιοτήτων ανά φορέα, προχώρησε στην χαρτογραφική αποτύπωση της κατανομής των αρμοδιοτήτων συντήρησης του οδικού δικτύου της χώρας με την χρήση Γεωγραφικών Συστημάτων Πληροφοριών.

Ειδικότερα, η Διεύθυνση Σχεδιασμού και Αντιμετώπισης Εκτάκτων Αναγκών της ΓΓΠΠ με το 7910/08-11-2017 έγγραφό της απέστειλε σε όλους τους εμπλεκόμενους φορείς ένα ολοκληρωμένο τεύχος κατανομής αρμοδιοτήτων συντήρησης του οδικού δικτύου της χώρας, προς διευκόλυνση του έργου τους, το οποίο συμπεριλαμβάνει 67 χάρτες σε επίπεδο Περιφερειακής Ενότητας ενώ παράλληλα συντάξε και 14 χάρτες σε επίπεδο Περιφέρειας με διάσταση εκτύπωσης Α1. Αντίγραφο του ανωτέρω εγγράφου και των σχετικών χαρτών έχει αναρτηθεί στον ιστοχώρο της Γ.Γ.Π.Π. και ειδικότερα στον σύνδεσμο (www.civilprotection.gr/el/κατανομή-αρμοδιοτήτων-συντήρησης-οδικού-δικτύου).

Η ανωτέρω χαρτογραφική απεικόνιση πραγματοποιήθηκε με σκοπό την διευκόλυνση του έργου των φορέων αντιμετώπισης εκτάκτων αναγκών (ΕΛ.ΑΣ., Πυροσβεστικό Σώμα, ΕΚΑΒ) και των φορέων λειτουργίας και συντήρησης των δικτύων κοινής ωφέλειας (ΔΕΗ, ΔΕΔΔΗΕ, ΑΔΜΗΕ, ΔΕΣΦΑ, φορείς παροχής τηλεπικοινωνιακών υπηρεσιών), με την παροχή χαρτογραφικών προϊόντων μικρής κλίμακας, τα οποία σε αδρές γραμμές θα αποσαφήνιζαν τον φορέα συντήρησης, άρα και τον φορέα αποκατάστασης την βατότητας, κάθε τμήματος του οδικού δικτύου.

Διευκρινίζεται ότι η χαρτογραφική αποτύπωση αφορά αποκλειστικά την κατανομή των αρμοδιοτήτων συντήρησης και όχι την αποτύπωση του χαρακτηρισμού των τμημάτων του οδικού δικτύου (Εθνικό, Επαρχιακό, Δημοτικό) η οποία μπορεί να διαφοροποιείται κατά περίπτωση και η οποία έχει πραγματοποιηθεί από την Διεύθυνση Οδικών Υποδομών (Δ13) της Γενικής Γραμματείας Υποδομών.

Η αρχική χαρτογραφική αποτύπωση υποβλήθηκε στους αρμόδιους φορείς προς επικύρωση πριν την οριστική της έκδοση. Δεδομένου όμως ότι η κλίμακα στην οποία πραγματοποιήθηκε η επικύρωση της χαρτογραφικής αποτύπωσης σε πολλές περιπτώσεις δεν επέτρεπε την λεπτομερή διόρθωση της χάραξης των επί μέρους τμημάτων του οδικού δικτύου από τις Δ/σεις Τεχνικών έργων, αλλά και του γεγονότος ότι η διαδικασία επικύρωσης για την ηπειρωτική χώρα ολοκληρώθηκε το 2009, είχε ως αποτέλεσμα σε πολλές περιπτώσεις να μην έχουν ενσωματωθεί αλλαγές στην κατανομή των αρμοδιοτήτων, νέες χαράξεις κ.τ.λ., που προέκυψαν έκτοτε.

Με σκοπό την διόρθωση τυχόν παραλήψεων, αλλά και την διαρκή επικαιροποίηση της χαρτογραφικής αποτύπωσης, η Δ/ση Σχεδιασμού και Αντιμετώπισης Εκτάκτων Αναγκών της ΓΓΠΠ απέστειλε σε όλους τους εμπλεκόμενους φορείς το 4103/08-06-2018 έγγραφο με τίτλο «Διαδικασία επικαιροποίησης της χαρτογραφικής αποτύπωσης αρμοδιοτήτων συντήρησης οδικού δικτύου της Χώρας» με το οποίο ζήτησε από τους φορείς συντήρησης του οδικού δικτύου (Υπηρεσίες του Υπουργείου Υποδομών και Μεταφορών, Εταιρίες Παραχώρησης, Δ/σεις Τεχνικών Έργων των Περιφερειών και των Περιφερειακών Ενοτήτων) να προχωρήσουν εκ νέου σε έλεγχο των δεδομένων που αφορούν τα τμήματα του οδικού δικτύου αρμοδιότητος τους και να αποστείλουν στην Δ/ση Σχεδιασμού και Αντιμετώπισης Εκτάκτων Αναγκών της ΓΓΠΠ τυχόν διορθώσεις ή προσθήκες ώστε να καταστεί δυνατή η διόρθωση και η επικαιροποίηση των δεδομένων και των σχετικών χαρτών.

Οι υποδείξεις και διορθώσεις που αποστέλλονται από φορείς στο ανωτέρω πλαίσιο, ενσωματώνονται το συντομότερο δυνατό από την λήψη τους και στην συνέχεια αναρτάται στην ιστοσελίδα της ΓΓΠΠ η επικαιροποιημένη έκδοση του τεύχους κατανομής αρμοδιοτήτων συντήρησης

Γενικό Σχέδιο Αντιμετώπισης Εκτάκτων Αναγκών και Άμεσης/Βραχείας Διαχείρισης των Συνεπειών από την Εκδήλωση Χιονοπτώσεων και παγετού «ΒΟΡΕΑΣ 2» - 2^η Έκδοση 2022

του οδικού δικτύου της χώρας, καθώς και επικαιροποιημένοι χάρτες σε επίπεδο Περιφέρειας με διάσταση εκτύπωσης Α1.

Η διαδικασία αυτή βρίσκεται σε εξέλιξη, οπότε η εκάστοτε έκδοση της χαρτογραφικής αποτύπωσης των αρμοδιοτήτων συντήρησης του οδικού δικτύου δεν θεωρείτε τελική, αλλά δύναται να αναθεωρηθεί εκ νέου εφόσον προκύψουν σχόλια και παρατηρήσεις από τους αρμόδιους φορείς.

Τέλος διευκρινίζεται ότι, η χαρτογραφική απεικόνιση της κατανομής των αρμοδιοτήτων συντήρησης του οδικού δικτύου της χώρας, δεν είναι δεσμευτική για τους φορείς συντήρησης και δεν υποκαθιστά, τις σχετικές αποφάσεις σε εθνικό, περιφερειακό και τοπικό επίπεδο.

A2.2 Αρμοδιότητες φορέων χειμερινής συντήρησης στα ολοκληρωμένα τμήματα αυτοκινητοδρόμων

Οι αρμοδιότητες των φορέων χειμερινής συντήρησης στα ολοκληρωμένα τμήματα αυτοκινητοδρόμων, όπως επίσης και των φορέων παρακολούθησης και επίβλεψης των συμβάσεων παραχώρησης περιγράφονται στον **Πίνακα 1** του **Παραρτήματος Δ**.

Αναλυτικότερη περιγραφή των ρόλων και αρμοδιοτήτων των φορέων χειμερινής συντήρησης στα ολοκληρωμένα τμήματα αυτοκινητοδρόμων, για λόγους πληρέστερης ενημέρωσης όλων των εμπλεκόμενων φορέων, παρατίθεται στο **Παράρτημα Β** του παρόντος, καθώς και στο ΑΠ 7910/8-11-2017 έγγραφο ΓΓΠΠ.

A2.3 Αρμοδιότητες φορέων χειμερινής συντήρησης στο εθνικό και επαρχιακό οδικό δίκτυο (πρωτεύον και δευτερεύον οδικό δίκτυο)

Μετά την εφαρμογή του Προγράμματος «Καλλικράτης» (Ν.3852/2010, ΦΕΚ 87/Α'/2010) οι αρμοδιότητες για τη συντήρηση των οδών που ανήκαν στις καταργηθείσες Νομαρχιακές Αυτοδιοικήσεις (επαρχιακό οδικό δίκτυο) και στις πρώην κρατικές Περιφέρειες (εθνικό οδικό δίκτυο), περιήλθαν πλέον στις νέες Περιφέρειες που συστήθηκαν με τον Ν. 3852/10 και ασκούνται από τις αρμόδιες υπηρεσίες τους (αρθ. 186 παρ.ΙΙ.ΣΤ.1 του Ν.3852/2010).

Στον **Πίνακα 2** του **Παραρτήματος Α** παρουσιάζονται οι οργανικές μονάδες των Περιφερειών (Δ/νσεις Τεχνικών Έργων, κλπ) που έχουν αρμοδιότητες χειμερινής συντήρησης στο εθνικό και επαρχιακό οδικό δίκτυο της χώρας, σύμφωνα με τις κανονιστικές πράξεις που έχουν εκδοθεί για το σκοπό αυτό και έχουν κοινοποιηθεί στην ΓΓΠΠ μετά από σχετική αλληλογραφία (6194/17-9-2012 έγγραφο της ΓΓΠΠ).

Διευκρινίζεται ότι σύμφωνα με την νομοθεσία περί Δημοσίων Συμβάσεων Έργων, Προμηθειών και Υπηρεσιών (Ν.4412/16, ΦΕΚ 147/Α'/2016, όπως έχει τροποποιηθεί και ισχύει) **Προϊσταμένη Αρχή ή Εποπτεύουσα Αρχή** είναι η αρχή ή η υπηρεσία ή το όργανο του φορέα κατασκευής του έργου που εποπτεύει την κατασκευή του ασκώντας για λογαριασμό του αποφασιστικές αρμοδιότητες, ιδίως σε θέματα τροποποίησης των όρων της σύμβασης, ενώ **Διευθύνουσα Υπηρεσία ή Επιβλέπουσα Υπηρεσία** είναι η τεχνική υπηρεσία του φορέα κατασκευής του έργου που είναι αρμόδια για την παρακολούθηση, έλεγχο και διοίκηση της κατασκευής του έργου.

Αναλυτικότερη περιγραφή των ρόλων και αρμοδιοτήτων των οργανικών μονάδων των Περιφερειών (Δ/νσεις Τεχνικών Έργων, κλπ) που έχουν αρμοδιότητες χειμερινής συντήρησης στο εθνικό και επαρχιακό οδικό δίκτυο της χώρας, για λόγους πληρέστερης ενημέρωσης όλων των εμπλεκόμενων φορέων, παρατίθεται στο ΑΠ 7910/8-11-2017 έγγραφο ΓΓΠΠ.

A2.4 Αρμοδιότητες φορέων χειμερινής συντήρησης στο υπόλοιπο δημόσιο οδικό δίκτυο (δημοτικοί οδοί, κλπ)

Το υπόλοιπο δημόσιο οδικό δίκτυο, όπως προκύπτει από τις αποφάσεις του Υπουργού ΠΕΧΩΔΕ και των Γενικών Γραμματέων των πρώην κρατικών Περιφερειών που εκδόθηκαν σε εφαρμογή του

Γενικό Σχέδιο Αντιμετώπισης Εκτάκτων Αναγκών και Άμεσης/Βραχείας Διαχείρισης των Συνεπειών από την Εκδήλωση Χιονοπτώσεων και παγετού «ΒΟΡΕΑΣ 2» - 2^η Έκδοση 2022

Ν.3481/2006 (ΦΕΚ 162/Α/2-8-2006), ανήκει στην αρμοδιότητα συντήρησης των Δήμων, εντός των διοικητικών ορίων εκάστου (σχετικά από 70 ως και 84 του **Παραρτήματος Δ** του παρόντος).

Σε περίπτωση οδού που διέρχεται από περισσότερους Δήμους, η ευθύνη κατανέμεται τμηματικά σε κάθε Δήμο που η οδός διέρχεται μέσα στα όρια της διοικητικής του ευθύνης.

Όσον αφορά τη συντήρηση του οδικού δικτύου των πρώην Δήμων και Κοινοτήτων που συνενώνονται, νοείται ότι η αρμοδιότητα αυτή ασκείται πλέον από τους Δήμους που συνιστώνται με το άρθρο 1 του Ν.3852/2010 (αρθ. 283, παρ.1 του Ν.3852/2010).

Καθώς οι οδοί του κράτους διαιρούνται σε εθνικές, επαρχιακές και δημοτικές ή κοινοτικές και αγροτικές (σύμφωνα με το άρθ.1 του ΠΔ 28/1929 «Κωδικοποίηση διατάξεων για κατασκευή-συντήρηση οδών»), προκύπτει ότι στην αρμοδιότητα συντήρησης των Δήμων ανήκει το δημοτικό ή κοινοτικό οδικό δίκτυο, καθώς και το αγροτικό οδικό δίκτυο.

Επίσης, σύμφωνα με τον Ν3852/2010, στις αρμοδιότητες των Δήμων περιλαμβάνονται εκτός των άλλων οι αρμοδιότητες μελέτης και εκτέλεσης έργων τεχνικής υποδομής, τοπικής σημασίας, που αφορούν στη γεωργία, την κτηνοτροφία και την αλιεία και ιδίως αυτών που σχετίζονται με την αγροτική οδοποιία, την κατασκευή λιμνοδεξαμενών, τα έργα βελτίωσης βοσκοτόπων και τα εγγειοβελτιωτικά έργα (άρθρο 94 παρ.5.2 του Ν.3852/2010).

Στο πλαίσιο αυτό και με βάση τα ανωτέρω, η συντήρηση του αγροτικού οδικού δικτύου και κατά συνέπεια η αποκατάσταση αυτού από ζημιές οι οποίες προκλήθηκαν από έντονα καιρικά φαινόμενα, ανήκει στην αρμοδιότητα συντήρησης των Δήμων, εντός της χωρικής τους αρμοδιότητας.

Ειδικότερα σε περιοχές αναδασμού, η συντήρηση του λοιπού αγροτικού δικτύου, που δεν εξυπηρετεί την λειτουργία των εγγειοβελτιωτικών έργων και μέχρι την κύρωσή του αναδασμού, είναι αρμοδιότητα του οικείου Δήμου (αρθ. 20 Ν.674/1977, αρθ. 94 του Ν.3852/2010)

Μετά την κύρωση του αναδασμού η συντήρηση του αγροτικού οδικού δικτύου που εξυπηρετεί τα εγγειοβελτιωτικά έργα αποδίδεται στον αρμόδιο Ο.Ε.Β. και το λοιπό αγροτικό οδικό δίκτυο μεταβιβάζεται με διαπιστωτική πράξη στον Δήμο και εγγράφεται στο Κτηματολόγιο. (παρ. 8 του άρθρου 22 του Ν. 4061/2012 όπως αυτή προστέθηκε με την παρ. 9 του άρθρου 37 του Ν. 4235/2014, 6721/18-09-2019 έγγραφό Γ.Γ.Π.Π. και 1388/239647/26-9-2019 έγγραφο της Δ/ση Εγγείων Βελτιώσεων & Εδαφοϋδατικών Πόρων του Υπουργείου Αγροτικής Ανάπτυξης).

Ειδικότερα για τους Δήμους των Περιφερειών Βορείου Αιγαίου, Νοτίου Αιγαίου και Ιονίου (Νησιωτικοί Δήμοι) και για τις **αρμοδιότητες κατασκευής, συντήρησης και ανακαίνισης των οδών** των οποίων η συντήρηση άνηκε στην αρμοδιότητα της Κρατικής Περιφέρειας και των αντίστοιχων Νομαρχιακών Αυτοδιοικήσεων (αρθ. 204 περ. Ε.1. του Ν. 3852/2010), μέχρι την έκδοση των σχετικών αποφάσεων³¹ για το χρόνο έναρξης άσκησης τους από τους Δήμους, συνεχίζουν να έχουν εφαρμογή οι ρυθμίσεις του δεύτερου εδαφίου της παρ. 1 του άρθρου 206 του Ν.3852/2010, δηλαδή οι αρμοδιότητες του άρθρου 204 **ασκούνται από την Περιφέρεια**, κατά παρέκκλιση της προβλεπόμενης σε αυτό σχετικής προθεσμίας (παρ 1, του αρθ. 31 του Ν.4257/14, ΦΕΚ 93/Α' /2014).

Σύμφωνα με το άρθρο 74 του Ν. 4954/2022 (ΦΕΚ 136Α/2022), «ως χρόνος έναρξης άσκησης από τους δήμους των αρμοδιοτήτων που μεταβιβάστηκαν σε αυτούς, στο πλαίσιο των οριζόμενων στην περ. α' της παρ. 1 του άρθρου 95 του ν. 3852/2010 (Α' 87), για τις οποίες παρέχεται κατά τη δημοσίευση

³¹ Ο χρόνος έναρξης άσκησης από τους Δήμους των αρμοδιοτήτων κατασκευής, συντήρησης και ανακαίνισης των οδών των οποίων η συντήρηση άνηκε στην αρμοδιότητα της Κρατικής Περιφέρειας και των αντίστοιχων Νομαρχιακών Αυτοδιοικήσεων, που τους μεταβιβάζονται στο πλαίσιο των οριζόμενων στο πρώτο εδάφιο της παρ. 1 του άρθρου 206 του Ν.3852/2010, κατά τη διάρκεια εφαρμογής του Μεσοπρόθεσμου Πλαισίου Δημοσιονομικής Στρατηγικής 2013 – 2016, ως ισχύει, καθορίζεται αναλόγως με σχετικές αποφάσεις του Υπουργού Εσωτερικών και του Υπουργού Οικονομικών σε ζητήματα αρμοδιότητάς του, καθώς και κάθε άλλο καθ' ύλην αρμόδιου Υπουργού, όπου συντρέχει περίπτωση, έπειτα από γνώμη της Κεντρικής Ένωσης Δήμων Ελλάδος (ΚΕΔΕ) (ΠΝΠ 31-12-2012, ΦΕΚ 256/Α' /2012) - Ν.4147/13, ΦΕΚ 98/Α' /2013). Με τις αποφάσεις αυτές, ρυθμίζονται και ζητήματα μεταφοράς προσωπικού και απόδοσης των ανάλογων οικονομικών πόρων, που απαιτούνται για την άσκηση των αρμοδιοτήτων που μεταβιβάζονται στους Δήμους, καθώς και κάθε άλλο αναγκαίο ειδικό, τεχνικό, λεπτομερειακό ζήτημα (ΠΝΠ 31-12-2012, ΦΕΚ 256/Α' /2012) - Ν.4147/13, ΦΕΚ 98/Α' /2013).

Γενικό Σχέδιο Αντιμετώπισης Εκτάκτων Αναγκών και Άμεσης/Βραχείας Διαχείρισης των Συνεπειών από την Εκδήλωση Χιονοπτώσεων και παγετού «ΒΟΡΕΑΣ 2» - 2^η Έκδοση 2022

του παρόντος διοικητική υποστήριξη, ορίζεται η 1η.1.2023. Μέχρι την 31.12.2022 συνεχίζουν να εφαρμόζονται και οι ρυθμίσεις των παρ. 2, 3 και 4 του άρθρου 95 του ν. 3852/2010. Η παρ. 1 του άρθρου 1 της από 31.12.2012 Πράξης Νομοθετικού Περιεχομένου, όπως κυρώθηκε με το άρθρο 1 του ν. 4147/2013 (Α' 98), συνεχίζει να ισχύει.»

Επίσης, διευκρινίζεται ότι για τους Δήμους της Περιφέρειας Νοτίου Αιγαίου με πληθυσμό μικρότερο από 4.000 κατοίκους³², σύμφωνα με την παράγραφο 4 του άρθρου 205 του Ν. 3852/2010, εφόσον υποβληθεί σχετικό αίτημα στον Περιφερειάρχη από τον οικείο Δήμο, ύστερα από απόφαση του δημοτικού συμβουλίου που λαμβάνεται με την απόλυτη πλειοψηφία των μελών του, η εκτέλεση έργων και μελετών, συνεπώς και η συντήρηση του υπόλοιπου οδικού δικτύου (δημοτικοί οδοί κ.τ.λ.) αποτελεί αρμοδιότητα της Δ/σης Τεχνικών Έργων των Περιφερειακών Ενοτήτων Κυκλάδων και Δωδεκανήσου αντίστοιχα.

Από την 1η.3.2022 καταργείται η παράγραφος 4 του άρθρου 205 του ν. 3852/2010 με την παράγραφο 5 του άρθρου 376 του Ν. 4700/20, (ΦΕΚ-127 Α/2020) όπως αυτή τροποποιήθηκε, με το άρθρο 108 του ν. 4876/21, (ΦΕΚ-251 Α/2021). Η παράγραφος 5 του άρθρου 376 του ν. 4700/20 καταργήθηκε με την παράγραφο 1 του άρθρου 74 του ν. 4954/22, (ΦΕΚ-136 Α/2022) με ισχύ από 31-5-22.

Σημειώνεται (όπως έχει ήδη αναφερθεί στην Εισαγωγή του παρόντος) ότι στην έννοια της συντήρησης του ανωτέρω οδικού δικτύου συμπεριλαμβάνεται και η αντιμετώπιση προβλημάτων από χιονοπτώσεις και παγετό (χειμερινή συντήρηση).

Τέλος, αναφορικά με το δασικό οδικό δίκτυο, εργασίες συντήρησης δεν εκτελούνται κατά τους χειμερινούς μήνες³³. Αρμόδια υπηρεσία για να κρίνει την αναγκαιότητα συντήρησης ενός δασικού δρόμου είναι η κατά τόπο αρμόδια Δασική Υπηρεσία.

A3. ΣΧΕΔΙΑΣΜΟΣ ΧΕΙΜΕΡΙΝΗΣ ΣΥΝΤΗΡΗΣΗΣ ΟΔΙΚΟΥ ΔΙΚΤΥΟΥ

A3.1. Σχεδιασμός χειμερινής συντήρησης στα ολοκληρωμένα τμήματα Αυτοκινητοδρόμων.

Ο σχεδιασμός και η υλοποίηση δράσεων που αφορούν την χειμερινή συντήρηση στα ολοκληρωμένα τμήματα αυτοκινητοδρόμων, όπως αυτά περιγράφονται αναλυτικά στον **Πίνακα 1** του **Παραρτήματος Δ** το οποίο αποτελεί αναπόσπαστο μέρος του παρόντος, πραγματοποιείται με βάση τα σχέδια χειμερινής συντήρησης των εταιριών παραχώρησης, τα οποία συντάσσονται από τις Δ/σεις συντήρησης και λειτουργίας ή από τους υπεργολάβους χειμερινής συντήρησης και εγκρίνονται από τους Δ/ντές συντήρησης και λειτουργίας των παραχωρησιούχων εταιριών.

Στα ανωτέρω σχέδια προσδιορίζονται κυρίως οι αρμοδιότητες, τα καθήκοντα και οι απαιτούμενες ενέργειες των εμπλεκόμενων φορέων, οι απαιτούμενες εγκαταστάσεις και εξοπλισμός των παραχωρησιούχων εταιριών και των συμβεβλημένων με αυτές Υπεργολάβων.

Τα σχέδια χειμερινής συντήρησης, αποτελούν τμήμα των Σχεδίων Δράσης και συνεπώς τελούν υπό την έγκριση των εμπλεκόμενων Υπηρεσιών Έκτακτης Ανάγκης (όπως αυτές καθορίζονται στην εκάστοτε συμφωνία αστυνόμευσης π.χ. Αστυνομία, Πυροσβεστική κ.τ.λ.) και επίσης, δεδομένου ότι αποτελούν τμήμα των Εγχειριδίων Λειτουργίας των εταιριών παραχώρησης, τελούν υπό την έγκριση του εκάστοτε Ανεξάρτητου Μηχανικού³⁴.

³² Για την Περιφερειακή Ενότητα Κυκλάδων εξαιρούνται οι Δήμοι Κέα, Κύθνος, Σέριφος, Σίφνος, Μήλος, Κίμωλος, Ίος, Σίκινος, Αντίπαρος, Φολέγανδρος, Ανάφη, Αμοργός της ενώ για την Περιφερειακή ενότητα Δωδεκανήσου εξαιρούνται οι Δήμοι Κάσου, Μεγίστης, Χάλκης, Σύμης, Τήλου, Νησούρου, Αστυπάλαιας, Πάτμου, Λειψών και Αγαθονησίου, δηλ. όλοι οι Δήμοι πλην των Δήμων Ρόδου, Κω, Καλύμνου, Λέρου και Καρπάθου.

³³ Υπ. αριθμ. 181098/686 από 23-04-2019 έγγραφο του Τμήματος Δασικής Οδοποιίας, Μεταφορικών Εγκαταστάσεων και Δασικών Εργασιών της Διεύθυνσης Δασικών έργων και Υποδομών της Γενικής Διεύθυνσης Δασών & Δασικού Περιβάλλοντος της Γενικής Γραμματείας Περιβάλλοντος του Υπουργείου Περιβάλλοντος & Ενέργειας με θέμα «Διευκρινίσεις για ζητήματα που αφορούν τη δασική νομοθεσία και τη δασική οδοποιία».

³⁴ Α4/01/01/22/οικ.19100/15_11_2012 έγγραφο της ΓΓΔΕ/ΕΥΔΕ-ΛΣΕΠ

Η Διεύθυνση Λειτουργίας Συντήρησης και Εκμετάλλευσης Συγκοινωνιακών Υποδομών με Σύμβαση Παραχώρησης της Γενικής Γραμματείας Υποδομών (Δ17)³⁵, η οποία έχει την αρμοδιότητα της παρακολούθησης των συμβάσεων παραχώρησης κατά την περίοδο λειτουργίας και συντήρησης των έργων παραχώρησης, προβαίνει στην παραλαβή εγχειριδίων λειτουργίας, επιθεώρησης και συντήρησης που υποβάλλονται στο Δημόσιο μετά την έγκριση από τον Ανεξάρτητο Μηχανικό, καθώς και σε έγκαιρη εισήγηση προς τον Προϊστάμενο της Διεύθυνσης Λειτουργίας Συντήρησης και Εκμετάλλευσης Υποδομών με Σύμβαση Παραχώρησης (Δ17) σε περίπτωση μη τήρησης συμβατικών απαιτήσεων. Επίσης έχει την αρμοδιότητα παρακολούθησης της εφαρμογής των εγχειριδίων λειτουργίας, επιθεώρησης και συντήρησης με την διενέργεια περιοδικών ελέγχων και την έκδοση κατευθυντήριων οδηγιών προς τις εταιρίες παραχώρησης. (ΠΔ 4/2008 – ΦΕΚ 13/Α'/2008, ΠΔ 35/2008 – ΦΕΚ 60/Α'/2008, Δ17α/10/173/15-11-2012 – ΦΕΚ 3070/Β'/2012, ΠΔ.123/2017 - ΦΕΚ 151/Α'/2017).

Στις κατευθυντήριες οδηγίες, που εκδίδει στο πλαίσιο των αρμοδιοτήτων της η Διεύθυνση Λειτουργίας Συντήρησης και Εκμετάλλευσης Συγκοινωνιακών Υποδομών με Σύμβαση Παραχώρησης (Δ17) προς τις παραχωρησιούχες εταιρίες ενόψει της χειμερινής περιόδου, θεωρούμε σκόπιμο να αναφέρεται η συμμετοχή εκπροσώπου των ανωτέρω εταιριών στα κατά τόπους ΣΟΠΠ των Περιφερειακών Ενοτήτων για θέματα που συνδέονται με την αντιμετώπιση κινδύνων από χιονοπτώσεις και παγετό, προκειμένου να ενημερώσουν τους συμμετέχοντες φορείς σχετικά με το σχεδιασμό τους.

A3.2. Σχεδιασμός χειμερινής συντήρησης στο Εθνικό και Επαρχιακό οδικό δίκτυο

Οι αρμοδιότητες χειμερινής συντήρησης στο εθνικό και επαρχιακό οδικό δίκτυο (πρωτεύον και δευτερεύον οδικό δίκτυο), που έχει περιέλθει πλέον στις νέες Περιφέρειες που συστήθηκαν με τον Ν.3852/10 και ασκούνται από τις αρμόδιες υπηρεσίες τους (αρθ. 186 παρ.ΙΙ.ΣΤ.1 του Ν.3852/2010), περιγράφονται στον **Πίνακα 2** του **Παραρτήματος Δ** και αναφέρονται αναλυτικά στο **Παράρτημα Β** του παρόντος, τα οποία αποτελούν αναπόσπαστο μέρος του παρόντος.

Στο πλαίσιο αυτό οι Προϊστάμενοι των υπηρεσιών της Περιφέρειας (Δ/νσεις Τεχνικών Έργων, κλπ.) που είναι αρμόδιοι για την αντιμετώπιση προβλημάτων εξαιτίας χιονοπτώσεων και παγετού στο οδικό δίκτυο αρμοδιότητας της Περιφέρειας (**Πίνακας 2** του **Παραρτήματος Δ**) προχωρούν πριν την έναρξη της χειμερινής περιόδου:

1. Στην επίλυση προβλημάτων που αφορούν την έγκαιρη προμήθεια και αποθήκευση άλατος ή και άλλων κατάλληλων υλικών (ψηφίδα, κτλ.), όπως επίσης και την προληπτική συντήρηση μηχανημάτων αποχιονισμού και διασποράς άλατος.
2. Στην ολοκλήρωση του σχεδιασμού έργων και δράσεων χειμερινής συντήρησης του οδικού δικτύου.
3. Στην ολοκλήρωση των διαδικασιών προγραμματισμένων μισθώσεων ιδιωτικών μέσων κλπ., όπου αυτό απαιτείται, με βάση το σχεδιασμό.
4. Στην κατανομή του διαθέσιμου προσωπικού ανά εργοτάξιο αποχιονισμού και στην έκδοση προγράμματος επιφυλακής και βαρδιών των υπαλλήλων τους.
5. Στον ορισμό υπευθύνων ανά οδικό άξονα και περιοχή ευθύνης, καθώς και υπευθύνων οργάνωσης και λειτουργίας των απαραίτητων εγκαταστάσεων (εργοτάξια, αποθήκες άλατος, κλπ) για το έργο του αποχιονισμού.
6. Στην έκδοση οδηγιών για την υλοποίηση των προβλεπομένων δράσεων και την ασφάλεια του προσωπικού επέμβασης και μέσων, έτσι ώστε να μην δημιουργείται κίνδυνος ή ζημία, με βάση τις κατευθυντήριες οδηγίες που έχουν εκδοθεί από την κεντρική διοίκηση.
7. Στην προτεραιοποίηση των οδικών αξόνων ως προς την επέμβαση σε περιπτώσεις αδυναμίας συνολικής αντιμετώπισης προβλημάτων λόγω εκτεταμένων χιονοπτώσεων και παγετού.

³⁵ Άρθρο 36 του ΠΔ 123/2017 (ΦΕΚ 151/Α'/2017)

8. Στην ολοκλήρωση των διαδικασιών προγραμματισμένης μίσθωσης γερανοφόρων ρυμουλκών μηχανημάτων, ή άλλων μηχανημάτων που κρίνονται καταλληλότερα, όπου και εάν αυτό απαιτείται, για την απομάκρυνση ακινητοποιημένων οχημάτων εξ αιτίας χιονόπτωσης ή παγετού, που εμποδίζουν το έργο του αποχιονισμού επί του οδικού δικτύου ευθύνης της Περιφέρειας.

Στο πλαίσιο αυτό και δεδομένης της συνέργειας των υπηρεσιών της Περιφέρειας (Δ/νσεις Τεχνικών Έργων, κλπ) που εμπλέκονται σε έργα και δράσεις χειμερινής συντήρησης και των οικείων οργανικών μονάδων Πολιτικής Προστασίας (Δ/νσεις και Τμήματα Πολιτικής Προστασίας) που εμπλέκονται στην αντιμετώπιση εκτάκτων αναγκών και διαχείριση των συνεπειών λόγω χιονοπτώσεων και παγετού, ειδικά όταν μια περιοχή κηρύσσεται σε κατάσταση έκτακτης ανάγκης πολιτικής προστασίας (άρθρ. 2 και 8 Ν.3013/2002 όπως τροποποιήθηκε με το αρθ. 110 Ν.4249/2014), κρίνεται σκόπιμο στα ΣΟΠΠ των Περιφερειακών Ενοτήτων, τα οποία συγκαλούνται με εντολή των Περιφερειάρχων και ευθύνη των Αντιπεριφερειάρχων, να εξεταστούν και θέματα που συνδέονται με τη χειμερινή συντήρηση σε επίπεδο Περιφερειακής Ενότητας.

Οι λόγοι που επιβάλλουν να εξετασθούν τέτοιου είδους ζητήματα στα ανωτέρω ΣΟΠΠ συνδέονται με το συντονισμό και τη συνέργεια όλων των φορέων, που έχουν αρμοδιότητες χειμερινής συντήρησης εντός των διοικητικών ορίων της Περιφερειακής Ενότητας, για την από κοινού αντιμετώπιση προβλημάτων από χιονοπτώσεις και παγετό στο οδικό δίκτυο, με στόχο την αποφυγή καταστάσεων έκτακτης ανάγκης.

Θέματα που συνδέονται με την σύγκληση των ΣΟΠΠ αναφέρονται αναλυτικότερα στην παράγραφο 7.11 του παρόντος.

Συμπληρωματικά, κρίνεται σκόπιμο να επισημάνουμε ότι αιτήματα των αρμόδιων υπηρεσιών χειμερινής συντήρησης των Περιφερειών ή των Περιφερειακών Ενοτήτων (Διευθύνουσες Υπηρεσίες), για την πέρα των προβλεπομένων από το σχεδιασμό τους κάλυψη αναγκών σε υλικά και μέσα για τον αποχιονισμό και την αντιμετώπιση παγετού στο οδικό δίκτυο αρμοδιότητάς τους, απευθύνονται στις οριζόμενες «Προϊστάμενες Αρχές» ή «Εποπτεύουσες Αρχές» σύμφωνα με τις διατάξεις που ισχύουν για την εκτέλεση δημοσίων έργων.

Νοείται ότι σε περιπτώσεις που προκύψουν έκτακτες ανάγκες πολιτικής προστασίας οι υπηρεσίες της Περιφέρειας, που είναι αρμόδιες για την αντιμετώπιση προβλημάτων εξαιτίας χιονοπτώσεων και παγετού στο οδικό δίκτυο αρμοδιότητας της Περιφέρειας, συνεργάζονται με τη Δ/νση Πολιτικής Προστασίας της Περιφέρειας ή τα Τμήματα Πολιτικής Προστασίας των οικείων Περιφερειακών Ενοτήτων για την αντιμετώπισή τους (ενεργοποίηση μνημονίων συνεργασίας με ιδιωτικούς φορείς για εξεύρεση επιπλέον πόρων, συνδρομή σε έρευνα και διάσωση, κλπ) .

Η κινητοποίηση των αρμόδιων υπηρεσιών χειμερινής συντήρησης των Περιφερειών, κατόπιν σχετικού αιτήματος για την υποστήριξη φορέων (Π.Σ., ΕΚΑΒ, ΔΕΔΔΗΕ, κλπ) που επιχειρούν για διάσωση και απεγκλωβισμό ατόμων, παροχή ιατρικής βοήθειας, αποκατάσταση βλαβών, κλπ., θα πρέπει να γίνεται για λόγους συντονισμού από την Δ/νση Πολιτικής Προστασίας της Περιφέρειας και τα Τμήματα Πολιτικής Προστασίας των Περιφερειακών Ενοτήτων, εφόσον έχουν εξουσιοδοτηθεί για το σκοπό αυτό και να εξετάζεται κατά προτεραιότητα.

A3.3 Σχεδιασμός χειμερινής συντήρησης στο υπόλοιπο δημόσιο οδικό δίκτυο (δημοτικοί οδοί, κλπ)

Το υπόλοιπο δημόσιο οδικό δίκτυο, όπως προκύπτει από τις αποφάσεις του Υπουργού ΠΕΧΩΔΕ και των Γενικών Γραμματέων των πρώην κρατικών Περιφερειών που εκδόθηκαν σε εφαρμογή του Ν.3481/2006 (ΦΕΚ 162Α/2-8-2006), ανήκει στην αρμοδιότητα συντήρησης των Δήμων, όπως έχει ήδη αναφερθεί στην παράγραφο 2.3 του παρόντος.

Νοείται ότι στην έννοια της συντήρησης του οδικού δικτύου συμπεριλαμβάνεται και η αντιμετώπιση προβλημάτων από χιονοπτώσεις και παγετό στο οδικό δίκτυο (χειμερινή συντήρηση).

Στο πλαίσιο αυτό οι Προϊστάμενοι των τεχνικών υπηρεσιών του Δήμου, που κατά κανόνα είναι αρμόδιοι για τη συντήρηση του οδικού δικτύου που εμπίπτει στην αρμοδιότητα του Δήμου (στην οποία συμπεριλαμβάνεται και η αντιμετώπιση προβλημάτων εξαιτίας χιονοπτώσεων και παγετού), κατόπιν σχετικής εντολής του Δημάρχου προχωρούν πριν την έναρξη της χειμερινής περιόδου:

1. Στην έγκαιρη προμήθεια και αποθήκευση άλατος ή και άλλων κατάλληλων υλικών (ψηφίδα, κτλ.), όπως επίσης και την προληπτική συντήρηση μηχανημάτων αποχιονισμού και διασποράς άλατος.
2. Στην ολοκλήρωση του σχεδιασμού έργων και δράσεων χειμερινής συντήρησης του οδικού δικτύου.
3. Στην ολοκλήρωση των διαδικασιών προγραμματισμένων μισθώσεων ιδιωτικών μέσων κλπ., όπου αυτό απαιτείται, με βάση το σχεδιασμό,
4. Στον ορισμό υπευθύνων και επικεφαλής συντονιστή για τις εργασίες αποχιονισμού και αντιμετώπισης προβλημάτων παγετού του εσωτερικού οδικού δικτύου των πολεοδομικών συγκροτημάτων και οικισμών αρμοδιότητάς τους.
5. Στην προτεραιοποίηση των οδικών αξόνων ως προς την επέμβαση σε περιπτώσεις αδυναμίας συνολικής αντιμετώπισης προβλημάτων λόγω εκτεταμένων χιονοπτώσεων και παγετού.
6. Στην έκδοση προγράμματος επιφυλακής και βαρδιών των υπαλλήλων τους.

Στο πλαίσιο αυτό και δεδομένης της συνέργειας των υπηρεσιών του Δήμου που εμπλέκονται σε έργα και δράσεις χειμερινής συντήρησης και του Γραφείου Πολιτικής Προστασίας που εμπλέκεται στην αντιμετώπιση εκτάκτων αναγκών και διαχείριση των συνεπειών λόγω χιονοπτώσεων και παγετού, ειδικά όταν μια περιοχή κηρύσσεται σε κατάσταση έκτακτης ανάγκης πολιτικής προστασίας (άρθ. 2 και 8 Ν.3013/2002 όπως τροποποιήθηκε με το αρθ. 110 Ν.4249/2014), κρίνεται σκόπιμο στα ΣΤΟ των Δήμων, να εξεταστούν και θέματα που συνδέονται με τη χειμερινή συντήρηση σε επίπεδο Δήμου.

Οι λόγοι που επιβάλλουν να εξετασθούν τέτοιου είδους ζητήματα στα ΣΤΟ συνδέονται με το συντονισμό και τη συνέργεια όλων των φορέων, που έχουν αρμοδιότητες χειμερινής συντήρησης εντός των διοικητικών ορίων του Δήμου, για την από κοινού αντιμετώπιση προβλημάτων από χιονοπτώσεις και παγετό στο οδικό δίκτυο, με στόχο την αποφυγή καταστάσεων έκτακτης ανάγκης.

Θέματα που συνδέονται με την σύγκληση των ΣΤΟ αναφέρονται αναλυτικότερα στην παράγραφο 7.12 του παρόντος.

Νοείται ότι σε περιπτώσεις που προκύψουν έκτακτες ανάγκες πολιτικής προστασίας λόγω χιονοπτώσεων και παγετού οι Προϊστάμενοι των υπηρεσιών του Δήμου, που είναι αρμόδιοι για την αντιμετώπιση προβλημάτων εξαιτίας χιονοπτώσεων και παγετού στο οδικό δίκτυο αρμοδιότητας του Δήμου, συνεργάζονται με τον υπεύθυνο Πολιτικής Προστασίας του Δήμου για την αντιμετώπισή τους (ενεργοποίηση μνημονίων συνεργασίας με ιδιωτικούς φορείς για εξεύρεση επιπλέον πόρων, συνδρομή σε έρευνα και διάσωση, κλπ) .

Η κινητοποίηση των αρμοδίων υπηρεσιών χειμερινής συντήρησης των Δήμων, κατόπιν σχετικού αιτήματος για την υποστήριξη φορέων (Π.Σ., ΕΚΑΒ, ΔΕΔΔΗΕ, κλπ) που επιχειρούν για διάσωση και απεγκλωβισμό ατόμων, παροχή ιατρικής βοήθειας, αποκατάσταση βλαβών, κλπ., θα πρέπει να γίνεται για λόγους συντονισμού από το Γραφείο Πολιτικής Προστασίας του Δήμου και να εξετάζεται κατά προτεραιότητα.

A3.4 Χαρτογραφική απεικόνιση σχεδίων αποχιονισμού του κύριου οδικού δικτύου της χώρας

Η Διεύθυνση Σχεδιασμού και Αντιμετώπισης Εκτάκτων Αναγκών της Γενικής Γραμματείας Πολιτικής Προστασίας, προς διευκόλυνση όλων των φορέων που εμπλέκονται σε όλο το φάσμα αντιμετώπισης προβλημάτων λόγω χιονοπτώσεων και παγετού στο οδικό δίκτυο, από την χειμερινή περίοδο 2006-2007 εκδίδει σε ετήσια βάση, για τις εννιά ηπειρωτικές περιφέρειες της χώρας, με τη βοήθεια γεωγραφικών συστημάτων πληροφοριών, σειρά θεματικών χαρτών στους οποίους απεικονίζονται:

- Οι θέσεις αρχικής στάθμευσης μηχανημάτων που χρησιμοποιούνται για χειμερινή συντήρηση (Σταθμοί Αποχιονισμού, κλπ)
- Τα μέσα που διατίθενται αθροιστικά ανά θέση σε αρχικό στάδιο και ανά οδικό άξονα
- Τα σημεία στάθμευσης των περιπολικών του Π.Σ. κατά την φάση 2 (αυξημένη ετοιμότητα, μερική ή γενική επιφυλακή)³⁶

Στόχος της ανωτέρω θεματικής χαρτογράφησης είναι η διαμόρφωση συνολικής αρχικής εικόνας από τους φορείς που εμπλέκονται σε επιχειρησιακό και τακτικό επίπεδο, για την υποβοήθηση του έργου τους, αναφορικά με την κατανομή των μέσων που χρησιμοποιούνται σε αρχικό στάδιο για την χειμερινή συντήρηση στο κύριο Οδικό Δίκτυο (Αυτοκινητόδρομοι, Εθνικό και Επαρχιακό οδικό δίκτυο αρμοδιότητας Περιφερειών και παράπλευρο οδικό δίκτυο Αυτοκινητοδρόμων)

Η χαρτογράφηση πραγματοποιείται σε δύο διαφορετικές θεματικές σειρές. Στην πρώτη σειρά ως υπόβαθρο απεικονίζονται τα διοικητικά όρια των Περιφερειακών Ενοτήτων ενώ στην δεύτερη σειρά ως υπόβαθρο απεικονίζονται οι υψομετρικές κλάσεις, δεδομένης της σημασίας του υψομέτρου στην εκδήλωση χιονοπτώσεων και παγετού. Συγκεκριμένα, οι υψομετρικές κλάσεις που χρησιμοποιούνται στην ανωτέρω χαρτογραφική απεικόνιση είναι, πεδινή (0-300 μέτρα), λοφώδης (301-600 μέτρα), ημιορεινή (601-900 μέτρα), ορεινή (άνω των 900 μέτρων). Οι ανωτέρω υψομετρικές κλάσεις καθορίστηκαν σε συνεργασία με την Εθνική Μετεωρολογική Υπηρεσία (υπ' αριθμ' Φ.970/ΑΔ:7753/Σ1863/22-11-2012 έγγραφο της ΕΜΥ), ώστε να είναι κοινές με τις υψομετρικές κλάσεις που χρησιμοποιεί η ΕΜΥ στα καθημερινά δελτία πρόγνωσης καιρού καθώς και τα Έκτακτα Δελτία Επιδείνωσης Καιρού (ΕΔΕΚ) και Έκτακτα Δελτία Πρόγνωσης Επικίνδυνων Καιρικών Φαινομένων (ΕΔΠΕΚΦ), τα οποία προσδιορίζουν χωρικά και χρονικά την εξέλιξη των καιρικών φαινομένων.

A4. ΕΤΟΙΜΟΤΗΤΑ ΦΟΡΕΩΝ ΧΕΙΜΕΡΙΝΗΣ ΣΥΝΤΗΡΗΣΗΣ ΓΙΑ ΤΗΝ ΑΝΤΙΜΕΤΩΠΙΣΗ ΠΡΟΒΛΗΜΑΤΩΝ ΛΟΓΩ ΧΙΟΝΟΠΤΩΣΕΩΝ ΚΑΙ ΠΑΓΕΤΟΥ ΣΤΟ ΟΔΙΚΟ ΔΙΚΤΥΟ

Η ετοιμότητα φορέων χειμερινής συντήρησης θα πρέπει να βασίζεται στις καθημερινές προγνώσεις των καιρικών φαινομένων κατά τη χειμερινή περίοδο.

Θεσμικά, ο επίσημος φορέας πρόγνωσης καιρικών φαινομένων, όπως χιονοπτώσεις, παγετός, χαμηλές θερμοκρασίες κτλ., είναι η Εθνική Μετεωρολογική Υπηρεσία (Ε.Μ.Υ.) (ΠΔ 161/1997, ΦΕΚ 142/Α'/1997).

Τονίζεται ότι μετεωρολογικά προϊόντα (αριθμητικά μοντέλα πρόγνωσης καιρού, άλλες ειδικές προγνώσεις καιρού, κλπ) που παράγουν εκπαιδευτικά ιδρύματα και άλλα ερευνητικά κέντρα και ινστιτούτα, **έχουν ερευνητικό και ενημερωτικό χαρακτήρα και δεν μπορούν να χρησιμοποιηθούν θεσμικά³⁷ από την πολιτεία** για την τεκμηρίωση κατάστασης ετοιμότητας πολιτικής προστασίας λόγω έντονων καιρικών φαινομένων, που γίνεται μόνο κατόπιν των σχετικών επίσημων προγνώσεων της Ε.Μ.Υ.

Οι αρμόδιες οργανικές μονάδες των φορέων υλοποίησης έργων και δράσεων χειμερινής συντήρησης στο οδικό δίκτυο οφείλουν να ενημερώνονται σε καθημερινή βάση κατά την διάρκεια της χειμερινής περιόδου για την εξέλιξη των καιρικών φαινομένων σύμφωνα με τις **επίσημες προγνώσεις της Εθνικής Μετεωρολογικής Υπηρεσίας.**

Επίσης, η ΕΜΥ εκτός των καθημερινών δελτίων πρόγνωσης καιρού εκδίδει και Έκτακτα Δελτία Επιδείνωσης Καιρού (ΕΔΕΚ) και Έκτακτα Δελτία Πρόγνωσης Επικίνδυνων Καιρικών Φαινομένων (ΕΔΠΕΚΦ), τα οποία προσδιορίζουν χωρικά και χρονικά την εξέλιξη των καιρικών φαινομένων (υπ'

³⁶ Από το 2011 και μετά

³⁷ Για το λόγο αυτό, οι δικτυακοί τόποι που φιλοξενούν τα ανωτέρω μετεωρολογικά προϊόντα συνοδεύονται από δήλωση αποποίησης ευθύνης απέναντι στον τελικό χρήστη ή σε τρίτο πρόσωπο για οποιαδήποτε άμεση, έμμεση, επακόλουθη ζημία ή απώλεια κέρδους που μπορεί να αποβεί από την χρήση των δεδομένων αυτών.

Γενικό Σχέδιο Αντιμετώπισης Εκτάκτων Αναγκών και Άμεσης/Βραχείας Διαχείρισης των Συνεπειών από την Εκδήλωση Χιονοπτώσεων και παγετού «ΒΟΡΕΑΣ 2» - 2^η Έκδοση 2022

αριθμ' Φ 595/ΑΔ. 741/Σ. 143/1-2-2010 έγγραφο της ΕΜΥ).³⁸ Τα ανωτέρω έκτακτα δελτία της ΕΜΥ (ΕΔΕΚ και ΕΔΠΕΚΦ) αποτελούν πληροφορία με βαρύνουσα σημασία για την ετοιμότητα των φορέων χειμερινής συντήρησης.

Τα Έκτακτα Δελτία Επιδείνωσης Καιρού (ΕΔΕΚ) και τα Έκτακτα Δελτία Πρόγνωσης Επικίνδυνων Καιρικών Φαινομένων (ΕΔΠΕΚΦ), που εκδίδονται από την ΕΜΥ και αποστέλλονται στη Μονάδα Εμπλεκόμενων Φορέων (Unit3 -COMPRES) του Ε.Σ.Κ.Ε.ΔΙ.Κ διαβιβάζονται με ιδιαίτερο προειδοποιητικό σήμα προς όλους τους εμπλεκόμενους φορείς, συμπεριλαμβανομένων και των φορέων χειμερινής συντήρησης, προκειμένου να τεθούν οι φορείς σε κατάσταση ετοιμότητας πολιτικής προστασίας σε εφαρμογή του άρθρ. 2 παρ.4α του Ν. 3013/2002 για την αντιμετώπιση εκτάκτων αναγκών λόγω πρόβλεψης έντονων ή επικίνδυνων καιρικών φαινομένων.

Τα επίπεδα ετοιμότητας βάσει των Έκτακτων Δελτίων Επιδείνωσης Καιρού (ΕΔΕΚ) ή των Έκτακτων Δελτίων Πρόγνωσης Επικίνδυνων Καιρικών Φαινομένων (ΕΔΠΕΚΦ), οι συγκεκριμένες ενέργειες του κάθε επιχειρησιακά εμπλεκόμενου Φορέα σε κάθε επίπεδο και η λήψη πρόσθετων μέτρων καθορίζεται από τον αντίστοιχο σχεδιασμό του.

Ειδικότερα ζητήματα που συνδέονται με την αποστολή του ανωτέρω ιδιαίτερου προειδοποιητικού σήματος αναφέρονται με αναλυτικό τρόπο στην παράγραφο 10.1 του παρόντος και περιγράφονται στο **Διάγραμμα 1**.

Νοείται ότι οι Δ/νσεις Πολιτικής Προστασίας των Περιφερειών και τα Γραφεία Πολιτικής Προστασίας των Δήμων που λαμβάνουν από τη Μονάδα Εμπλεκόμενων Φορέων (Unit3 -COMPRES) του Ε.Σ.Κ.Ε.ΔΙ.Κ τα ιδιαίτερα προειδοποιητικά σήματα, με συνημμένα τα Έκτακτα Δελτία Επιδείνωσης Καιρού (ΕΔΕΚ) και τα Έκτακτα Δελτία Πρόγνωσης Επικίνδυνων Καιρικών Φαινομένων (ΕΔΠΕΚΦ), που εκδίδονται από την ΕΜΥ, θα πρέπει άμεσα να ενημερώνουν τους επικεφαλής υπεύθυνους χειμερινής συντήρησης του οδικού δικτύου αρμοδιότητας των Περιφερειών και των Δήμων αντίστοιχα, προκειμένου να τεθούν σε ετοιμότητα για την αντιμετώπιση χιονοπτώσεων και παγετού στο οδικό δίκτυο αρμοδιότητάς τους, σύμφωνα με το σχεδιασμό τους για τη χειμερινή συντήρηση.

Σημειώνεται ότι ο υψομετρικός προσδιορισμός που χρησιμοποιείται στα δελτία της ΕΜΥ (πεδινές, ημιορεινές περιοχές, κλπ) είναι σε απόλυτη συμφωνία με τις υψομετρικές κλάσεις που χρησιμοποιούνται από τη ΓΓΠΠ για τη χαρτογραφική απεικόνιση των σχεδίων αποχιονισμού (σχετικό έγγραφο της ΕΜΥ Φ970/ΑΔ7753/Σ.1863/22-11-2012).

A5. ΦΟΡΕΑΣ ΕΝΗΜΕΡΩΣΗΣ ΓΙΑ ΤΗΝ ΕΠΙΚΡΑΤΟΥΣΑ ΚΑΤΑΣΤΑΣΗ ΣΤΟ ΟΔΙΚΟ ΔΙΚΤΥΟ.

Η επίσημη ενημέρωση όλων των εμπλεκόμενων φορέων σε επιχειρησιακό επίπεδο, συμπεριλαμβανομένων και των υπευθύνων λειτουργίας των έργων με παραχώρηση, για την επικρατούσα κατάσταση στο οδικό δίκτυο από πλευράς χιονοπτώσεων και παγετού, αποτελεί αρμοδιότητα των κατά τόπους υπευθύνων υπηρεσιών τροχαίας της ΕΛ.ΑΣ.³⁹

Ειδικότερα, για την επικρατούσα κατάσταση, κυρίως στους αυτοκινητόδρομους (Π.Α.Θ.Ε. Εγνατία οδός, κλπ) και στο Εθνικό και Επαρχιακό οδικό δίκτυο, ιδίως σε περιπτώσεις εκτάκτων αναγκών λόγω χιονοπτώσεων ή παγετού, παρακαλείται το Αρχηγείο της ΕΛΑΣ να εκδώσει σχετική διαταγή για την άμεση και απευθείας ενημέρωση της Μονάδας Εμπλεκόμενων Φορέων (Unit3 -COMPRES) του Ε.Σ.Κ.Ε.ΔΙ.Κ από τις κατά τόπους υπεύθυνες υπηρεσίες τροχαία της ΕΛΑΣ, σε εφαρμογή του

³⁸ Σύμφωνα με το υπ' αριθμ' Φ 595/ΑΔ. 741/Σ. 143/1-2-2010 έγγραφο της ΕΜΥ, τα Έκτακτα Δελτία Πρόγνωσης Επικίνδυνων Καιρικών Φαινομένων (ΕΔΠΕΚΦ) εκδίδονται σε περίπτωση πρόβλεψης εκδήλωσης ή αιφνίδιας εκδήλωσης ενός ή περισσότερων επικίνδυνων καιρικών φαινομένων ενώ τα Έκτακτα Δελτία Επιδείνωσης Καιρού (ΕΔΕΚ) εκδίδονται σε περίπτωση πρόβλεψης επιδείνωσης ή μεταβολής του καιρού.

³⁹ Σχετικό το υπ' αριθ. 2501/14/40-α'/ 20-11-2012, υπ' αριθ. 5301/4/16-λδ/20-06-2006 έγγραφο του Αρχηγείου ΕΛ.ΑΣ. «Ειδικό Σχέδιο κινητοποίησης κεντρικών και περιφερειακών υπηρεσιών Αρχηγείου ΕΛ.ΑΣ. για την αντιμετώπιση προβλημάτων που δημιουργούνται από έντονη χιονόπτωση-χιονοθύελλα-παγετό» το οποίο εγκρίθηκε με το 4096/12-07-2006 έγγραφο μας, καθώς και των εν ισχύ συμφωνιών αστυνόμευσης μεταξύ του Υπουργείου Δημόσιας Τάξης & Προστασίας του Πολίτη και των παραχωρησίουχων εταιρειών.

Γενικό Σχέδιο Αντιμετώπισης Εκτάκτων Αναγκών και Άμεσης/Βραχείας Διαχείρισης των Συνεπειών από την Εκδήλωση Χιονοπτώσεων και παγετού «ΒΟΡΕΑΣ 2» - 2^η Έκδοση 2022

Παραρτήματος Ε΄ του Γενικού Σχεδίου Πολιτικής Προστασίας «ΞΕΝΟΚΡΑΤΗΣ» (Υ.Α.1299/7-4-2003 - ΦΕΚ 423/Β΄/2003).

Η επίσημη ενημέρωση του κοινού, για την επικρατούσα κατάσταση και την βατότητα του οδικού δικτύου από πλευράς χιονοπτώσεων και παγετού, αποτελεί αρμοδιότητα των κατά τόπους υπευθύνων υπηρεσιών της ΕΛΑΣ⁴⁰.

Η ενημέρωση του κοινού πραγματοποιείται κατά περίπτωση με την έκδοση δελτίων τύπου και ανακοινώσεων, με την μορφή προφορικών δηλώσεων και συνεντεύξεων καθώς και μέσω της ιστοσελίδας της ΕΛΑΣ (www.astynomia.gr) η οποία ενημερώνεται σε τακτά χρονικά διαστήματα, καθ όλη την διάρκεια της χειμερινής περιόδου για την επικρατούσα κατάσταση στο οδικό δίκτυο από πλευράς χιονοπτώσεων και παγετού.

⁴⁰ Σχετικό το υπ΄ αριθ. 5301/4/16-λδ/20-06-2006 έγγραφο του Αρχηγείου ΕΛ.ΑΣ. «Ειδικό Σχέδιο κινητοποίησης κεντρικών και περιφερειακών υπηρεσιών Αρχηγείου ΕΛ.ΑΣ. για την αντιμετώπιση προβλημάτων που δημιουργούνται από έντονη χιονόπτωση-χιονοθύελλα-παγετό» το οποίο εγκρίθηκε με το 4096/12-07-2006 έγγραφό μας.



ΠΑΡΑΡΤΗΜΑ Β

ΠΑΡΑΡΤΗΜΑ Β – ΑΡΜΟΔΙΟΤΗΤΕΣ ΛΕΙΤΟΥΡΓΙΑΣ ΚΑΙ ΣΥΝΤΗΡΗΣΗΣ ΟΔΙΚΟΥ ΔΙΚΤΥΟΥ

Το παρόν προσαρτάται στο ΓΕΝΙΚΟ ΣΧΕΔΙΟ ΑΝΤΙΜΕΤΩΠΙΣΗΣ ΕΚΤΑΚΤΩΝ ΑΝΑΓΚΩΝ ΚΑΙ ΆΜΕΣΗΣ/ΒΡΑΧΕΙΑΣ ΔΙΑΧΕΙΡΙΣΗΣ ΤΩΝ ΣΥΝΕΠΕΙΩΝ ΑΠΟ ΤΗΝ ΕΚΔΗΛΩΣΗ ΧΙΟΝΟΠΤΩΣΕΩΝ ΚΑΙ ΠΑΓΕΤΟΥ (2^η έκδοση) και αποτελεί αναπόσπαστο τμήμα του

ΠΑΡΑΡΤΗΜΑ Β1 Γενικά περί συντήρησης και επιτήρησης του οδικού δικτύου

ΠΑΡΑΡΤΗΜΑ Β2 Κατανομή των αρμοδιοτήτων συντήρησης του οδικού δικτύου

ΠΑΡΑΡΤΗΜΑ Β1 Γενικά περί συντήρησης και επιτήρησης του οδικού δικτύου

Σύμφωνα με το Ν. 3481/2006 (ΦΕΚ 162Α/2006) «ως συντήρηση νοείται η αποκατάσταση των βλαβών του οδοστρώματος και των στοιχείων ασφαλείας της οδού (στηθαία, νησίδες ασφαλείας, σήμανση κ.ο.κ.), επιφυλασσομένων των διατάξεων που ισχύουν κάθε φορά για την αρμοδιότητα και τις ευθύνες των Οργανισμών Κοινής Ωφέλειας.»

Σύμφωνα με τις Οδηγίες Συντήρησης Αυτοκινητοδρόμων - Στοιχειώδης Συντήρηση οι οποίες εκδόθηκαν από την Εγνατία Οδό Α.Ε. και εγκρίθηκαν με την υπ' αριθμ. Δ3β/156/10-Ω/30-6-2003 απόφαση του ΥΠΕΧΩΔΕ και τις Οδηγίες Συντήρησης Αυτοκινητοδρόμων - Κύρια Συντήρηση Οδοστρωμάτων οι οποίες εκδόθηκαν από την Εγνατία Οδό Α.Ε. και εγκρίθηκαν με την υπ' αριθμ. Δ1α/ο/8/60/12-07-2004 απόφαση του ΥΠΕΧΩΔΕ, ως Κύρια Συντήρηση των στοιχείων του αυτοκινητόδρομου ορίζεται το σύνολο των παρεμβάσεων που έχουν ως σκοπό την πλήρη αποκατάσταση της ποιοτικής και δομικής τους κατάστασης. Περιλαμβάνουν εργασίες μεγάλης έκτασης, όπως αποκαταστάσεις, βελτιώσεις και επισκευές των στοιχείων του αυτοκινητόδρομου.

Σύμφωνα με τον Κώδικα Οδικής Κυκλοφορίας (Ν. 2696/1999, ΦΕΚ 57Α/1999 όπως τροποποιήθηκε και ισχύει) άρθρο 10, παράγραφος 1, «Όποιος έχει τις κατά τον παρόντα Κώδικα αρμοδιότητες ή την εξουσία επί του πράγματος, επί του οποίου διεξάγεται δημόσια κυκλοφορία, υποχρεούται να λαμβάνει κάθε μέτρο, ώστε από τη δημόσια κυκλοφορία να μη δημιουργείται κίνδυνος ή ζημία τρίτων προσώπων ή άλλων έννομων αγαθών.»

Σύμφωνα με την γνωμοδότηση 323/2008 του Νομικού Συμβουλίου του Κράτους, η οποία έγινε αποδεκτή με το 46096/22-07-2008 έγγραφο του Υπουργείου Εσωτερικών, «Η αρμοδιότητα των Ο.Τ.Α. Α' Βαθμού για απομάκρυνση πάσης φύσεως αντικειμένων μετά την πρόκληση ατυχημάτων, απορρέει αφενός μεν από τις διατάξεις των άρθρων 75 στοιχείο Ι περιπτ.(β) αριθμ.4 και περ.(γ) αριθμ.4 του Ν.3463/2006 (ΦΕΚ 114 Α'), στις οποίες προβλέπεται αρμοδιότητά τους για την καθαριότητα των κοινοχρήστων χώρων περιλαμβανομένων των οδών, καθώς και για τη λήψη μέτρων για την αποφυγή δυσμενών επιδράσεων στην ασφάλεια της κυκλοφορίας, αφετέρου δε από τις διατάξεις του άρθρου 10 παρ.1 του Ν.2696/1999 «Κώδικας Οδικής Κυκλοφορίας» (ΦΕΚ 57 Α'), με τις οποίες ανατίθεται στις υπηρεσίες οι οποίες είναι αρμόδιες κατά το νόμο για τη συντήρηση των οδών και η αρμοδιότητα για την διασφάλιση και την επίβλεψη της απρόσκοπτης και ασφαλούς διεξαγωγής της κυκλοφορίας στις οδούς ευθύνης τους και την αποφυγή δημιουργίας κινδύνων ή ζημιών από τη δημόσια κυκλοφορία, σε τρίτα πρόσωπα ή έννομα αγαθά.

Για τους Ο.Τ.Α. Β' Βαθμού, αντίστοιχες αρμοδιότητες για τις οδούς ευθύνης τους, απορρέουν από το συνδυασμό των διατάξεων του άρθρου 8 παρ.1 του Π.Δ/τος 30/1996 «Κώδικας Νομαρχιακής Αυτοδιοίκησης» (ΦΕΚ 21 Α') και του άρθρου 10 παρ.1 του Ν.2696/1999 (Κ.Ο.Κ.) (ΦΕΚ 57 Α').»

Σύμφωνα με τα ανωτέρω οι φορείς συντήρησης του οδικού δικτύου έχουν την αρμοδιότητα τόσο για την τακτική συντήρηση του οδοστρώματος και των συνοδών τεχνικών έργων όσο και για την εξασφάλιση της απρόσκοπτης και ασφαλούς κυκλοφορίας των οχημάτων στο οδικό δίκτυο με την αποκατάσταση της βατότητας και την απομάκρυνση εμποδίων που μπορεί να έχουν προκληθεί εκτός των άλλων και από την εκδήλωση φυσικών ή ανθρωπογενών καταστροφών, στα οποία περιλαμβάνονται το χιόνι, τα πλημμυρικά ύδατα και τα φερτά υλικά, οι εδαφικοί και βραχώδεις όγκοι που έχουν κατολισθήσει, τα ερείπια κατεστραμμένων κτηρίων κ.τ.λ.

Η επικρατούσα κατάσταση στο οδικό δίκτυο, ο έλεγχος κυκλοφορίας, η επιβολή προσωρινών περιορισμών ή απαγορεύσεων κυκλοφορίας σε όλο το οδικό δίκτυο της χώρας, όταν αυτό επιβάλλεται από ιδιαίτερους λόγους ασφαλείας ή σε έκτακτες περιπτώσεις για την αντιμετώπιση τελείως προσωρινών καταστάσεων αποτελεί αρμοδιότητα των κατά τόπους αρμοδίων υπηρεσιών της ΕΛΑΣ

Γενικό Σχέδιο Αντιμετώπισης Εκτάκτων Αναγκών και Άμεσης/Βραχείας Διαχείρισης των Συνεπειών από την Εκδήλωση Χιονοπτώσεων και παγετού «ΒΟΡΕΑΣ 2» - 2^η Έκδοση 2022

σύμφωνα με την ισχύουσα νομοθεσία (Π.Δ.1/2005, άρθρ. 52 του Κώδικα Οδικής Κυκλοφορίας Ν. 2696/1999 – ΦΕΚ 57/Α'/1999, όπως αυτό έχει αντικατασταθεί με την παρ. 9 του άρθρου 48 του Ν. 4313/2014).

Επισημαίνεται ότι, για τα τμήματα του οδικού δικτύου που εντάσσονται στο πρόγραμμα «Δρόμοι Ανάπτυξης» των έργων με Σύμβαση Παραχώρησης του Υπουργείου Υποδομών & Μεταφορών, που έχουν κυρωθεί οι Συμβάσεις Παραχώρησής τους και έχουν παραδοθεί για λειτουργία, το ανωτέρω έργο της ΕΛ.ΑΣ πραγματοποιείται σύμφωνα και με τα προβλεπόμενα στις σχετικές συμφωνίες αστυνόμευσης μεταξύ του Υπουργείου Προστασίας του Πολίτη και των παραχωρησιούχων εταιρειών.

Επίσης, ο έλεγχος της επικρατούσας κατάστασης για την καλή λειτουργία του έργου παραχώρησης (επιθεώρηση, επισήμανση και αντιμετώπιση εκτάκτων συμβάντων, λήψη μέτρων ενημέρωσης των χρηστών, διαχείριση κυκλοφορίας, κλπ) πραγματοποιείται και με ευθύνη των παραχωρησιούχων εταιρειών στο οδικό δίκτυο αρμοδιότητάς τους, με άμεση ενημέρωση των κατά τόπους αρμόδιων υπηρεσιών της ΕΛ.ΑΣ.

Διευκρινίζεται ότι η αστυνόμευση του έργου παραχώρησης από την ΕΛ.ΑΣ. είναι ανεξάρτητη από τον έλεγχο της επικρατούσας κατάστασης που πραγματοποιείται από τους παραχωρησιούχους και προβλέπεται στις σχετικές συμβάσεις παραχώρησης και εγχειρίδια λειτουργίας.

ΠΑΡΑΡΤΗΜΑ Β2 Κατανομή των αρμοδιοτήτων συντήρησης του οδικού δικτύου**Β.2.1 Κατανομή των αρμοδιοτήτων συντήρησης του οδικού δικτύου**

Η κατανομή των αρμοδιοτήτων συντήρησης των ολοκληρωμένων τμημάτων των αυτοκινητοδρόμων βασίστηκε στις αποφάσεις του Υπουργού ΠΕΧΩΔΕ που εκδόθηκαν σε εφαρμογή του Ν.3481/2006 (ΦΕΚ 162/Α/2-8-2006) και επικαιροποιήθηκε με βάση τις χαράξεις των νέων τμημάτων αυτοκινητοδρόμων που κατασκευάστηκαν από τις παραχωρησιούχες εταιρίες του προγράμματος «Δρόμοι ανάπτυξης». Αντίστοιχα η κατανομή των αρμοδιοτήτων συντήρησης του Εθνικού και Επαρχιακού οδικού βασίστηκε στις αποφάσεις των Γενικών Γραμματέων των Κρατικών Περιφερειών που εκδόθηκαν σε εφαρμογή του Ν.3481/2006 (ΦΕΚ 162/Α/2-8-2006) και παρατίθενται στο σχετικό παράρτημα Β του παρόντος και επικυρώθηκε από τις Δ/νσεις Τεχνικών Έργων των Περιφερειών και των Περιφερειακών Ενοτήτων (Πρώην Νομαρχιακών Αυτοδιοικήσεων).

Μετά την εφαρμογή του Προγράμματος «Καλλικράτης» (Ν.3852/2010, ΦΕΚ 87/Α'/2010) οι αρμοδιότητες για τη συντήρηση των οδών που ανήκαν στις καταργηθείσες Νομαρχιακές Αυτοδιοικήσεις (επαρχιακό οδικό δίκτυο) και στις πρώην κρατικές Περιφέρειες (εθνικό οδικό δίκτυο), περιήλθαν πλέον στις νέες Περιφέρειες που συστήθηκαν με τον Ν. 3852/10 και ασκούνται από τις αρμόδιες υπηρεσίες τους (αρθ. 186 παρ.ΙΙ.ΣΤ.1 του Ν.3852/2010).

Η αρμοδιότητα συντήρησης των τμημάτων του οδικού δικτύου που έχει χαρακτηριστεί ως Εθνικό ή Επαρχιακό οδικό δίκτυο και διέρχεται μέσα από οικισμούς προϋφιστάμενους του 1923, χωρίς εγκεκριμένο σχέδιο πόλης ή μέσα στα όρια οικισμών οριοθετημένων σύμφωνα με το από 24.4.1985 Π.Δ. (Φ.Ε.Κ. 181Δ/1985), ανήκει κατά περίπτωση στις Περιφέρειες ή τους οικείους Δήμους ανάλογα με τα όσα αναφέρονται στις αντίστοιχες αποφάσεις των Γενικών Γραμματέων των πρώην κρατικών Περιφερειών ή των Περιφερειάρχων μετά την εφαρμογή του Προγράμματος «Καλλικράτης»⁴¹.

Το υπόλοιπο δημόσιο οδικό δίκτυο, όπως προκύπτει από τις ανωτέρω αποφάσεις, ανήκει στην αρμοδιότητα συντήρησης των Δήμων, εντός των διοικητικών ορίων εκάστου.

Β.2.2 Κατανομή των αρμοδιοτήτων συντήρησης στα ολοκληρωμένα τμήματα αυτοκινητοδρόμων

Οι αρμοδιότητες των φορέων συντήρησης στα ολοκληρωμένα τμήματα αυτοκινητοδρόμων, όπως επίσης και των φορέων παρακολούθησης και επίβλεψης των συμβάσεων παραχώρησης περιγράφονται συνοπτικά στον **Πίνακα 1 του Παραρτήματος Δ** του παρόντος. Επίσης στους χάρτες που παρατίθενται στο παράρτημα Γ παρόντος, απεικονίζεται η χωρική κατανομή των αρμοδιοτήτων συντήρησης των ολοκληρωμένων τμημάτων των αυτοκινητοδρόμων ανά Περιφέρεια.

Όπως αναφέρεται στον **Πίνακα 1 του Παραρτήματος Δ** του παρόντος, μεγάλο μέρος των αυτοκινητοδρόμων της χώρας (οδικός άξονας Πάτρα-Αθήνα-Θεσσαλονίκη-Εύζωνοι (ΠΑΘΕ), Κορίνθου-Τριπόλεως-Καλαμάτας, Ιόνια Οδός κλπ, έχει δοθεί με συμβάσεις παραχώρησης σε εταιρίες λειτουργίας και συντήρησης (Ολυμπία Οδός Α.Ε., Μορέας Α.Ε., Νέα Οδός Α.Ε., Αυτοκινητόδρομος Αιγαίου Α.Ε., Οδός Κεντρικής Ελλάδας Α.Ε. και Αττική Οδός Α.Ε.).

Οι ανωτέρω εταιρίες (παραχωρησιούχοι) έχουν την ευθύνη της συντήρησης, των ολοκληρωμένων τμημάτων των αυτοκινητοδρόμων τα οποία έχουν αποδοθεί σε λειτουργία (πλην του παράπλευρου οδικού δικτύου).

Σημειώνεται ότι για τις συμβάσεις παραχώρησης και συγκεκριμένα για τα έργα:

- Αυτοκινητόδρομος Ελευσίνα – Κόρινθος – Πάτρα – Πύργος – Τσακώνα (Ολυμπία Οδός Α.Ε.)
- Αυτοκινητόδρομος Κόρινθος – Τρίπολη – Καλαμάτα και κλάδος Λεύκτρο – Σπάρτη (Μορέας Α.Ε.)

⁴¹ Οι σχετικές αποφάσεις των Γενικών Γραμματέων των Κρατικών Περιφερειών παρατίθενται στο παράρτημα Δ του παρόντος (70-83 σχετικά)

Γενικό Σχέδιο Αντιμετώπισης Εκτάκτων Αναγκών και Άμεσης/Βραχείας Διαχείρισης των Συνεπειών από την Εκδήλωση Χιονοπτώσεων και παγετού «ΒΟΡΕΑΣ 2» - 2^η Έκδοση 2022

- Αυτοκινητόδρομος «Ιόνια Οδός», Τμήματα από Αντίρριο – Ιωάννινα, ΠΑΘΕ Αθήνα (Α/Κ Μεταμόρφωσης) – Μαλιακός (Σκάρφεια), και συνδετήριος κλάδος του ΠΑΘΕ Σχηματάρι – Χαλκίδα (Νέα Οδός Α.Ε.)
- Γέφυρα Ρίου – Αντιρρίου (ΓΕΦΥΡΑ Α.Ε.)
- Αυτοκινητόδρομος Κεντρικής Ελλάδας (Ε65) και τμήμα Σκάρφεια-Ράχες Μαλιακού (Π.Α.Θ.Ε.) (Οδός Κεντρικής Ελλάδας Α.Ε.) και
- Τμήμα Ράχες Μαλιακού – Κλειδί Ημαθίας, του Α/Δ Πάτρα – Αθήνα – Θεσσαλονίκη – Εύζωνοι (Π.Α.Θ.Ε.) (Αυτοκινητόδρομος Αιγαίου Α.Ε.)
- Νέα Οδικά Έργα Αττικής (ΠΔ 340/2002 - ΦΕΚ 283/Α΄/2002) και παλαιά Οδικά Έργα της Ελεύθερης Λεωφόρου Ελευσίνα – Σταυρός – Α/Δ Σπάτων και Δυτικής Περιφερειακής Λεωφόρου Υμηττού (ΠΔ 151/2001- ΦΕΚ 126/Α΄/2001), τα οποία θα αναφέρονται Αυτοκινητόδρομος «Νέα Οδικά Έργα Αττικής» (Αττική Οδός Α.Ε.)

την αρμοδιότητα της παρακολούθησης των συμβάσεων παραχώρησης κατά την περίοδο λειτουργίας και συντήρησης, έχει η Διεύθυνση Λειτουργίας Συντήρησης και Εκμετάλλευσης Συγκοινωνιακών Υποδομών με Σύμβαση Παραχώρησης της Γενικής Γραμματείας Υποδομών (Δ17)⁴².

Στα υπόλοιπα τμήματα του οδικού άξονα ΠΑΘΕ που δεν έχουν δοθεί σε παραχώρηση ή κατασκευάζονται, καθώς επίσης και στο δευτερεύον οδικό δίκτυο των αυτοκινητοδρόμων (δευτερεύουσες οδοί των ανισόπεδων κόμβων, παράπλευροι οδοί (S.R.) των οδών της παραγράφου Α4 της ΥΑ Δ17α/06/52/ΦΝ443/20-03-2007 (ΦΕΚ 398/Β΄/2007) η αρμοδιότητα χειμερινής συντήρησης ανήκει στην Δ/ση Υποδομών Σταθερής Τροχιάς, Συντηρήσεων Και Ασφάλειας (Δ14) της Γ.Γ.Υ./Υπουργείου Υποδομών & Μεταφορών ως Προϊσταμένης Αρχής και στις ΕΥΔΕ Στερεάς Ελλάδας, ΕΥΔΕ Θεσσαλίας, ΕΥΔΕ Πελοποννήσου Δυτικής Ελλάδας & Ιονίων Νήσων και ΕΥΔΕ Μακεδονίας αντίστοιχα ως Διευθύνουσες Υπηρεσίες (ΠΔ 123/2017 - ΦΕΚ 151/Α΄/2017, ΔΝΣα/οικ.44075/Φ2.2.1/06-06-2018 Απόφαση Υπουργού ΥΠΟ.ΜΕ).

Ειδικότερα οι εργασίες συντήρησης, αρμοδιότητας Δ14, ως Αναθέτουσα και Προϊσταμένη Αρχή, αφορούν:

ΠΕΡΙΦΕΡΕΙΑ ΣΤΕΡΕΑΣ ΕΛΛΑΔΟΣ:

- α) στις παράπλευρες οδούς (SR) του αυτοκινητόδρομου ΠΑΘΕ στα τμήματα: Αθηνών - Λαμίας - Λάρισας από το πέρας των διοικητικών ορίων της Περιφέρειας Αττικής (αρχή Γέφυρας Ασωπού Ποταμού) έως την αρχή των διοικητικών ορίων της Περιφέρειας Θεσσαλίας και
- β) στα τμήματα της Ν.Ε.Ο. Αθηνών - Λαμίας - Λάρισας:
 - β1) από Α.Κ. Λογγού έως Δυτικό Ι/Κ Καμένων Βούρλων και
 - β2) από Όρια Έργου Παραχώρησης (Ο.Ε.Π.) Α/Κ Αγίας Μαρίνας έως ισόπεδη είσοδο στον αυτοκινητόδρομο ΠΑΘΕ στην Χ.Θ.242+079) και γ) των παράπλευρων οδών του αυτοκινητοδρόμου «Σχηματάρι - Χαλκίδα»,
 με Διευθύνουσα Υπηρεσία την ΕΥΔΕ ΣΤΕΡΕΑΣ ΕΛΛΑΔΟΣ.

ΠΕΡΙΦΕΡΕΙΑ ΘΕΣΣΑΛΙΑΣ:

- α) στο παράπλευρο οδικό δίκτυο (SR) της αρτηρίας του Αυτοκινητόδρομου ΠΑΘΕ από πέρας διοικητικών ορίων της Περιφέρειας Στερεάς Ελλάδας έως πέρας διοικητικών ορίων της Περιφέρειας Θεσσαλίας και

⁴² Άρθρο 36 του ΠΔ 123/2017 (ΦΕΚ 151/Α΄/2017)

- β) στον οδικό άξονα της παράκαμψης πόλεως Βόλου από Α.Κ. Λάρισας έως Ι.Κ. Αγίας Παρασκευής (Κραυσίδωνας),
με Διευθύνουσα Υπηρεσία την ΕΥΔΕ ΘΕΣΣΑΛΙΑΣ.

ΠΕΡΙΦΕΡΕΙΑ ΠΕΛΟΠΟΝΝΗΣΟΥ & ΔΥΤΙΚΗΣ ΕΛΛΑΔΑΣ:

- α) του παράπλευρου οδικού δικτύου (SR) του αυτοκινητόδρομου ΠΑΘΕ:
- α1) στο τμήμα Αθηνών - Κορίνθου από το πέρας των διοικητικών ορίων της Περιφέρειας Αττικής (Α/Κ Αρχαίας Κορίνθου) και
 - α2) στην Παράκαμψη Πάτρας (ΕΠΠ),
- β) των παράπλευρων τοπικών οδών του τμήματος Κόρινθος- Τρίπολη-Παραδείσια-Αρφαρά του αυτοκινητοδρόμου Κόρινθος-Τρίπολη-Καλαμάτα Περιφέρειας Πελοποννήσου, με τα παρακάτω αναλυτικά στοιχεία:
- i. Α/Κ Σολωμού - Διόδια Σπαθοβουνίου (Χ.Θ. 4+000- Χ.Θ. 15+000) (Γ.Ε. 4Υ)
 - ii. Διόδια Σπαθοβουνίου - Άγιος Βασίλειος (Χ.Θ.15+000 - Χ.Θ.19+000) (Γ.Ε. 5Υ)
 - iii. Α/Κ Στέρνας - Σήραγγα Αρτεμησίου (Χ.Θ. 40+000- Χ.Θ. 53+500) (Γ.Ε. 9Υ)
 - iv. Σήραγγα Αρτεμησίου - Διόδια Νεστάνης (Χ.Θ. 56+000- Χ.Θ. 63+000) (Γ.Ε. 12Υ)
 - v. Διόδια Νεστάνης - Α/Κ Νεστάνης (Χ.Θ. 63+000 - Χ.Θ. 65+000) (Γ.Ε. 13Υ)
 - vi. Α/Κ Νεστάνης - Α/Κ βόρειας εισόδου Τρίπολης (Χ.Θ. 65+000- Χ.Θ. 75+040) (Γ.Ε. 14Υ)
 - vii. Νότια είσοδος Τρίπολης - έξοδος Σήραγγας Καλογερικού (Χ.Θ. 7+631- Χ.Θ. 11+448) (Γ.Ε. 17Ν)
 - viii. Έξοδος Σήραγγας Καλογερικού - Αθήναιο (Χ.Θ. 11+448,82- Χ.Θ. 21+356,80) (Γ.Ε. 18Ν)
 - ix. Ημικόμβος Μεγαλόπολης (Γ.Ε. 22Ν-24Ν)
 - x. Λεύκτρο - Α/Κ Παραδείσια (Χ.Θ. 0+692- Χ.Θ. 7+018) (Γ.Ε. 24)
 - xi. Τσακώνα - Α/Κ Αρφαρών (Γ.Ε. 27Ν)
- με Διευθύνουσα Υπηρεσία την ΕΥΔΕ ΠΕΛΟΠΟΝΝΗΣΟΥ, ΔΥΤΙΚΗΣ ΕΛΛΑΔΟΣ & ΙΟΝΙΩΝ ΝΗΣΩΝ.

ΠΕΡΙΦΕΡΕΙΑ ΔΥΤ. ΜΑΚΕΔΟΝΙΑΣ:

- α) του τμήματος Φλώρινα - Νίκη του αυτοκινητόδρομου Α27 και
β) των κόμβων: Α/Κ 12 Φλώρινας, Α/Κ 13 Κ. Κλεινών - Α. Καλλίνικης και Ι/Κ Νίκης,
με Διευθύνουσα Υπηρεσία την ΕΥΔΕ ΜΑΚΕΔΟΝΙΑΣ.

Το παραπάνω περιγραφόμενο οδικό δίκτυο αφορά και τις εργασίες του προγράμματος αποχιονισμού, αρμοδιότητας Δ14, ως Αναθέτουσα και Προϊσταμένη Αρχή, με τις αντίστοιχες Δ/νουσες Υπηρεσίες.

Επισημαίνεται ότι, οι αρμοδιότητες για τα υλοποιούμενα έργα του Τμήματος Εκτέλεσης Έργων Συντήρησης Αττικής και του Τμήματος Εκτέλεσης Έργων Συντήρησης Κεντρικής Μακεδονίας, μεταφέρθηκαν από τις 31.10.2013 στην Περιφέρεια Αττικής και στην Περιφέρεια Κεντρικής Μακεδονίας, αντίστοιχα (Ν. 4199/2013 , ΦΕΚ 216/Α΄/2013).

Επίσης, μεταφέρονται στις παραπάνω Περιφέρειες, αντίστοιχα, οι αρμοδιότητες Προϊστάμενης Αρχής, που ασκούνται από τις Υπηρεσίες της Γενικής Γραμματείας Δημοσίων Έργων, σε όλα τα έργα και συμβάσεις που υλοποιούνται από τις πιο πάνω Υπηρεσίες (Ν. 4199/2013 , ΦΕΚ 216/Α΄/2013). Η έναρξη άσκησης των ως άνω αρμοδιοτήτων από τις Περιφέρειες καθορίζεται στο άρθρο 129 του Ν.4199/2013.

Η εταιρεία "Εγνατία Οδός Α.Ε." έχει την αρμοδιότητα λειτουργίας, συντήρησης και εκμετάλλευσης, μεταξύ των οποίων και τις αρμοδιότητες χειμερινής συντήρησης – αποχιονισμού, στο παρακάτω οδικό δίκτυο:

Γενικό Σχέδιο Αντιμετώπισης Εκτάκτων Αναγκών και Άμεσης/Βραχείας Διαχείρισης των Συνεπειών από την Εκδήλωση Χιονοπτώσεων και παγετού «ΒΟΡΕΑΣ 2» - 2^η Έκδοση 2022

A. ΑΥΤΟΚΙΝΗΤΟΔΡΟΜΟΣ Α2 - ΕΓΝΑΤΙΑ ΟΔΟΣ

Από έξοδο Λιμένα Ηγουμενίτσας (χ.θ. 0+000) έως Τελωνείο Κήπων Έβρου (χ.θ. 657+700), περιλαμβανομένων και των κλάδων του αυτοκινητόδρομου:

- Από Α/Κ Καλοχωρίου (Α/Κ 21) έως Θεσσαλονίκη (Οδός Δάφνης), μήκους 6,4 χλμ.
- Από Α/Κ Ευκαρπίας (Α/Κ 23) έως Α/Κ Παπαγεωργίου (Α/Κ Κ5), μήκους 3 χλμ.

B. ΑΥΤΟΚΙΝΗΤΟΔΡΟΜΟΣ Α25 - ΛΑΓΚΑΔΑΣ - ΣΕΡΡΕΣ - ΠΡΟΜΑΧΩΝΑΣ

Από Α/Κ Λαγκαδά (Α/Κ 24) Εγνατίας Οδού (χ.θ. 0+000) έως Συνοριακό Σταθμό Προμαχώνα (χ.θ. 95+900)

Γ. ΑΥΤΟΚΙΝΗΤΟΔΡΟΜΟΣ Α29 - ΣΙΑΤΙΣΤΑ - ΚΡΥΣΤΑΛΛΟΠΗΓΗ

Από Α/Κ Δυτ. Σιάτιστας (Α/Κ 9B) Εγνατίας Οδού (χ.θ. 0+000) έως Συνοριακό Σταθμό Κρυσταλλοπηγής (χ.θ. 69+300 - Κυκλικός Κόμβος Κρυσταλλοπηγής).

Δ. ΟΔΙΚΟΣ ΑΞΟΝΑΣ Α1 - ΑΞΙΟΣ - ΕΥΖΩΝΟΙ

Από Α/Κ Αξιού (Α/Κ 19) Εγνατίας Οδού (χ.θ. 0+000/χ.θ. 485+000 ΑΘΕ) έως Συνοριακό Σταθμό Ευζώνων (χ.θ. 59+900/χ.θ.544+900 ΑΘΕ-Ισόπεδος Κόμβος Ειδομένης).

Ε. ΟΔΙΚΟΣ ΑΞΟΝΑΣ Α23 - ΚΟΜΟΤΗΝΗ - ΝΥΜΦΑΙΑ - ΕΛΛΗΝΟΒΟΥΛΓΑΡΙΚΑ ΣΥΝΟΡΑ

Από Ι/Κ Κομοτηνής (Ι/Κ 01) (χ.θ. 0+000) έως Συνοριακό Σταθμό Νυμφαίας (χ.θ. 21+900).

ΣΤ. ΥΠΟΘΑΛΑΣΣΙΑ ΖΕΥΞΗ "ΑΚΤΙΟ - ΠΡΕΒΕΖΑ":

Από τον ισόπεδο κόμβο προς Μαρίνα Ακτίου (χ.θ. 0+000) έως τον ισόπεδο κόμβο Παντοκράτορα (χ.θ. 3+270). Το συνολικό μήκος της ζεύξης είναι περίπου 3,27 χλμ. και περιλαμβάνει την Υποθαλάσσια Σήραγγα, τις Υπόγειες Ράμπες Πρόσβασης, τις Ανοικτές Ράμπες Εισόδου-Εξόδου, τις Επίγειες Οδικές Προσβάσεις προς αυτές και τη Χοάνη των Διοδίων

Στα ανωτέρω οδικά τμήματα ευθύνης της «Εγνατία Οδός Α.Ε.» περιλαμβάνονται όλοι οι ενδιαμέσοι Ανισόπεδοι ή Ισόπεδοι Κόμβοι, οι κλάδοι αυτών και οι προσβάσεις που τα συνδέουν με το λοιπό οδικό δίκτυο, σύμφωνα με τα συνημμένα σχέδια.

B.2.3 Κατανομή των αρμοδιοτήτων συντήρησης στο εθνικό και επαρχιακό οδικό δίκτυο.

Μετά την εφαρμογή του Προγράμματος «Καλλικράτης» (Ν.3852/2010, ΦΕΚ 87/Α'/2010) οι αρμοδιότητες για τη συντήρηση των οδών που ανήκαν στις καταργηθείσες Νομαρχιακές Αυτοδιοικήσεις (επαρχιακό οδικό δίκτυο) και στις πρώην κρατικές Περιφέρειες (εθνικό οδικό δίκτυο), περιήλθαν πλέον στις νέες Περιφέρειες που συστήθηκαν με τον Ν. 3852/10 και ασκούνται από τις αρμόδιες υπηρεσίες τους (αρθ. 186 παρ.ΙΙ.ΣΤ.1 του Ν.3852/2010).

Στον Πίνακα 2 του Παραρτήματος Δ του παρόντος παρουσιάζονται συνοπτικά οι οργανικές μονάδες των Περιφερειών (Δ/νσεις Τεχνικών Έργων, κλπ) που έχουν αρμοδιότητες συντήρησης στο εθνικό και επαρχιακό οδικό δίκτυο της χώρας, σύμφωνα με τις κανονιστικές πράξεις που έχουν εκδοθεί για το σκοπό αυτό και έχουν κοινοποιηθεί στην ΓΓΠΠ μετά από σχετική αλληλογραφία (6194/17-9-2012 έγγραφο της ΓΓΠΠ).

Διευκρινίζεται ότι σύμφωνα με την νομοθεσία περί δημοσίων και άλλων έργων όπως κυρώθηκε και ισχύει με τον Ν. 3669/2008 (ΦΕΚ 116Α/2008), **Προϊσταμένη Αρχή ή Εποπτεύουσα Αρχή** είναι, η αρχή ή υπηρεσία ή όργανο του φορέα κατασκευής του έργου που εποπτεύει την κατασκευή του και ιδίως αποφασίζει για κάθε μεταβολή των όρων της σύμβασης ή άλλων στοιχείων αυτής, ενώ **Διευθύνουσα Υπηρεσία ή Επιβλέπουσα Υπηρεσία** είναι η τεχνική υπηρεσία του φορέα κατασκευής του έργου που είναι αρμόδια για την παρακολούθηση, έλεγχο και διοίκηση της κατασκευής του έργου.

Ειδικότερα για κάθε μια από τις αιρετές Περιφέρειες ισχύουν τα κάτωθι:

1. Στην **Περιφέρεια Αττικής**, σύμφωνα με την υπ Αριθμ. 109290/39629 Απόφαση Γ.Γ. Απ. Διοίκησης Αττικής (ΦΕΚ 4251/Β/2016) η αρμοδιότητα συντήρησης των οδών που η συντήρησή τους ανήκε στην Δ/νση Ελέγχου Συντήρησης Έργων – ΔΕΣΕ (Π.Δ 145/2010 – ΦΕΚ 238/27-12/2010

και την ΥΑ.44403/2011 – ΦΕΚ 2494/Β'/2011) ανήκει στο Τμήμα Β Συντήρησης και Κατασκευών (Διευθύνουσα Υπηρεσία) της Διεύθυνση Διαχείρισης Μητροπολιτικών Υποδομών Περιφέρειας Αττικής (Προϊσταμένη Αρχή). Επίσης, η αρμοδιότητα συντήρησης των οδών που η συντήρησή τους ανήκε στην Δ/ση Κατασκευής Έργων Συντήρησης Οδοποιίας – ΔΚΕΣΟ ανήκει στο Τμήμα Α Συντήρησης και Κατασκευών (Διευθύνουσα Υπηρεσία) της Διεύθυνση Διαχείρισης Μητροπολιτικών Υποδομών Περιφέρειας Αττικής (Προϊσταμένη Αρχή).

Η αρμοδιότητα συντήρησης των οδών που η συντήρησή τους ανήκε στις πρώην Νομαρχιακές Αυτοδιοικήσεις σύμφωνα με την υπ Αριθμ. 109290/39629 Απόφαση Γ.Γ. Απ. Διοίκησης Αττικής (ΦΕΚ 4251/Β/2016) κατανέμεται ως εξής:

- α) Για το οδικό δίκτυο του πίνακα 2 του ΦΕΚ 1787β/2007 (Πρώην Νομαρχία Αθηνών), στο Τμήμα Οδοποιίας και Μηχανημάτων Έργων (Διευθύνουσα Υπηρεσία) της Δ/σης Τεχνικών Έργων Περιφέρειας Αττικής (Προϊσταμένη Αρχή).
- β) Για το οδικό δίκτυο του πίνακα 3 του ΦΕΚ 1787β/2007 (Πρώην Νομαρχία Πειραιά), στο Τμήμα Οδοποιίας και Μηχανημάτων Έργων (Διευθύνουσα Υπηρεσία) της Διεύθυνση Τεχνικών Έργων Περιφερειακών Ενοτήτων Πειραιώς και Νήσων (Προϊσταμένη Αρχή).
- γ) Για το οδικό δίκτυο του πίνακα 4 του ΦΕΚ 1787β/2007 (Πρώην Νομαρχία Δυτικής Αττικής), στο Τμήμα Οδοποιίας και Μηχανημάτων Έργων (Διευθύνουσα Υπηρεσία) της Διεύθυνση Τεχνικών Έργων Περιφερειακής Ενότητας Δυτικής Αττικής (Προϊσταμένη Αρχή).
- δ) Για το οδικό δίκτυο του πίνακα 5 του ΦΕΚ 1787β/2007 (Πρώην Νομαρχία Ανατολικής Αττικής), στο Τμήμα Οδοποιίας και Μηχανημάτων Έργων (Διευθύνουσα Υπηρεσία) της Διεύθυνση Τεχνικών Έργων Περιφερειακής Ενότητας Ανατολικής Αττικής (Προϊσταμένη Αρχή).

Επισημαίνεται ότι οι αρμοδιότητες και τα υλοποιούμενα έργα του Τμήματος Εκτέλεσης Έργων Συντήρησης Αττικής της Ειδικής Υπηρεσίας Δημοσίων Έργων Συντήρησης Αυτοκινητοδρόμων, μεταφέρθηκαν στις 31.10.2013 στην Περιφέρεια Αττικής.

Επίσης, μεταφέρθηκαν στην Περιφέρεια Αττικής οι αρμοδιότητες Προϊσταμένης Αρχής, που ασκούνται από την ανωτέρω υπηρεσία της Γενικής Γραμματείας Δημοσίων Έργων, σε όλα τα έργα και συμβάσεις που υλοποιούνται από την πιο πάνω υπηρεσία (Ν. 4199/2013 , ΦΕΚ 126/Α'/2013). Η έναρξη άσκησης των ως άνω αρμοδιοτήτων από την Περιφέρεια Αττικής καθορίζεται στο άρθρο 129 του Ν.4199 /2013 (Ν. 4199/2013 , ΦΕΚ 126/Α'/2013).

2. Στην **Περιφέρεια Στερεάς Ελλάδας** με την απόφαση 62240/698/25-8-2011 (ΦΕΚ 2190Β/30-9-2011), του οικείου Περιφερειάρχη, η συντήρηση των οδών, που η συντήρησή τους ανήκε στην αρμοδιότητα τόσο της πρώην κρατικής Περιφέρειας όσο και των αντίστοιχων πρώην Νομαρχιακών Αυτοδιοικήσεων, δίνεται στις Δ/σεις Τεχνικών Έργων των αντίστοιχων Περιφερειακών Ενοτήτων της Περιφέρειας για τα τμήματα του οδικού δικτύου που βρίσκονται στα διοικητικά όρια εκάστης. Σε περίπτωση οδού που διέρχεται από περισσότερες Περιφερειακές Ενότητες, η ευθύνη κατανέμεται για κάθε Διεύθυνση Τεχνικών Έργων Περιφερειακής Ενότητας που η οδός διέρχεται μέσα στα όρια της διοικητικής της ευθύνης.

Διευθύνουσες Υπηρεσίες για τα έργα και τις δράσεις χειμερινής συντήρησης είναι τα Τμήματα Συγκοινωνιακών Έργων των Περιφερειακών Ενοτήτων ενώ Προϊσταμένες Αρχές είναι οι αντίστοιχες Δ/σεις Τεχνικών Έργων (376/29-10-2012, έγγραφο της Δ/σης Πολ. Προστ. Περιφέρειας Στερεάς Ελλάδας).

3. Στην **Περιφέρεια Θεσσαλίας** με την απόφαση 1536/16-9-2011 (ΦΕΚ 2173Β/28-9-2011), του οικείου Περιφερειάρχη, η συντήρηση των οδών, που η συντήρησή τους ανήκε στην αρμοδιότητα τόσο της πρώην κρατικής Περιφέρειας όσο και των αντίστοιχων πρώην Νομαρχιακών Αυτοδιοικήσεων, δίνεται στις Δ/σεις Τεχνικών Έργων των αντίστοιχων

Περιφερειακών Ενοτήτων της Περιφέρειας για τα τμήματα του οδικού δικτύου που βρίσκονται στα διοικητικά όρια εκάστης. Σε περίπτωση οδού που διέρχεται από περισσότερες Περιφερειακές Ενότητες, η ευθύνη κατανέμεται για κάθε Διεύθυνση Τεχνικών Έργων Περιφερειακής Ενότητας που η οδός διέρχεται μέσα στα όρια της διοικητικής της ευθύνης.

Διευθύνουσες Υπηρεσίες για τα έργα και τις δράσεις χειμερινής συντήρησης είναι τα Τμήματα Συγκοινωνιακών Έργων των Περιφερειακών Ενοτήτων ενώ Προϊστάμενες Αρχές είναι οι αντίστοιχες Δ/νσεις Τεχνικών Έργων των Περιφερειακών Ενοτήτων, εκτός των περιπτώσεων που προβλέπονται από το άρθρο 176 του Ν. 3852/210 όπως αντικαταστάθηκε και ισχύει με το άρθρο 5 του Ν. 4071/2012 σε συνδυασμό με τα αναφερόμενα στο άρθρο 3 του Π.Δ. 186/1996, στις οποίες Προϊσταμένη Αρχή είναι η Οικονομική Επιτροπή της Περιφέρειας (1101/22-10-2012, έγγραφο της Δ/σης Πολ. Προστ. Περιφέρειας Θεσσαλίας).

4. Στην **Περιφέρεια Κεντρικής Μακεδονίας** με την απόφαση Γ.Π.Κ.Μ.2077/7-7-2011 (ΦΕΚ 1622Β/18-7-2011) του οικείου Περιφερειάρχη, η συντήρηση των οδών, που η συντήρησή τους ανήκε στην αρμοδιότητα τόσο της πρώην κρατικής Περιφέρειας όσο και των αντίστοιχων πρώην Νομαρχιακών Αυτοδιοικήσεων, δίνεται στις Δ/νσεις Τεχνικών Έργων των αντίστοιχων Περιφερειακών Ενοτήτων της Περιφέρειας για τα τμήματα του οδικού δικτύου που βρίσκονται στα διοικητικά όρια εκάστης. Σε περίπτωση οδού που διέρχεται από περισσότερες Περιφερειακές Ενότητες, η ευθύνη κατανέμεται για κάθε Διεύθυνση Τεχνικών Έργων Περιφερειακής Ενότητας που η οδός διέρχεται μέσα στα όρια της διοικητικής της ευθύνης.

Επισημαίνεται ότι οι αρμοδιότητες και τα υλοποιούμενα έργα του Τμήματος Εκτέλεσης Έργων Συντήρησης Κεντρικής Μακεδονίας της Ειδικής Υπηρεσίας Δημοσίων Έργων Συντήρησης Αυτοκινητοδρόμων, μεταφέρθηκαν στις 31.10.2013 στην Περιφέρεια Κεντρικής Μακεδονίας.

Επίσης, μεταφέρθηκαν στην Περιφέρεια Κεντρικής Μακεδονίας οι αρμοδιότητες Προϊστάμενης Αρχής, που ασκούνται από την ανωτέρω υπηρεσία της Γενικής Γραμματείας Δημοσίων Έργων, σε όλα τα έργα και συμβάσεις που υλοποιούνται από την πιο πάνω υπηρεσία (Ν. 4199/2013 , ΦΕΚ 126/Α'/2013). Η έναρξη άσκησης των ως άνω αρμοδιοτήτων από την Περιφέρεια Κεντρικής Μακεδονίας καθορίζεται στο άρθρο 129 του Ν.4199/2013 (Ν. 4199/2013 , ΦΕΚ 126/Α'/2013).

5. Στην **Περιφέρεια Ανατολικής Μακεδονίας Θράκης** με την απόφαση οικ.937/20-9-2011 (ΦΕΚ 2277Β/12-10-2011), του οικείου Περιφερειάρχη, η συντήρηση των οδών, που η συντήρησή τους ανήκε στην αρμοδιότητα τόσο της πρώην κρατικής Περιφέρειας όσο και των αντίστοιχων πρώην Νομαρχιακών Αυτοδιοικήσεων, δίνεται στις Δ/νσεις Τεχνικών Έργων των αντίστοιχων Περιφερειακών Ενοτήτων της Περιφέρειας για τα τμήματα του οδικού δικτύου που βρίσκονται στα διοικητικά όρια εκάστης. Σε περίπτωση οδού που διέρχεται από περισσότερες Περιφερειακές Ενότητες, η ευθύνη κατανέμεται για κάθε Διεύθυνση Τεχνικών Έργων Περιφερειακής Ενότητας που η οδός διέρχεται μέσα στα όρια της διοικητικής της ευθύνης.
6. Στην **Περιφέρεια Δυτικής Μακεδονίας** η αρμοδιότητα συντήρησης των οδών, που η συντήρησή τους ανήκε στην πρώην κρατική Περιφέρεια (Εθνικό οδικό δίκτυο) ανήκει στη Δ/ση Τεχνικών Έργων της Περιφέρειας (Διευθύνουσα υπηρεσία και Προϊσταμένη Αρχή) για έργα και δράσεις χειμερινής συντήρησης του οδικού δικτύου αρμοδιότητος της, ενώ η αρμοδιότητα συντήρησης των οδών, που η συντήρησή τους ανήκε στις πρώην Νομαρχιακές Αυτοδιοικήσεις (Επαρχιακό οδικό δίκτυο) ανήκει στις Δ/νσεις Τεχνικών Έργων των αντίστοιχων Περιφερειακών Ενοτήτων της Περιφέρειας (Διευθύνουσες υπηρεσίες και Προϊσταμένες Αρχές) (290/9-10-2012, έγγραφο της Δ/σης Πολ. Προστ. Περιφέρειας Δυτικής Μακεδονίας).
7. Στην **Περιφέρεια Ηπείρου**, σύμφωνα με τα υπ' αριθμ. 30019/2415/12-5-2011 έγγραφο της Δ/σης Διοίκησης και τα 81554/2851/11-11-2011 και 86070/3635/26-9-2102 έγγραφα της

Δ/σης Πολιτικής Προστασίας της Περιφέρειας Ηπείρου, αρμοδιότητα Διευθύνουσας Υπηρεσίας για την χειμερινή συντήρηση των οδών, που η συντήρησή τους ανήκε στην αρμοδιότητα τόσο της πρώην κρατικής Περιφέρειας όσο και των αντίστοιχων πρώην Νομαρχιακών Αυτοδιοικήσεων, έχει η Δ/ση Πολιτικής Προστασίας της Περιφέρειας ενώ αρμοδιότητα Προϊσταμένης Αρχής ασκεί η Δ/ση Τεχνικών Έργων της Περιφέρειας.

8. Στην **Περιφέρεια Δυτικής Ελλάδας**, η αρμοδιότητα συντήρησης των οδών, που η συντήρησή τους ανήκε στην πρώην κρατική Περιφέρεια (Εθνικό οδικό δίκτυο) ανήκει στη Δ/ση Τεχνικών Έργων της Περιφέρειας, ενώ η αρμοδιότητα συντήρησης των οδών, που η συντήρησή τους ανήκε στις πρώην Νομαρχιακές Αυτοδιοικήσεις (Επαρχιακό οδικό δίκτυο) ανήκει στις Δ/σεις Τεχνικών Έργων των αντίστοιχων Περιφερειακών Ενοτήτων της Περιφέρειας.

Διευθύνουσες Υπηρεσίες για τα έργα και τις δράσεις χειμερινής συντήρησης είναι τα Τμήματα Συγκοινωνιακών Έργων της Περιφέρειας και των Περιφερειακών Ενοτήτων αντίστοιχα ενώ Προϊσταμένη Αρχή είναι η Οικονομική Επιτροπή της Περιφέρειας (244912/1086/11-10-2012, έγγραφο της Δ/σης Πολ. Προστ. Περιφέρειας Δυτικής Ελλάδας).

9. Στην **Περιφέρεια Πελοποννήσου** σύμφωνα με την απόφαση 45088/14905/12-10-2011 του οικείου Περιφερειάρχη η συντήρηση των οδών, που η συντήρησή τους ανήκε στην αρμοδιότητα τόσο της πρώην κρατικής Περιφέρειας όσο και των αντίστοιχων πρώην Νομαρχιακών Αυτοδιοικήσεων, δίνεται στις Δ/σεις Τεχνικών Έργων των αντίστοιχων Περιφερειακών Ενοτήτων της Περιφέρειας για το οδικό τμήμα που βρίσκεται στα διοικητικά όρια εκάστης. Σε περίπτωση οδού που διέρχεται από περισσότερες Περιφερειακές Ενότητες, η ευθύνη κατανέμεται για κάθε Διεύθυνση Τεχνικών Έργων Περιφερειακής Ενότητας που η οδός διέρχεται μέσα στα όρια της διοικητικής της ευθύνης.

Διευθύνουσες Υπηρεσίες για τα έργα και τις δράσεις χειμερινής συντήρησης είναι τα Τμήματα Συγκοινωνιακών Έργων των Περιφερειακών Ενοτήτων ενώ Προϊσταμένη Αρχή είναι η αντίστοιχη Δ/ση Τεχνικών Έργων εκάστης Περιφερειακής Ενότητας.

10. Στην **Περιφέρεια Ιονίων Νήσων** όπου πριν την εφαρμογή του Προγράμματος «Καλλικράτης» (Ν.3852/2010, ΦΕΚ 87/Α'/2010) η αρμοδιότητα κατασκευής, συντήρησης και ανακαίνισης των οδών, τόσο του Εθνικού όσο και του Επαρχιακού οδικού δικτύου είχε δοθεί στις Δ/σεις Τεχνικών Υπηρεσιών των πρώην Νομαρχιακών Αυτοδιοικήσεων, με την εφαρμογή του Προγράμματος «Καλλικράτης» μεταβιβάστηκε στις Δ/σεις Τεχνικών Έργων των αντίστοιχων Περιφερειακών Ενοτήτων της Αιρετής Περιφέρειας.

Επισημαίνεται ότι σύμφωνα με το άρθρο 204 του Ν. 3852/2010 για την Περιφέρεια Ιονίων Νήσων η αρμοδιότητα συντήρησης του οδικού δικτύου των πρώην κρατικών Περιφερειών και των Νομαρχιακών Αυτοδιοικήσεων ανήκει στους οικείους Δήμους.

Διευκρινίζεται ότι ο χρόνος έναρξης άσκησης από τους Δήμους των ανωτέρω αρμοδιοτήτων ο οποίος με το άρθρο 206 του Ν. 3852/2010 έχει ορισθεί την 01/01/2013, κατά τη διάρκεια εφαρμογής του Μεσοπρόθεσμου Πλαισίου Δημοσιονομικής Στρατηγικής 2013 – 2016, ως ισχύει, καθορίζεται αναλόγως με σχετικές αποφάσεις του Υπουργού Εσωτερικών και του Υπουργού Οικονομικών σε ζητήματα αρμοδιότητάς του, καθώς και κάθε άλλου καθ' ύλην αρμόδιου Υπουργού, όπου συντρέχει περίπτωση, έπειτα από γνώμη της Κεντρικής Ένωσης Δήμων Ελλάδος (ΚΕΔΕ). Με τις αποφάσεις αυτές, ρυθμίζονται και ζητήματα μεταφοράς προσωπικού και απόδοσης των ανάλογων οικονομικών πόρων, που απαιτούνται για την άσκηση των αρμοδιοτήτων που μεταβιβάζονται στους Δήμους, καθώς και κάθε άλλο αναγκαίο ειδικό, τεχνικό, λεπτομερειακό ζήτημα (ΠΝΠ 31-12-2012, ΦΕΚ 256/Α'/2012) - Ν.4147/13, ΦΕΚ 98/Α'/2013).

Σύμφωνα με το άρθρο 74 του Ν. 4954/2022 (ΦΕΚ 136Α/2022), «ως χρόνος έναρξης άσκησης από τους δήμους των αρμοδιοτήτων που μεταβιβάστηκαν σε αυτούς, στο πλαίσιο των οριζομένων στην περ. α' της παρ. 1 του άρθρου 95 του ν. 3852/2010 (Α' 87), για τις οποίες παρέχεται κατά τη δημοσίευση του παρόντος διοικητική υποστήριξη, ορίζεται η 1η.1.2023. Μέχρι την 31.12.2022 συνεχίζουν να εφαρμόζονται και οι ρυθμίσεις των παρ. 2, 3 και 4 του άρθρου 95 του ν. 3852/2010. Η παρ. 1 του άρθρου 1 της από 31.12.2012 Πράξης Νομοθετικού Περιεχομένου, όπως κυρώθηκε με το άρθρο 1 του ν. 4147/2013 (Α' 98), συνεχίζει να ισχύει.»

11. Στην **Περιφέρεια Κρήτης** η αρμοδιότητα συντήρησης των οδών, που η συντήρησή τους ανήκε στην πρώην κρατική Περιφέρεια (Εθνικό οδικό δίκτυο) ανήκει στη Δ/ση Τεχνικών Έργων της Περιφέρειας, ενώ η αρμοδιότητα συντήρησης των οδών, που η συντήρησή τους ανήκε στις πρώην Νομαρχιακές Αυτοδιοικήσεις (Επαρχιακό οδικό δίκτυο) ανήκει στις Δ/σεις Τεχνικών Έργων των αντίστοιχων Περιφερειακών Ενοτήτων της Περιφέρειας.
12. Στην **Περιφέρεια Βορείου Αιγαίου**, όπου πριν την εφαρμογή του Προγράμματος «Καλλικράτης» (Ν.3852/2010, ΦΕΚ 87/Α'/2010) η αρμοδιότητα κατασκευής, συντήρησης και ανακαίνισης των οδών, τόσο του Εθνικού όσο και του Επαρχιακού οδικού δικτύου είχε δοθεί στις Δ/σεις Τεχνικών Υπηρεσιών των πρώην Νομαρχιακών Αυτοδιοικήσεων, με την εφαρμογή του Προγράμματος «Καλλικράτης» μεταβιβάστηκε στις Δ/σεις Τεχνικών Έργων των αντίστοιχων Περιφερειακών Ενοτήτων της Αιρετής Περιφέρειας.

Διευθύνουσες Υπηρεσίες για τα έργα και τις δράσεις χειμερινής συντήρησης είναι τα Τμήματα Συγκοινωνιακών Έργων των Περιφερειακών Ενοτήτων ενώ Προϊστάμενες Αρχές είναι οι αντίστοιχες Δ/σεις Τεχνικών Έργων των Περιφερειακών Ενοτήτων, εκτός των περιπτώσεων που προβλέπονται από το άρθρο 176 του Ν. 3852/210 όπως αντικαταστάθηκε και ισχύει με το άρθρο 5 του Ν. 4071/2012 σε συνδυασμό με τα αναφερόμενα στο άρθρο 3 του Π.Δ. 186/1996, στις οποίες ρόλο Προϊσταμένης Αρχής έχει η Οικονομική Επιτροπή της Περιφέρειας (37206/161/28-10-2012, έγγραφο της Δ/σης Πολ. Προστ. Περιφέρειας Βορείου Αιγαίου).

Επισημαίνεται ότι σύμφωνα με το άρθρο 204 του Ν. 3852/2010 για την Περιφέρεια Βορείου Αιγαίου η αρμοδιότητα συντήρησης του οδικού δικτύου των πρώην κρατικών Περιφερειών και των Νομαρχιακών Αυτοδιοικήσεων ανήκει στους οικείους Δήμους.

Διευκρινίζεται ότι ο χρόνος έναρξης άσκησης από τους Δήμους των ανωτέρω αρμοδιοτήτων ο οποίος με το άρθρο 206 του Ν. 3852/2010 έχει ορισθεί την 01/01/2013, κατά τη διάρκεια εφαρμογής του Μεσοπρόθεσμου Πλαισίου Δημοσιονομικής Στρατηγικής 2013 – 2016, ως ισχύει, καθορίζεται αναλόγως με σχετικές αποφάσεις του Υπουργού Εσωτερικών και του Υπουργού Οικονομικών σε ζητήματα αρμοδιοτήτάς του, καθώς και κάθε άλλου καθ' ύλην αρμόδιου Υπουργού, όπου συντρέχει περίπτωση, έπειτα από γνώμη της Κεντρικής Ένωσης Δήμων Ελλάδος (ΚΕΔΕ). Με τις αποφάσεις αυτές, ρυθμίζονται και ζητήματα μεταφοράς προσωπικού και απόδοσης των ανάλογων οικονομικών πόρων, που απαιτούνται για την άσκηση των αρμοδιοτήτων που μεταβιβάζονται στους Δήμους, καθώς και κάθε άλλο αναγκαίο ειδικό, τεχνικό, λεπτομερειακό ζήτημα (ΠΝΠ 31-12-2012, ΦΕΚ 256/Α'/2012) - Ν.4147/13, ΦΕΚ 98/Α'/2013).

Σύμφωνα με το άρθρο 74 του Ν. 4954/2022 (ΦΕΚ 136Α/2022), «ως χρόνος έναρξης άσκησης από τους δήμους των αρμοδιοτήτων που μεταβιβάστηκαν σε αυτούς, στο πλαίσιο των οριζομένων στην περ. α' της παρ. 1 του άρθρου 95 του ν. 3852/2010 (Α' 87), για τις οποίες παρέχεται κατά τη δημοσίευση του παρόντος διοικητική υποστήριξη, ορίζεται η 1η.1.2023. Μέχρι την 31.12.2022 συνεχίζουν να εφαρμόζονται και οι ρυθμίσεις των παρ. 2, 3 και 4 του άρθρου 95 του ν. 3852/2010. Η παρ. 1 του άρθρου 1 της από 31.12.2012 Πράξης Νομοθετικού Περιεχομένου, όπως κυρώθηκε με το άρθρο 1 του ν. 4147/2013 (Α' 98), συνεχίζει να ισχύει.»

13. Στην **Περιφέρεια Νοτίου Αιγαίου** όπου πριν την εφαρμογή του Προγράμματος «Καλλικράτης» (Ν.3852/2010, ΦΕΚ 87/Α'/2010) η αρμοδιότητα κατασκευής, συντήρησης και ανακαίνισης των οδών, τόσο του Εθνικού όσο και του Επαρχιακού οδικού δικτύου είχε δοθεί στις Δ/νσεις Τεχνικών Υπηρεσιών των πρώην Νομαρχιακών Αυτοδιοικήσεων, μετά την εφαρμογή του Προγράμματος «Καλλικράτης» και σύμφωνα με την απόφαση αριθ. οικ.24078/2444 (ΦΕΚ 1260/16-6-2011) του Περιφερειάρχη Νοτίου Αιγαίου, η αρμοδιότητα μεταβιβάζεται στις Δ/νσεις Τεχνικών Έργων Κυκλάδων και Δωδεκανήσου, αντίστοιχα.

Επισημαίνεται ότι σύμφωνα με το άρθρο 204 του Ν. 3852/2010 για την Περιφέρεια Νοτίου Αιγαίου η αρμοδιότητα συντήρησης του οδικού δικτύου των πρώην κρατικών Περιφερειών και των Νομαρχιακών Αυτοδιοικήσεων ανήκει στους οικείους Δήμους.

Διευκρινίζεται ότι ο χρόνος έναρξης άσκησης από τους Δήμους των ανωτέρω αρμοδιοτήτων ο οποίος με το άρθρο 206 του Ν. 3852/2010 έχει ορισθεί την 01/01/2013, κατά τη διάρκεια εφαρμογής του Μεσοπρόθεσμου Πλαισίου Δημοσιονομικής Στρατηγικής 2013 – 2016, ως ισχύει, καθορίζεται αναλόγως με σχετικές αποφάσεις του Υπουργού Εσωτερικών και του Υπουργού Οικονομικών σε ζητήματα αρμοδιότητάς του, καθώς και κάθε άλλου καθ' ύλην αρμόδιου Υπουργού, όπου συντρέχει περίπτωση, έπειτα από γνώμη της Κεντρικής Ένωσης Δήμων Ελλάδος (ΚΕΔΕ). Με τις αποφάσεις αυτές, ρυθμίζονται και ζητήματα μεταφοράς προσωπικού και απόδοσης των ανάλογων οικονομικών πόρων, που απαιτούνται για την άσκηση των αρμοδιοτήτων που μεταβιβάζονται στους Δήμους, καθώς και κάθε άλλο αναγκαίο ειδικό, τεχνικό, λεπτομερειακό ζήτημα (ΠΝΠ 31-12-2012, ΦΕΚ 256/Α'/2012) - Ν.4147/13, ΦΕΚ 98/Α'/2013).

Σύμφωνα με το άρθρο 74 του Ν. 4954/2022 (ΦΕΚ 136Α/2022), «ως χρόνος έναρξης άσκησης από τους δήμους των αρμοδιοτήτων που μεταβιβάστηκαν σε αυτούς, στο πλαίσιο των οριζομένων στην περ. α' της παρ. 1 του άρθρου 95 του ν. 3852/2010 (Α' 87), για τις οποίες παρέχεται κατά τη δημοσίευση του παρόντος διοικητική υποστήριξη, ορίζεται η 1η.1.2023. Μέχρι την 31.12.2022 συνεχίζονται να εφαρμόζονται και οι ρυθμίσεις των παρ. 2, 3 και 4 του άρθρου 95 του ν. 3852/2010. Η παρ. 1 του άρθρου 1 της από 31.12.2012 Πράξης Νομοθετικού Περιεχομένου, όπως κυρώθηκε με το άρθρο 1 του ν. 4147/2013 (Α' 98), συνεχίζει να ισχύει.»

Τέλος επισημαίνεται ότι σύμφωνα με το άρθρο 205 του Ν. 3852/2010 οι Δήμοι της Περιφέρειας Νοτίου Αιγαίου με πληθυσμό μικρότερο από 4.000 κατοίκους⁴³, εφόσον υποβληθεί σχετικό αίτημα στον Περιφερειάρχη, από τον οικείο δήμο, ύστερα από απόφαση του δημοτικού συμβουλίου, που λαμβάνεται με την απόλυτη πλειοψηφία των μελών του, η εκτέλεση έργων και μελετών, συνεπώς και η συντήρηση του υπόλοιπου οδικού δικτύου (δημοτικοί οδοί κ.τ.λ.) αποτελεί αρμοδιότητα της Δ/νσης Τεχνικών Έργων των Περιφερειακών Ενοτήτων Κυκλάδων και Δωδεκανήσου αντίστοιχα.

Από την 1η.3.2022 καταργείται η παράγραφος 4 του άρθρου 205 του ν. 3852/2010 με την παράγραφο 5 του άρθρου 376 του Ν. 4700/20, (ΦΕΚ-127 Α/2020) όπως αυτή τροποποιήθηκε, με το άρθρο 108 του ν. 4876/21, (ΦΕΚ-251 Α/2021). Η παράγραφος 5 του άρθρου 376 του ν. 4700/20 καταργήθηκε με την παράγραφο 1 του άρθρου 74 του ν. 4954/22, (ΦΕΚ-136 Α/2022) με ισχύ από 31-5-22.

⁴³ Για την Περιφερειακή Ενότητα Κυκλάδων εξαιρούνται οι Δήμοι Κέα, Κύθνος, Σέριφος, Σίφνος, Μήλος, Κίμωλος, Ίος, Σίκινος, Αντίπαρος, Φολέγανδρος, Ανάφη, Αμοργός, ενώ για την Περιφερειακή ενότητα Δωδεκανήσου εξαιρούνται οι Δήμοι Κάσου, Μεγίστης, Χάλκης, Σύμης, Τήλου, Νισύρου, Αστυπάλαιας, Πάτμου, Λειψίων και Αγαθονησίου, δηλ. όλοι οι Δήμοι πλην των Δήμων Ρόδου, Κω, Καλύμνου, Λέρου και Καρπάθου.

Β.2.4 Κατανομή των αρμοδιοτήτων συντήρησης στο υπόλοιπο δημόσιο οδικό δίκτυο (δημοτικοί οδοί, κλπ).

Το υπόλοιπο δημόσιο οδικό δίκτυο, όπως προκύπτει από τις αποφάσεις του Υπουργού ΠΕΧΩΔΕ και των Γενικών Γραμματέων των πρώην κρατικών Περιφερειών που εκδόθηκαν σε εφαρμογή του Ν.3481/2006 (ΦΕΚ 162Α/2-8-2006), ανήκει στην αρμοδιότητα συντήρησης των Δήμων, εντός των διοικητικών ορίων εκάστου.

Σε περίπτωση οδού που διέρχεται από περισσότερους Δήμους, η ευθύνη κατανέμεται τμηματικά σε κάθε Δήμο που η οδός διέρχεται μέσα στα όρια της διοικητικής του ευθύνης

Όσον αφορά τη συντήρηση του οδικού δικτύου των πρώην Δήμων και Κοινοτήτων που συνενώνονται, νοείται ότι η αρμοδιότητα αυτή ασκείται πλέον από τους Δήμους που συνιστώνται με το άρθρο 1 του Ν.3852/2010 (αρθ. 283, παρ.1 του Ν.3852/2010).

Σύμφωνα με το άρθ.1 του ΠΔ 28/1929 «Κωδικοποίηση διατάξεων για κατασκευή-συντήρηση οδών» οι οδοί του κράτους διαιρούνται σε εθνικές, επαρχιακές και δημοτικές ή κοινοτικές και αγροτικές.

Επίσης, σύμφωνα με το άρθρο 94 του Ν.3852/2010, στο άρθρο 75 παρ. Ι του Κώδικα Δήμων και Κοινοτήτων προστίθεται τομέας υπό στοιχείο η' και υπό τον τίτλο «Αγροτική Ανάπτυξη - Κτηνοτροφία - Αλιεία», στον οποίο περιλαμβάνονται εκτός των άλλων οι αρμοδιότητες μελέτης και εκτέλεσης έργων τεχνικής υποδομής, τοπικής σημασίας, που αφορούν στη γεωργία, την κτηνοτροφία και την αλιεία και ιδίως αυτών που σχετίζονται με την αγροτική οδοποιία, την κατασκευή λιμνοδεξαμενών, τα έργα βελτίωσης βοσκοτόπων και τα εγγειοβελτιωτικά έργα.

Στο πλαίσιο αυτό και με βάση τα ανωτέρω, η συντήρηση του αγροτικού οδικού δικτύου και κατά συνέπεια η αποκατάσταση αυτού από ζημιές οι οποίες προκλήθηκαν από έντονα καιρικά φαινόμενα, ανήκει στην αρμοδιότητα συντήρησης των Δήμων, εντός της χωρικής τους αρμοδιότητας

Η αρμοδιότητα συντήρησης των τμημάτων του οδικού δικτύου που έχει χαρακτηριστεί ως Εθνικό ή Επαρχιακό οδικό δίκτυο και διέρχεται μέσα από οικισμούς προϋφιστάμενους του 1923, χωρίς εγκεκριμένο σχέδιο πόλης ή μέσα στα όρια οικισμών οριοθετημένων σύμφωνα με το από 24.4.1985 Π.Δ. (Φ.Ε.Κ. 181Δ/1985), ανήκει κατά περίπτωση στις Περιφέρειες ή τους οικείους Δήμους ανάλογα με τα όσα αναφέρονται στις αντίστοιχες αποφάσεις των Γενικών Γραμματέων των πρώην κρατικών Περιφερειών ή των Περιφερειάρχων μετά την εφαρμογή του Προγράμματος «Καλλικράτης»⁴⁴.

Στον πίνακα 3 του παραρτήματος Δ του παρόντος, παρατίθενται ανά Περιφέρεια οι σχετικές παράγραφοι των αποφάσεων των Γενικών Γραμματέων των πρώην κρατικών Περιφερειών, που αναφέρονται στο ζήτημα της αρμοδιότητας συντήρησης των τμημάτων του οδικού δικτύου που έχει χαρακτηριστεί ως Εθνικό ή Επαρχιακό οδικό δίκτυο και βρίσκονται εντός εγκεκριμένων σχεδίων πόλεων, προς περαιτέρω αποσαφήνιση του θέματος και υποβοήθηση των εμπλεκόμενων υπηρεσιών των Περιφερειών και των Δήμων.

Εξαίρεση αποτελούν σύμφωνα με το άρθρο 205 του Ν. 3852/2010 οι Δήμοι της Περιφέρειας Νοτίου Αιγαίου με πληθυσμό μικρότερο από 4.000 κατοίκους⁴⁵ στους οποίους, εφόσον υποβληθεί σχετικό αίτημα στον Περιφερειάρχη, από τον οικείο δήμο, ύστερα από απόφαση του δημοτικού συμβουλίου, που λαμβάνεται με την απόλυτη πλειοψηφία των μελών του, η εκτέλεση έργων και μελετών, συνεπώς και η συντήρηση του υπόλοιπου οδικού δικτύου (δημοτικοί οδοί κ.τ.λ.) αποτελεί αρμοδιότητα της Δ/σης Τεχνικών Έργων των Περιφερειακών Ενοτήτων Κυκλάδων και Δωδεκανήσου αντίστοιχα.

⁴⁴ Οι σχετικές αποφάσεις των Γενικών Γραμματέων των κρατικών Περιφερειών παρατίθενται στο παράρτημα Δ του παρόντος (70-83 σχετικά)

⁴⁵ Για την Περιφερειακή Ενότητα Κυκλάδων εξαιρούνται οι Δήμοι Κέα, Κύθνος, Σέριφος, Σίφνος, Μήλος, Κίμωλος, Ίος, Σίκινο, Αντίπαρος, Φολέγανδρος, Ανάφη, Αμοργός, ενώ για την Περιφερειακή ενότητα Δωδεκανήσου εξαιρούνται οι Δήμοι Κάσου, Μεγίστης, Χάλκης, Σύμης, Τήλου, Νισύρου, Αστυπάλαιας, Πάτμου, Λειψών και Αγαθονησίου, δηλ. όλοι οι Δήμοι πλην των Δήμων Ρόδου, Κω, Καλύμνου, Λέρου και Καρπάθου.

Γενικό Σχέδιο Αντιμετώπισης Εκτάκτων Αναγκών και Άμεσης/Βραχείας Διαχείρισης των Συνεπειών από την Εκδήλωση Χιονοπτώσεων και παγετού «ΒΟΡΕΑΣ 2» - 2^η Έκδοση 2022

Ειδικότερα για τους Δήμους των Περιφερειών Βορείου Αιγαίου, Νοτίου Αιγαίου και Ιονίου (Νησιωτικοί Δήμοι) και για τις **αρμοδιότητες κατασκευής, συντήρησης και ανακαίνισης των οδών** των οποίων η συντήρηση άνηκε στην αρμοδιότητα της Κρατικής Περιφέρειας και των αντίστοιχων Νομαρχιακών Αυτοδιοικήσεων (αρθ. 204 περ. Ε.1. του Ν. 3852/2010), μέχρι την έκδοση των σχετικών αποφάσεων⁴⁶ για το χρόνο έναρξης άσκησής τους από τους Δήμους, συνεχίζουν να έχουν εφαρμογή οι ρυθμίσεις του δεύτερου εδαφίου της παρ. 1 του άρθρου 206 του Ν.3852/2010, δηλαδή οι αρμοδιότητες του άρθρου 204 **ασκούνται από την Περιφέρεια**, κατά παρέκκλιση της προβλεπόμενης σε αυτό σχετικής προθεσμίας (παρ 1, του αρθ. 31 του Ν.4257/14, ΦΕΚ 93/Α' /2014).

Σημειώνεται (όπως έχει ήδη αναφερθεί) ότι στην έννοια της συντήρησης του ανωτέρω οδικού δικτύου συμπεριλαμβάνεται και η αντιμετώπιση προβλημάτων από χιονοπτώσεις και παγετό (χειμερινή συντήρηση).

⁴⁶ Ο χρόνος έναρξης άσκησης από τους Δήμους των αρμοδιοτήτων κατασκευής, συντήρησης και ανακαίνισης των οδών των οποίων η συντήρηση άνηκε στην αρμοδιότητα της Κρατικής Περιφέρειας και των αντίστοιχων Νομαρχιακών Αυτοδιοικήσεων, που τους μεταβιβάζονται στο πλαίσιο των οριζόμενων στο πρώτο εδάφιο της παρ. 1 του άρθρου 206 του Ν.3852/2010, κατά τη διάρκεια εφαρμογής του Μεσοπρόθεσμου Πλαισίου Δημοσιονομικής Στρατηγικής 2013 – 2016, ως ισχύει, καθορίζεται αναλόγως με σχετικές αποφάσεις του Υπουργού Εσωτερικών και του Υπουργού Οικονομικών σε ζητήματα αρμοδιότητάς του, καθώς και κάθε άλλου καθ' ύλην αρμόδιου Υπουργού, όπου συντρέχει περίπτωση, έπειτα από γνώμη της Κεντρικής Ένωσης Δήμων Ελλάδος (ΚΕΔΕ) (ΠΝΠ 31-12-2012, ΦΕΚ 256/Α' /2012) - Ν.4147/13, ΦΕΚ 98/Α' /2013). Με τις αποφάσεις αυτές, ρυθμίζονται και ζητήματα μεταφοράς προσωπικού και απόδοσης των ανάλογων οικονομικών πόρων, που απαιτούνται για την άσκηση των αρμοδιοτήτων που μεταβιβάζονται στους Δήμους, καθώς και κάθε άλλο αναγκαίο ειδικό, τεχνικό, λεπτομερειακό ζήτημα (ΠΝΠ 31-12-2012, ΦΕΚ 256/Α' /2012) - Ν.4147/13, ΦΕΚ 98/Α' /2013).



ΠΑΡΑΡΤΗΜΑ Γ

**ΠΑΡΑΡΤΗΜΑ Γ - ΧΑΡΤΟΓΡΑΦΙΚΗ ΑΠΟΤΥΠΩΣΗ ΑΡΜΟΔΙΟΤΗΤΩΝ ΣΥΝΤΗΡΗΣΗΣ ΟΔΙΚΟΥ ΔΙΚΤΥΟΥ
ΑΝΑ ΠΕΡΙΦΕΡΕΙΑ ΚΑΙ ΠΕΡΙΦΕΡΕΙΑΚΗ ΕΝΟΤΗΤΑ, ΓΙΑ ΤΙΣ ΕΝΝΕΑ ΗΠΕΙΡΩΤΙΚΕΣ ΠΕΡΙΦΕΡΕΙΕΣ ΚΑΙ ΤΗΝ
ΠΕΡΙΦΕΡΕΙΑ ΚΡΗΤΗΣ**

Το παρόν προσαρτάται στο ΓΕΝΙΚΟ ΣΧΕΔΙΟ ΑΝΤΙΜΕΤΩΠΙΣΗΣ ΕΚΤΑΚΤΩΝ ΑΝΑΓΚΩΝ ΚΑΙ
ΆΜΕΣΗΣ/ΒΡΑΧΕΙΑΣ ΔΙΑΧΕΙΡΙΣΗΣ ΤΩΝ ΣΥΝΕΠΕΙΩΝ ΑΠΟ ΤΗΝ ΕΚΔΗΛΩΣΗ ΧΙΟΝΟΠΤΩΣΕΩΝ ΚΑΙ ΠΑΓΕΤΟΥ
(2φαχ^η έκδοση) και αποτελεί αναπόσπαστο τμήμα του

Στο παρόν παρατίθενται για λόγους προεπισκόπησης, σε διάστασης εκτύπωσης Α4 οι χάρτες
κατανομής των αρμοδιοτήτων συντήρησης του οδικού δικτύου ανά Περιφέρεια και περιφερειακή
ενότητα, για τις εννέα ηπειρωτικές Περιφέρειες και την Περιφέρεια Κρήτης.

Οι χάρτες αποτύπωσης αρμοδιοτήτων συντήρησης οδικού δικτύου ανά περιφέρεια για τις εννέα
ηπειρωτικές περιφέρειες και την περιφέρεια Κρήτης βρίσκονται αναρτημένοι στην ιστοσελίδα της ΓΓΠΠ
σε ηλεκτρονική μορφή (αρχεία pdf) και σε διαστάσεις εκτύπωσης από Α1 έως Α0 στην ενότητα
«**Θεματικοί Χάρτες Σχεδίων Πολιτικής Προστασίας**», ενώ όλοι οι χάρτες (τόσο ανά περιφέρεια, όσο
και ανά περιφερειακή ενότητα) δύναται να αποσταλούν προς όλους τους εμπλεκόμενους φορείς και
σε έντυπη μορφή, μετά από σχετικό αίτημα προς τη Δ/ση Σχεδιασμού & Αντιμετώπισης Εκτάκτων
Αναγκών της ΓΓΠΠ.

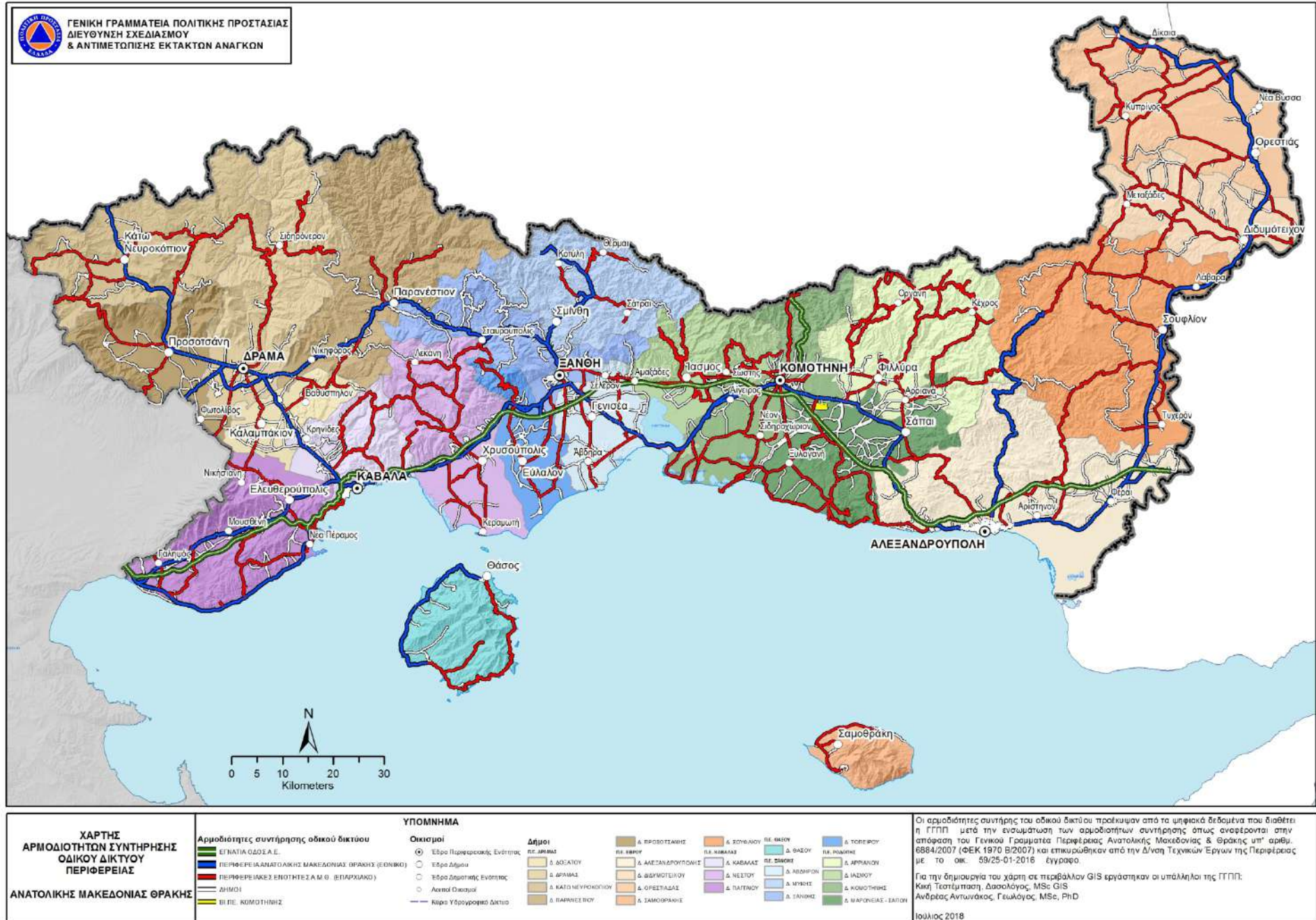

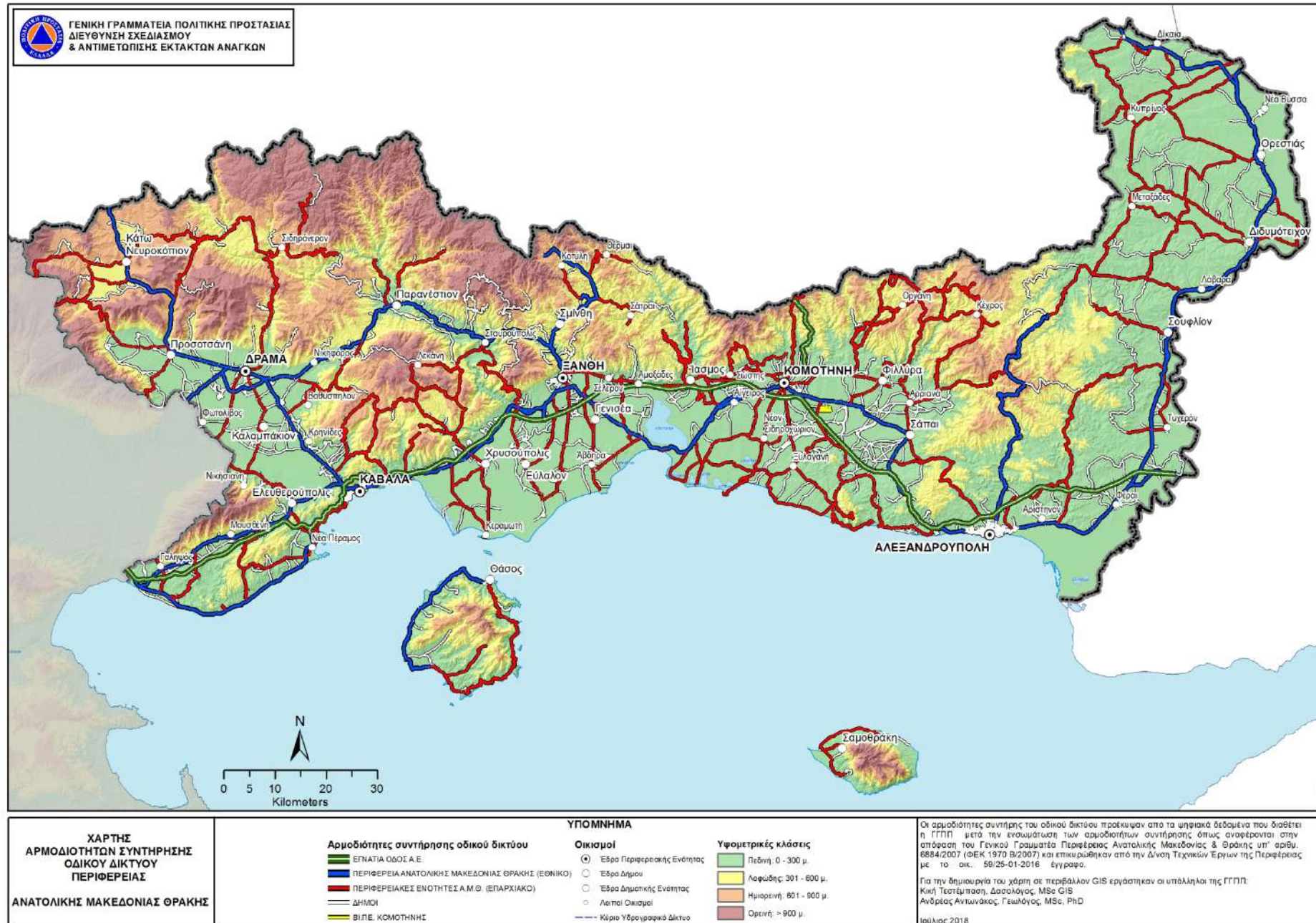

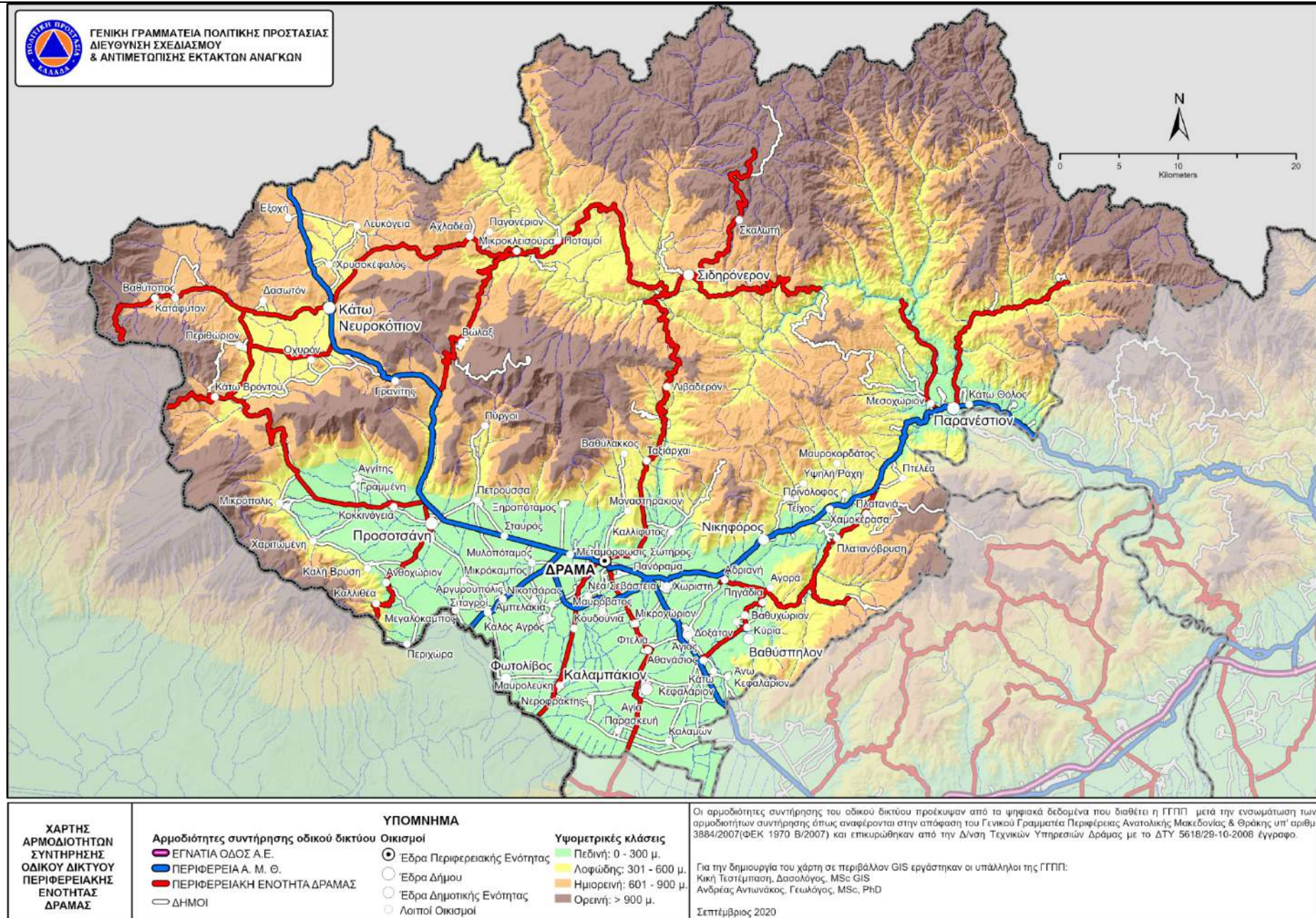

Γενικό Σχέδιο Αντιμετώπισης Εκτάκτων Αναγκών και Άμεσης/Βραχείας Διαχείρισης των Συνεπειών από την Εκδήλωση Χιονοπτώσεων και παγετού «ΒΟΡΕΑΣ 2» - 2^η Έκδοση 2022



Δ/ση Σχεδιασμού Αντιμετώπισης Εκτάκτων Αναγκών

[151]

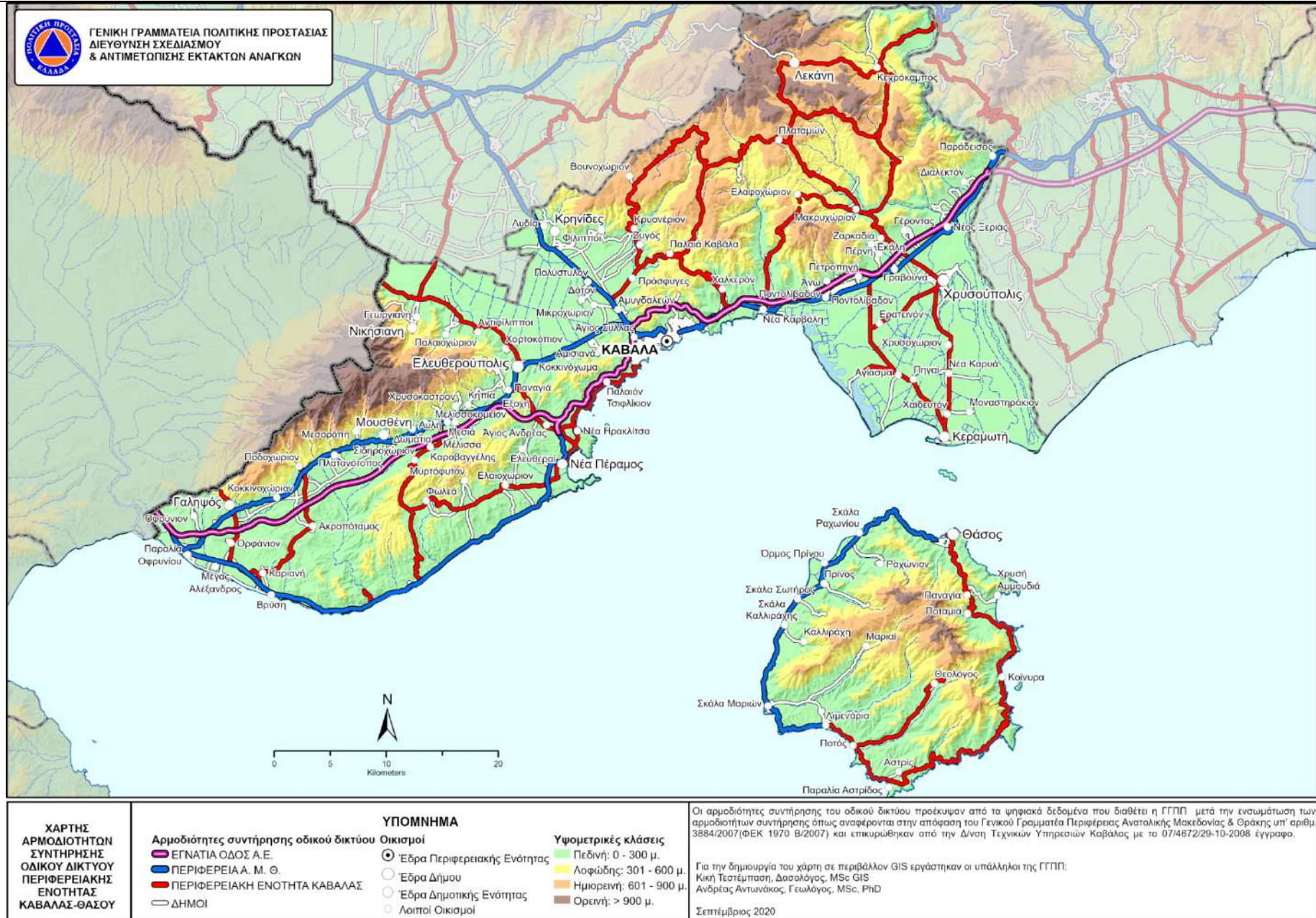

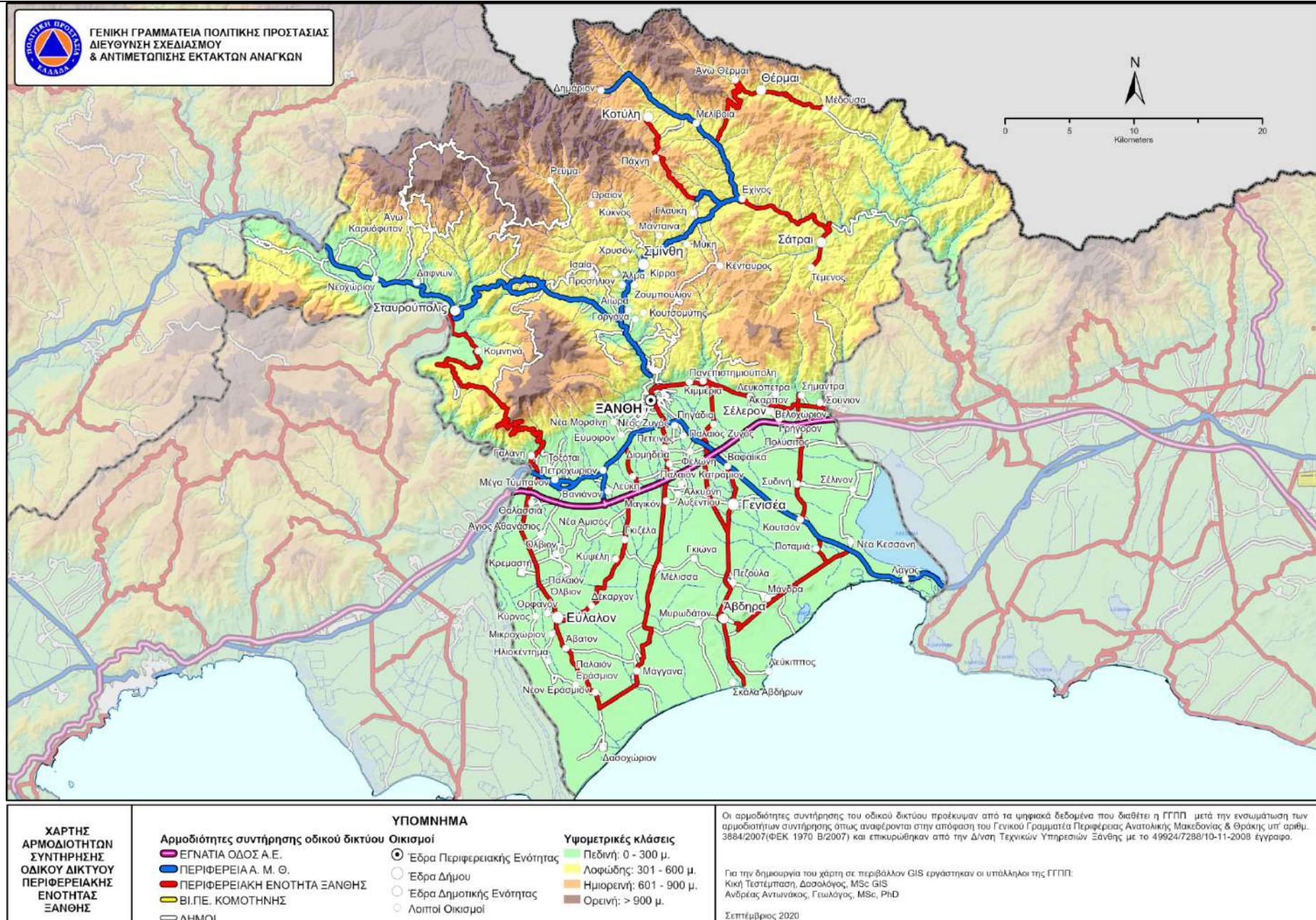

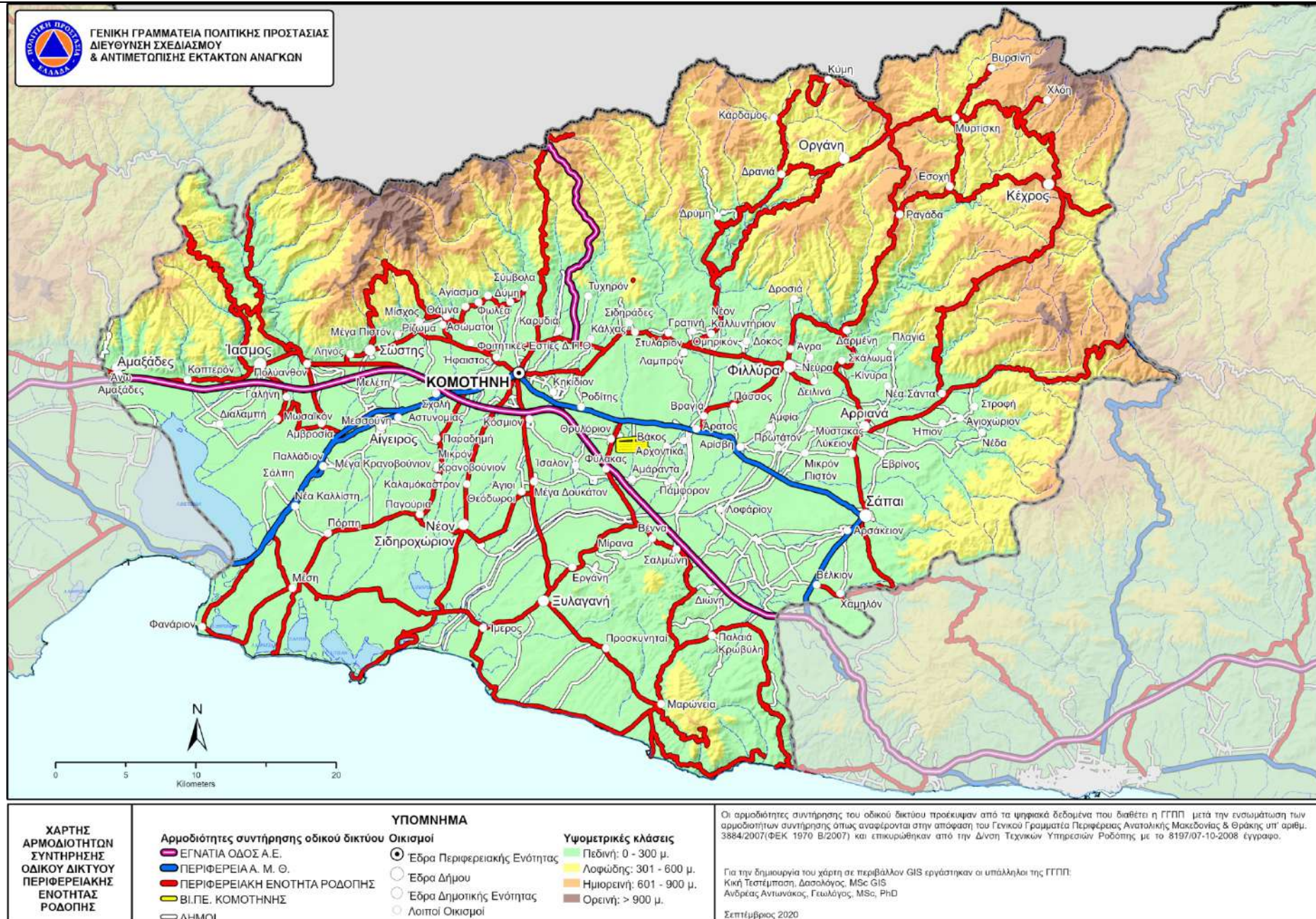

Γενικό Σχέδιο Αντιμετώπισης Εκτάκτων Αναγκών και Άμεσης/Βραχείας Διαχείρισης των Συνεπειών από την Εκδήλωση Χιονοπτώσεων και παγετού «ΒΟΡΕΑΣ 2» - 2^η Έκδοση 2022

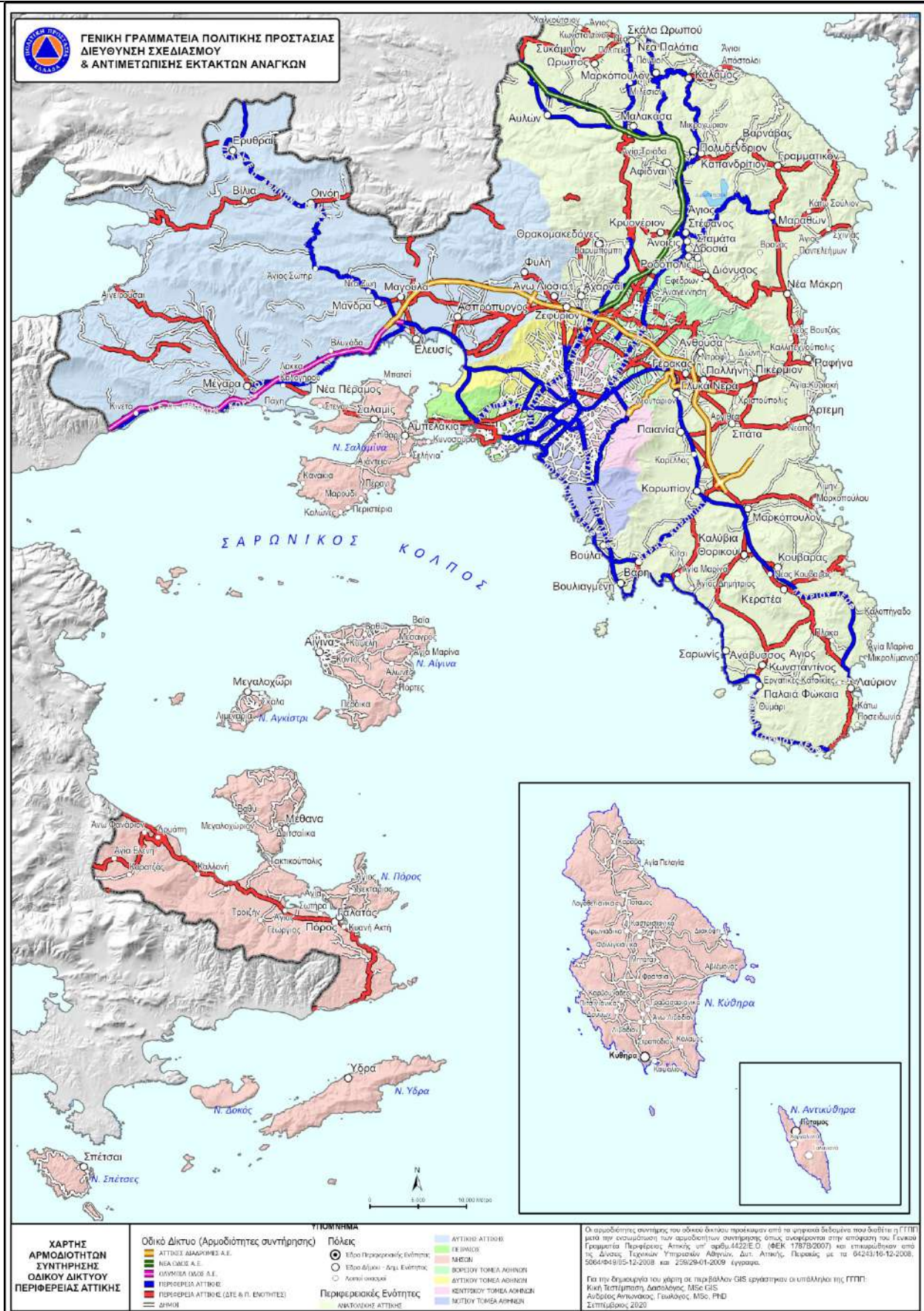

Γενικό Σχέδιο Αντιμετώπισης Εκτάκτων Αναγκών και Άμεσης/Βραχείας Διαχείρισης των Συνεπειών από την Εκδήλωση Χιονοπτώσεων και παγετού «ΒΟΡΕΑΣ 2» - 2^η Έκδοση 2022

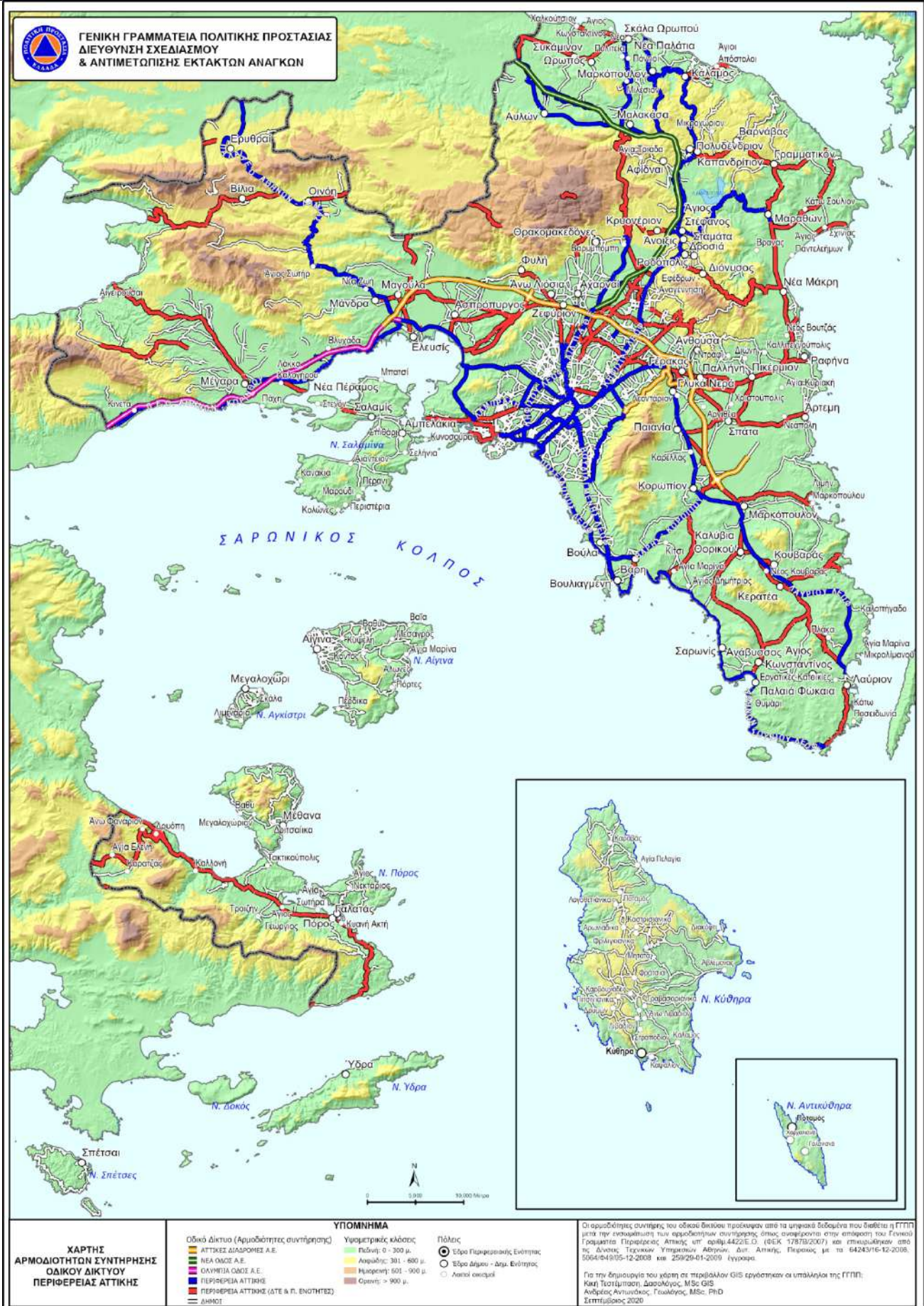

Γενικό Σχέδιο Αντιμετώπισης Εκτάκτων Αναγκών και Άμεσης/Βραχείας Διαχείρισης των Συνεπειών από την Εκδήλωση Χιονοπτώσεων και παγετού «ΒΟΡΕΑΣ 2» - 2^η Έκδοση 2022

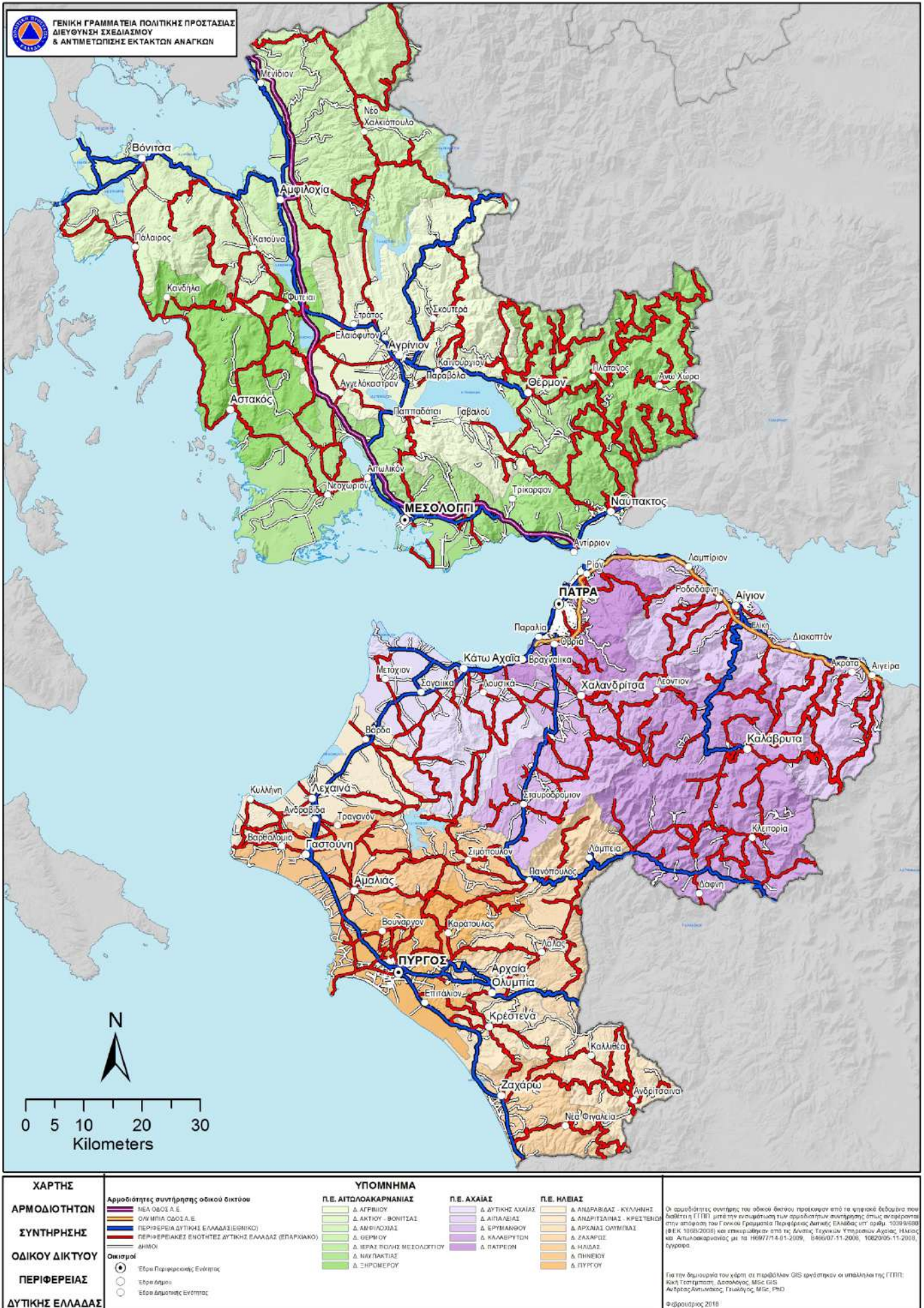

Γενικό Σχέδιο Αντιμετώπισης Εκτάκτων Αναγκών και Άμεσης/Βραχείας Διαχείρισης των Συνεπειών από την Εκδήλωση Χιονοπτώσεων και πακετού «ΒΟΡΕΑΣ 2» - 2^η Έκδοση 2022

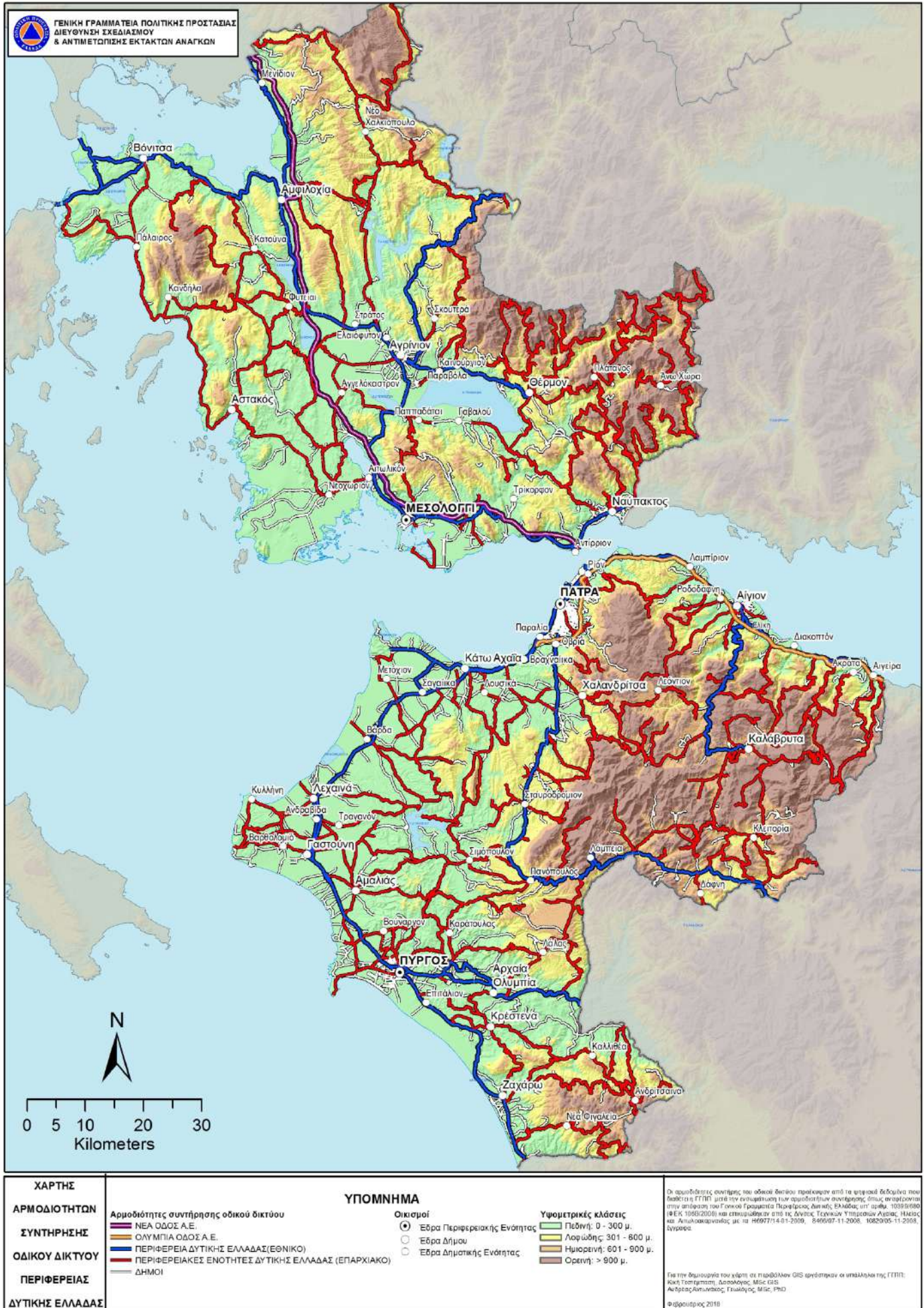

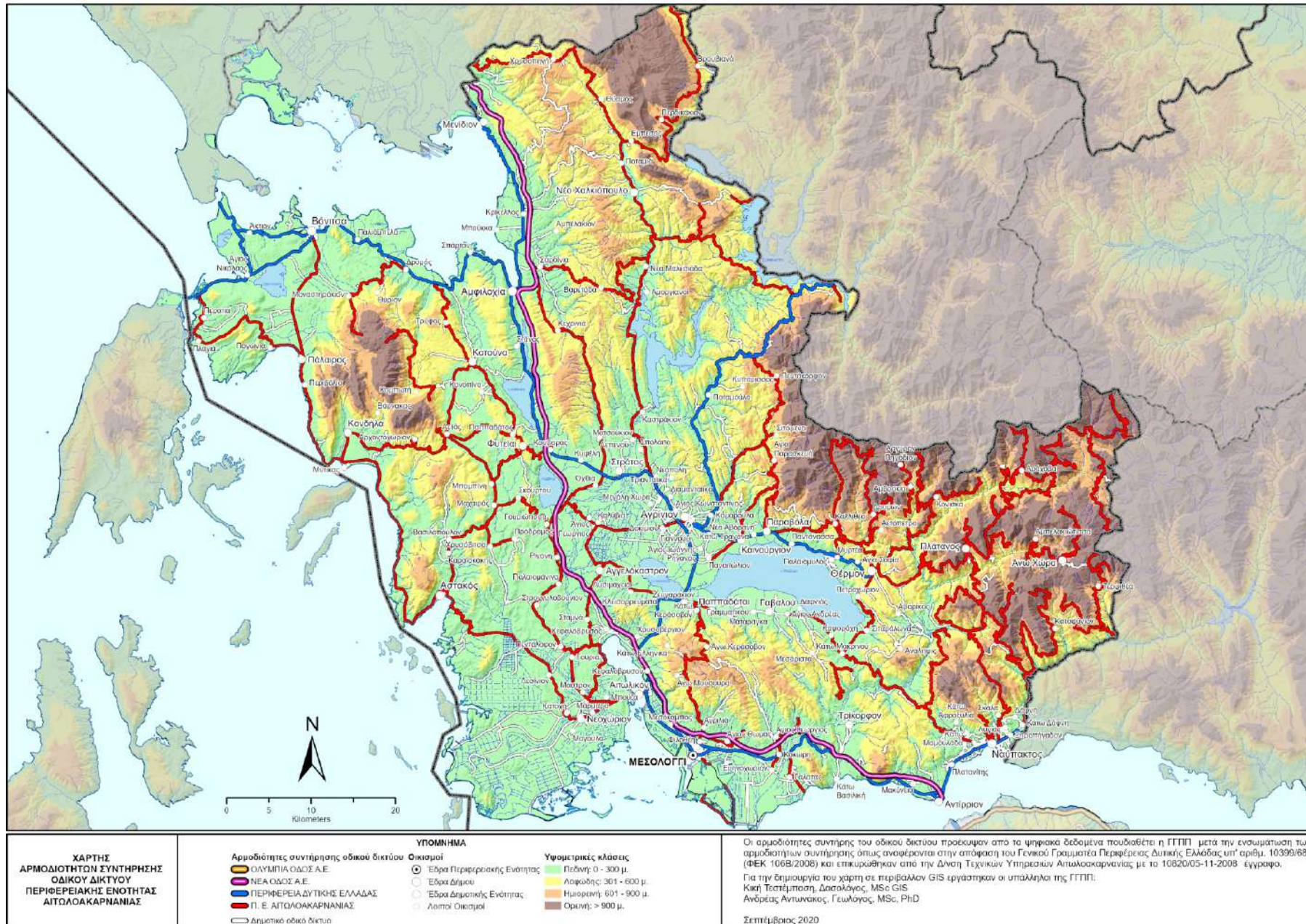

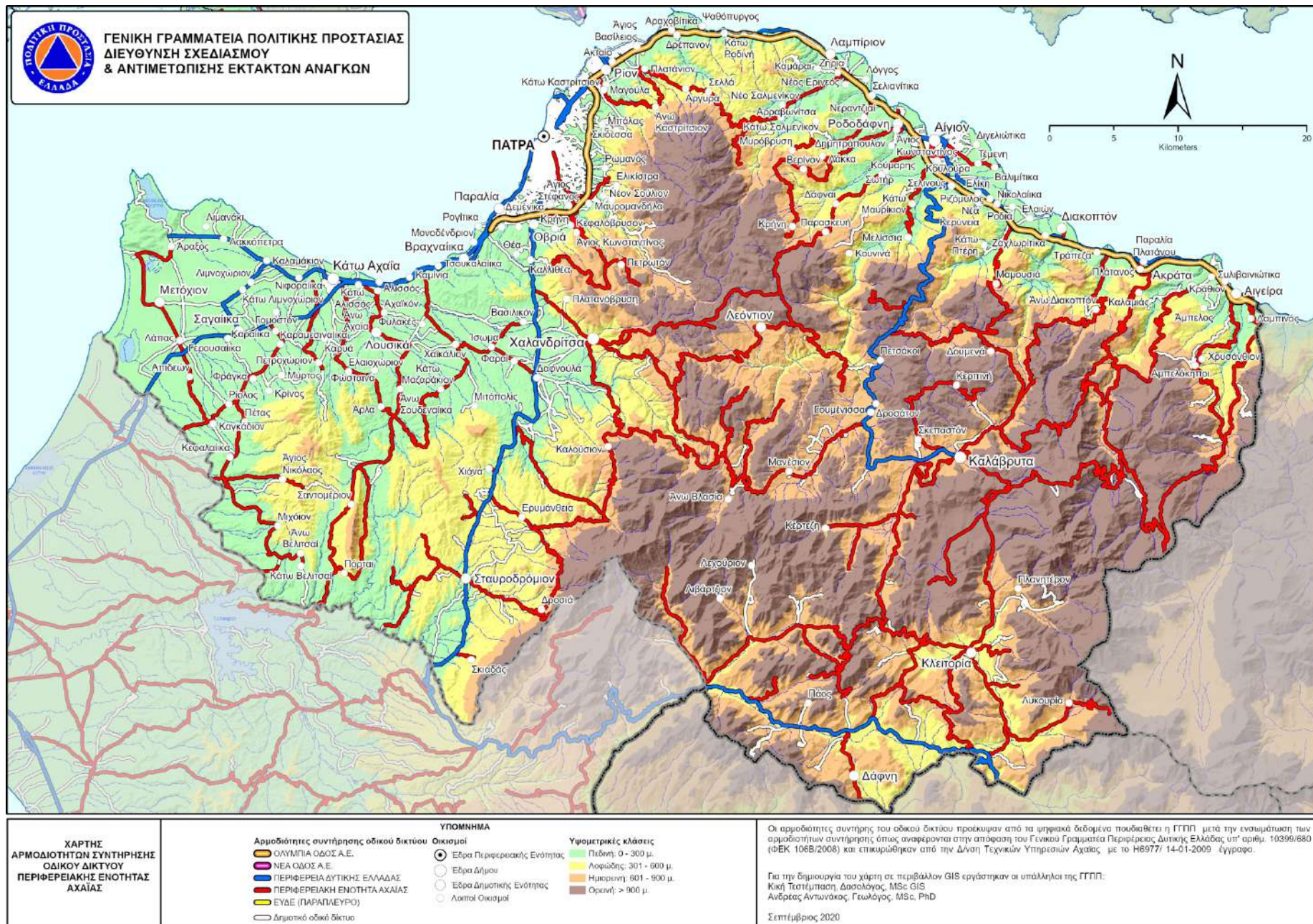

Γενικό Σχέδιο Αντιμετώπισης Εκτάκτων Αναγκών και Άμεσης/Βραχείας Διαχείρισης των Συνεπειών από την Εκδήλωση Χιονοπτώσεων και πακέτου «ΒΟΡΕΑΣ 2» - 2^η Έκδοση 2022

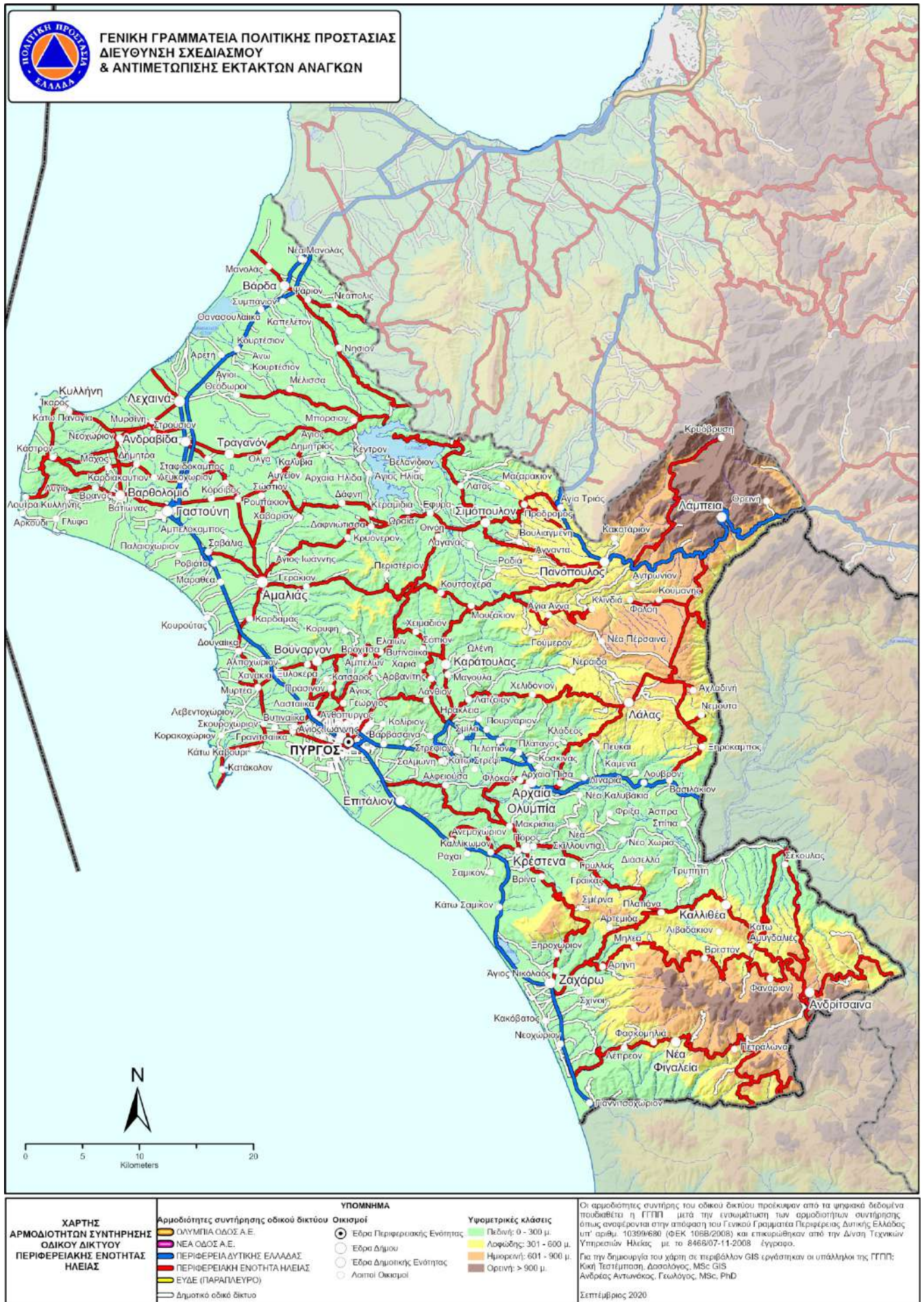

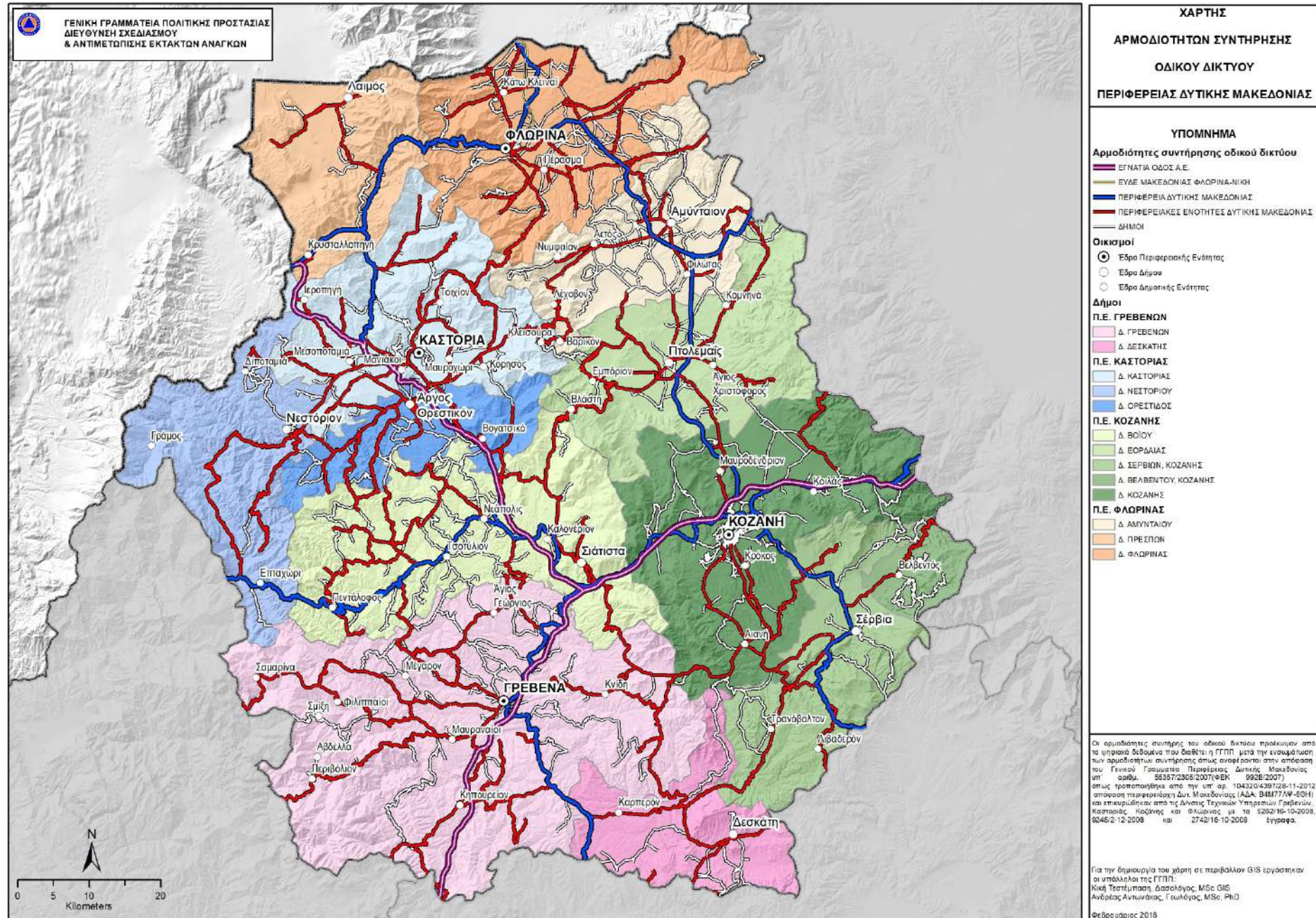

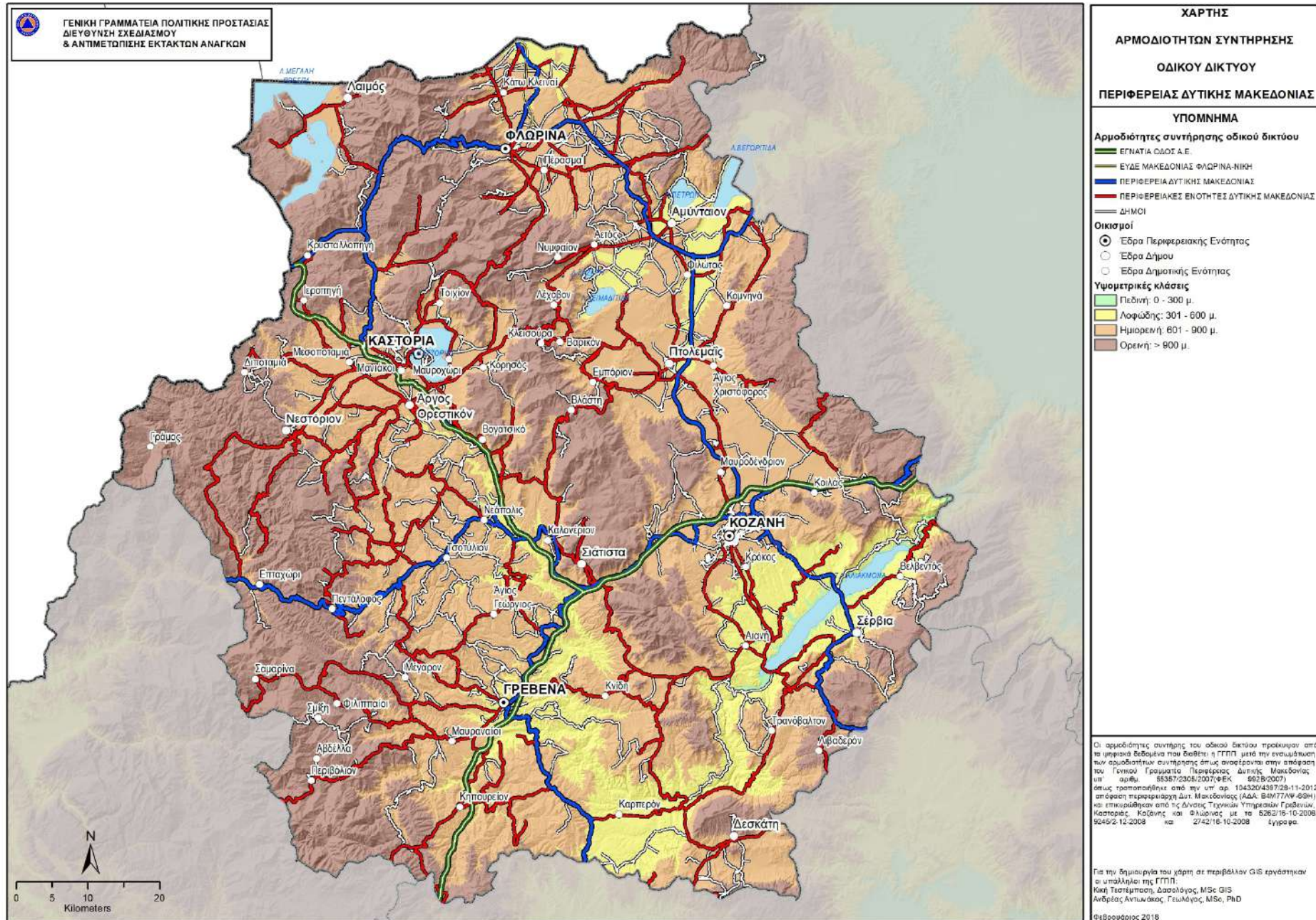

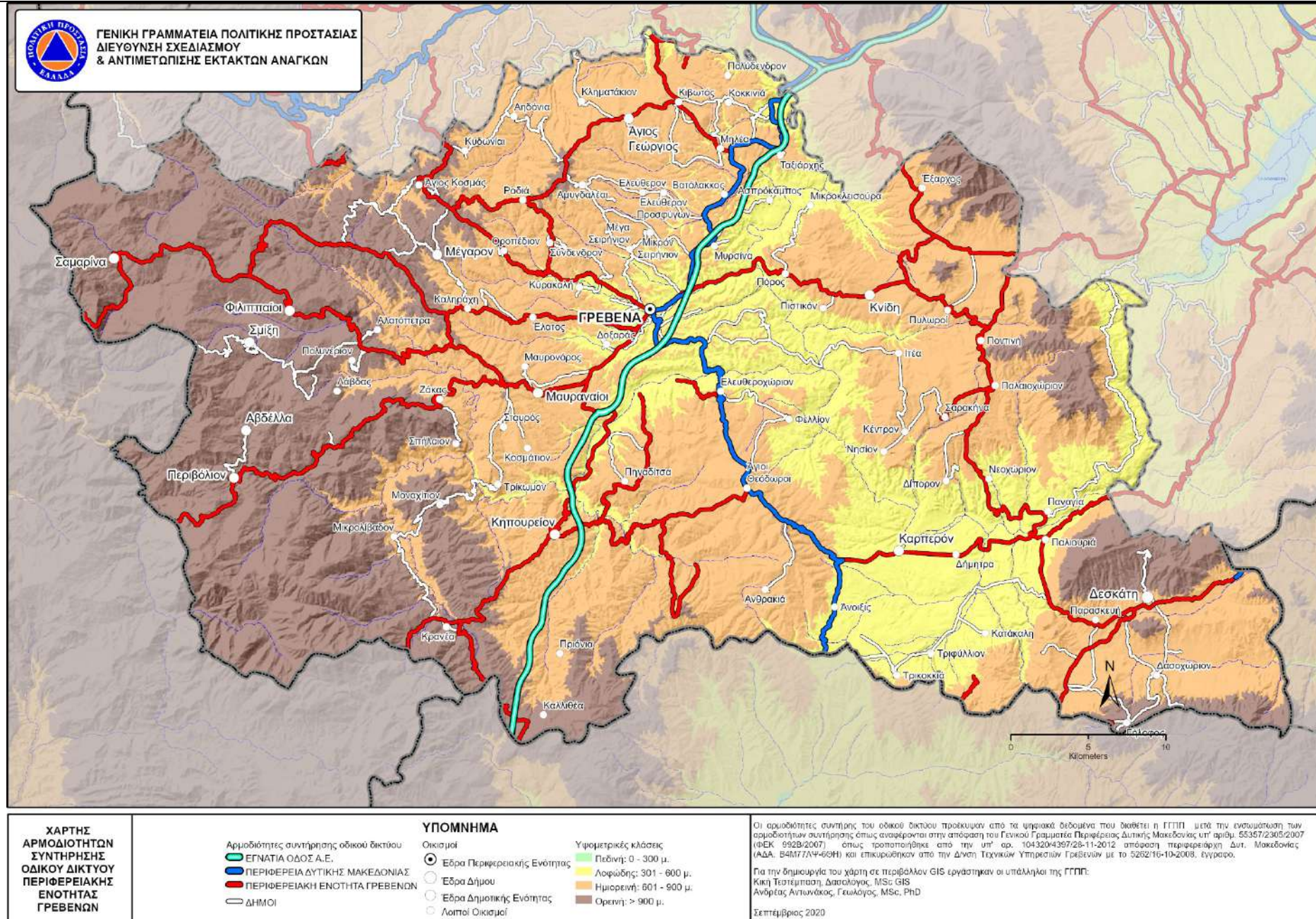

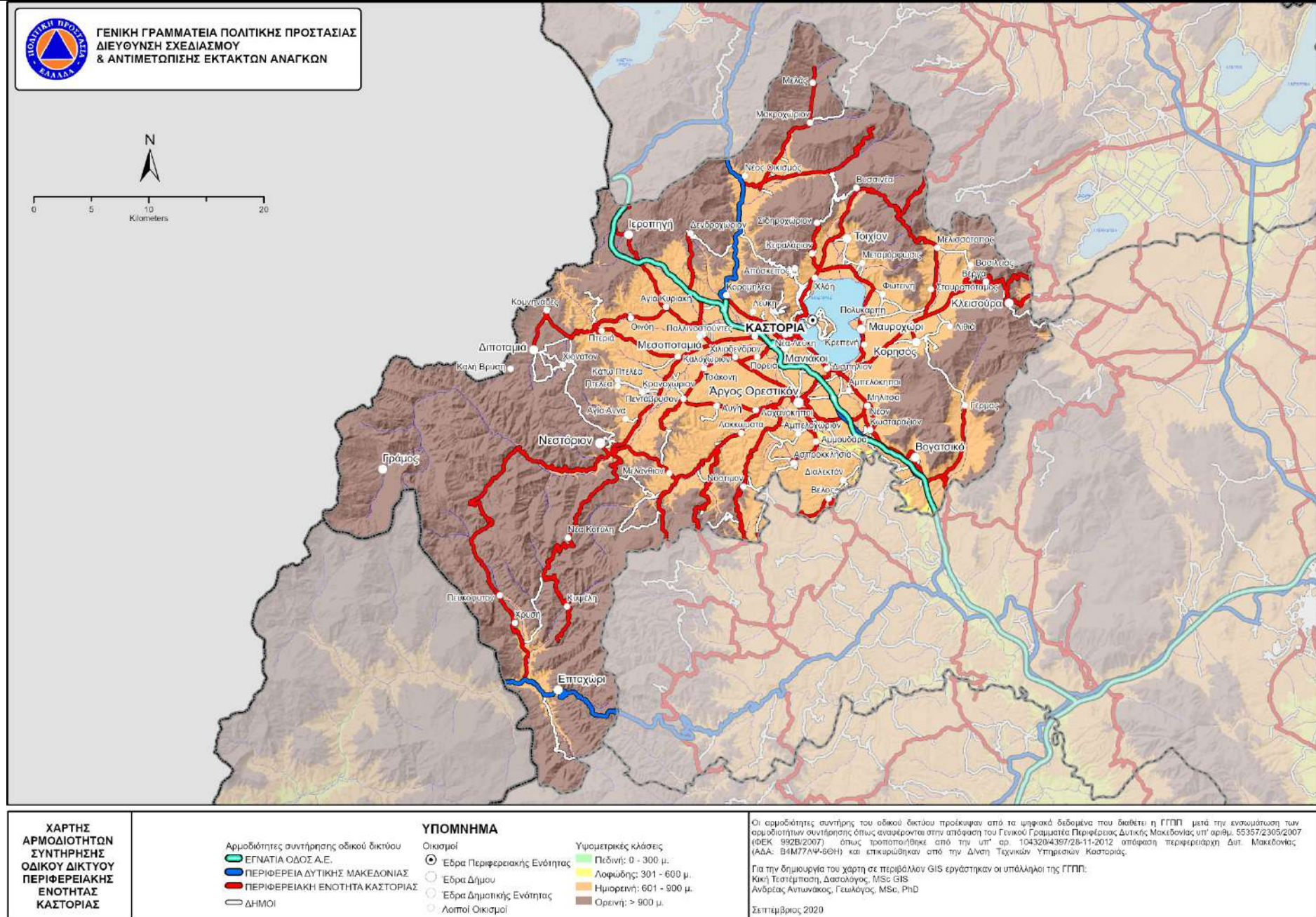

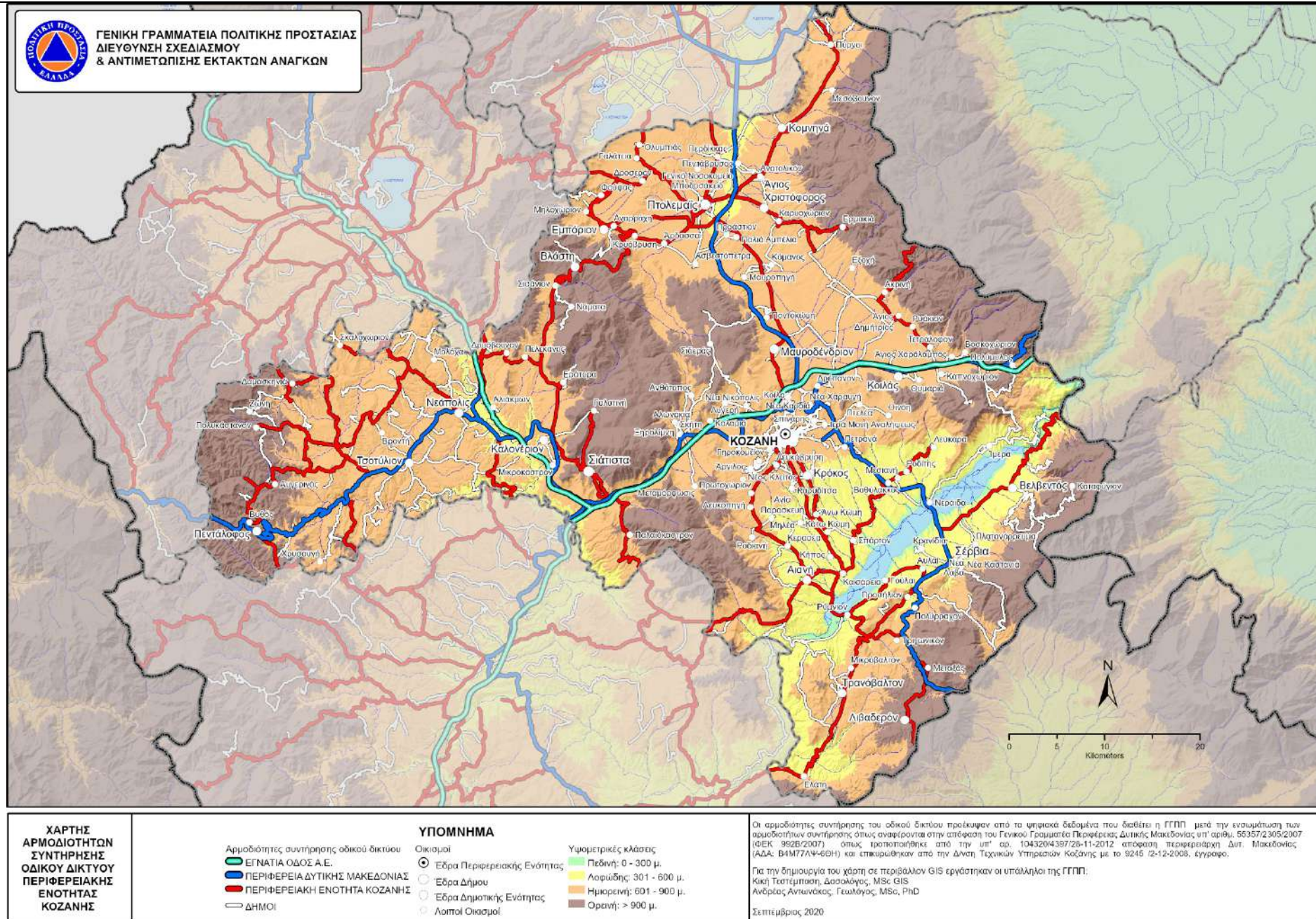

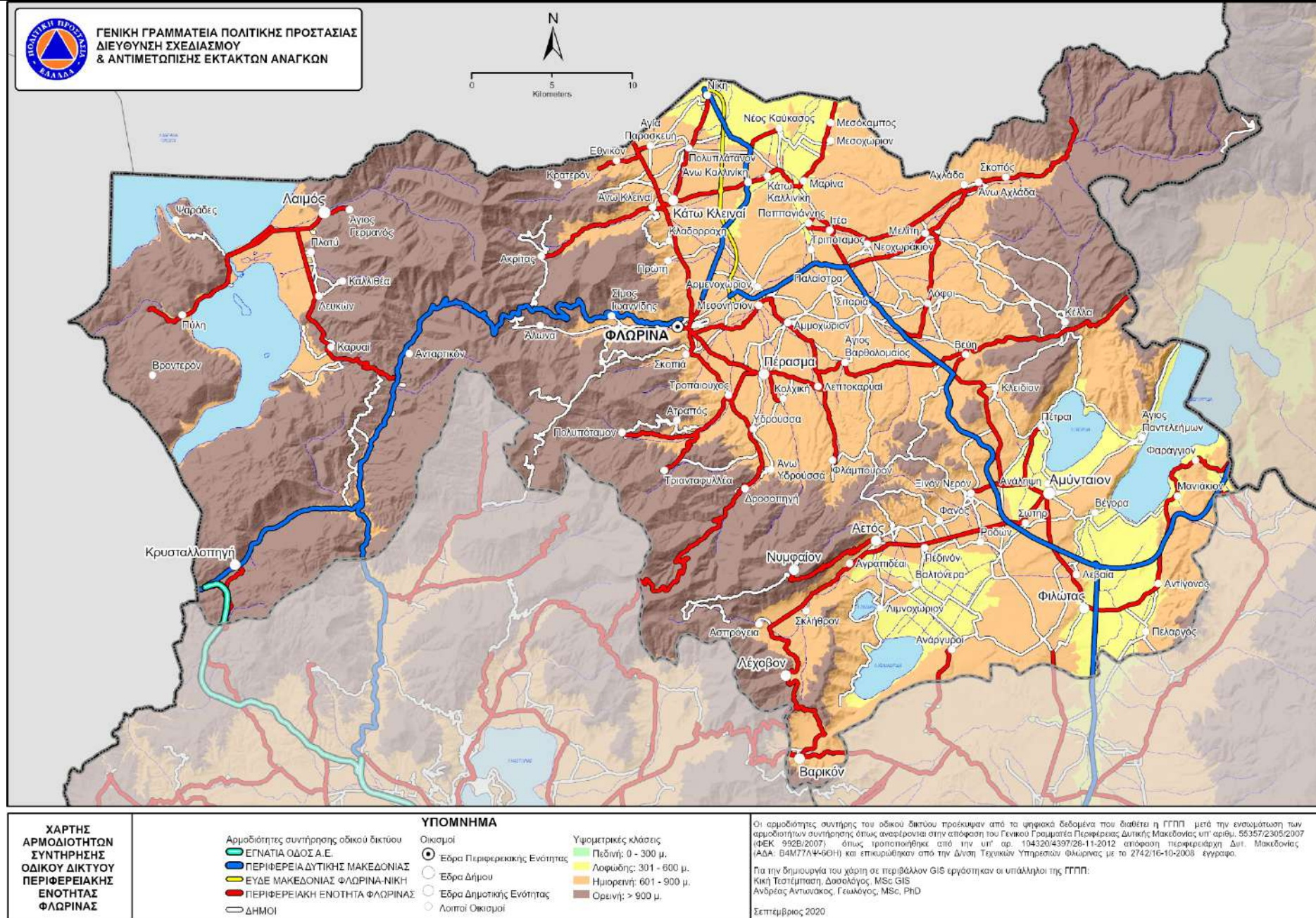

Γενικό Σχέδιο Αντιμετώπισης Εκτάκτων Αναγκών και Άμεσης/Βραχείας Διαχείρισης των Συνεπειών από την Εκδήλωση Χιονοπτώσεων και πακετού «ΒΟΡΕΑΣ 2» - 2^η Έκδοση 2022

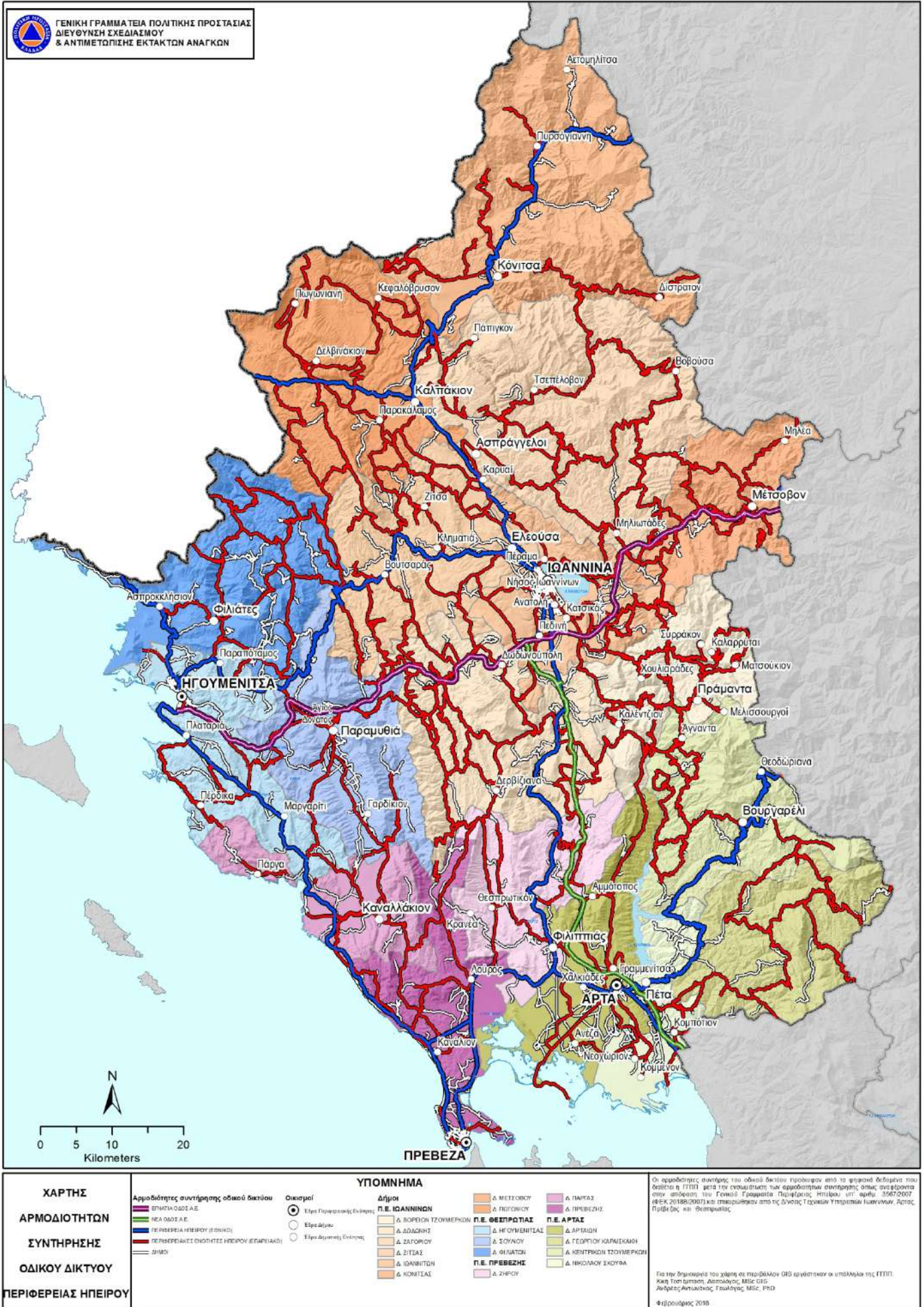

Γενικό Σχέδιο Αντιμετώπισης Εκτάκτων Αναγκών και Άμεσης/Βραχείας Διαχείρισης των Συνεπειών από την Εκδήλωση Χιονοπτώσεων και πακετού «ΒΟΡΕΑΣ 2» - 2^η Έκδοση 2022

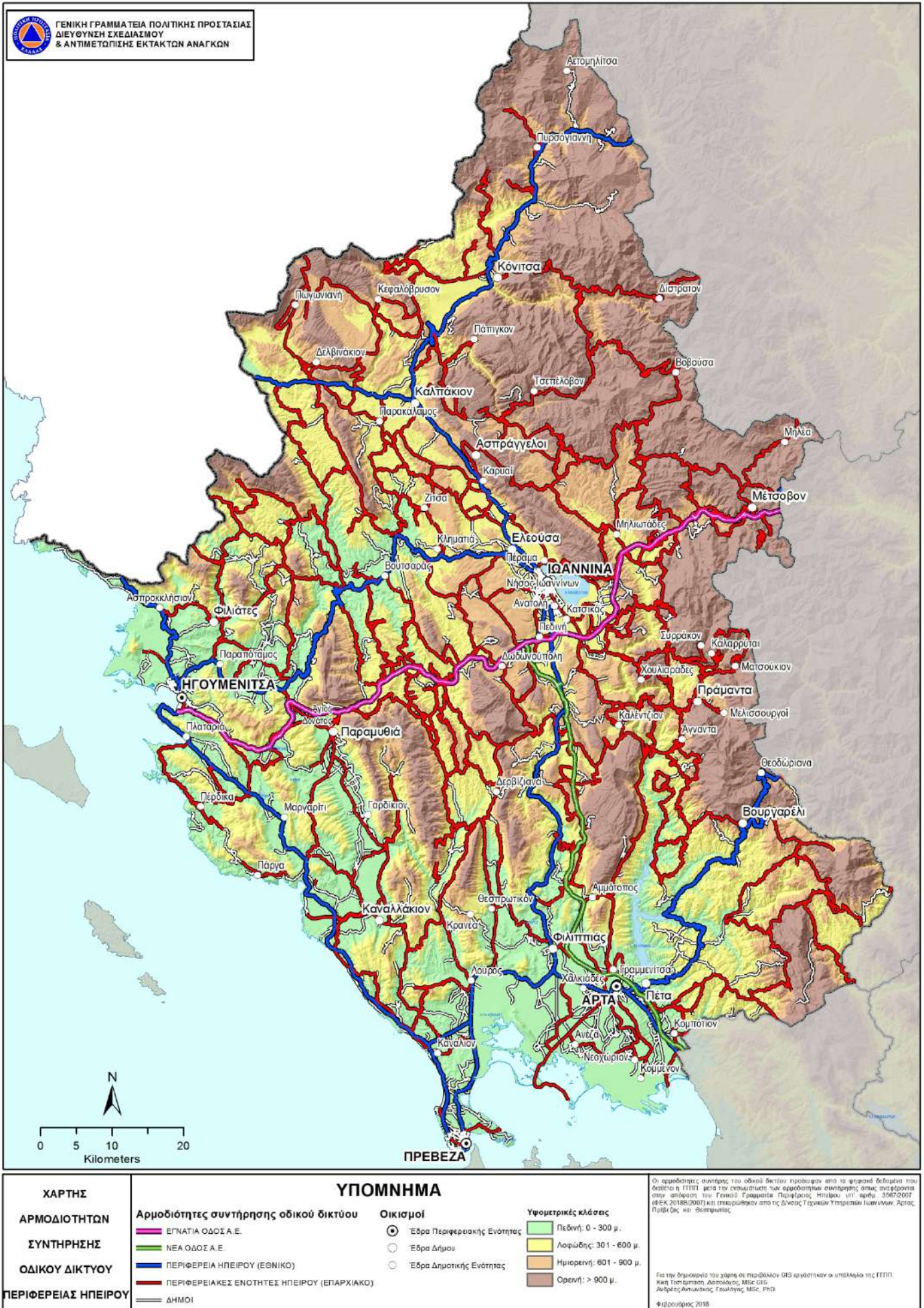

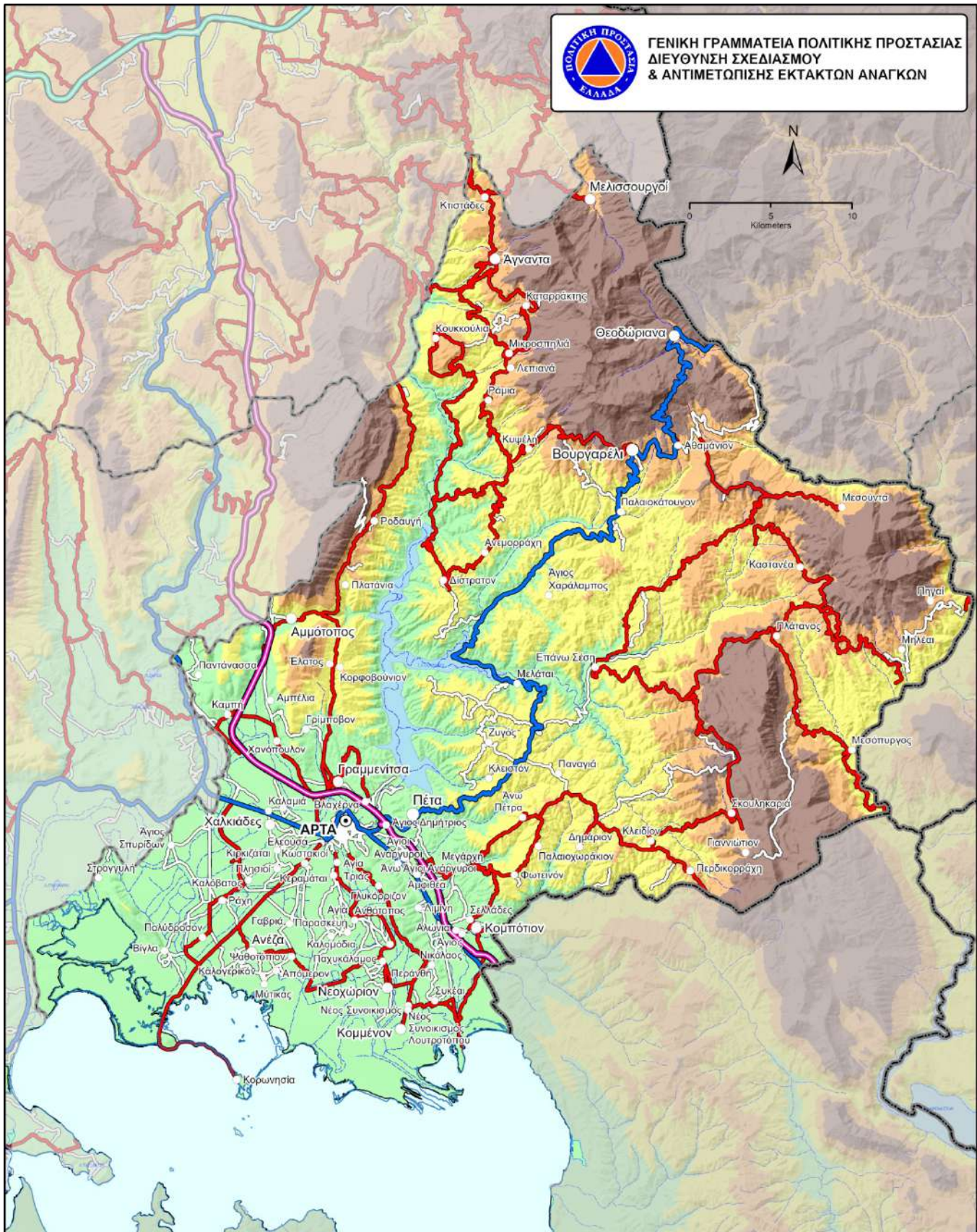

ΓΕΝΙΚΗ ΓΡΑΜΜΑΤΕΙΑ ΠΟΛΙΤΙΚΗΣ ΠΡΟΣΤΑΣΙΑΣ
ΔΙΕΥΘΥΝΣΗ ΣΧΕΔΙΑΣΜΟΥ
& ΑΝΤΙΜΕΤΩΠΙΣΗΣ ΕΚΤΑΚΤΩΝ ΑΝΑΓΚΩΝ

ΧΑΡΤΗΣ ΑΡΜΟΔΙΟΤΗΤΩΝ ΣΥΝΤΗΡΗΣΗΣ ΟΔΙΚΟΥ ΔΙΚΤΥΟΥ ΠΕΡΙΦΕΡΕΙΑΚΗΣ ΕΝΟΤΗΤΑΣ ΑΡΤΑΣ	ΥΠΟΜΝΗΜΑ	Υψομετρικές κλάσεις
<ul style="list-style-type: none"> — ΕΓΝΑΤΙΑ ΟΔΟΣ Α.Ε. — ΝΕΑ ΟΔΟΣ Α.Ε. — ΠΕΡΙΦΕΡΕΙΑ ΗΠΕΙΡΟΥ — ΠΕΡΙΦΕΡΕΙΑΚΗ ΕΝΟΤΗΤΑ ΑΡΤΑΣ — ΔΗΜΟΙ 	<ul style="list-style-type: none"> ○ Οικισμοί ○ Έδρα Περιφερειακής Ενότητας ○ Έδρα Δήμου ○ Έδρα Δημοτικής Ενότητας ○ Λοιποί Οικισμοί 	<ul style="list-style-type: none"> ■ Πεδινή: 0 - 300 μ. ■ Λοσιώδης: 301 - 600 μ. ■ Ημιορεινή: 601 - 900 μ. ■ Ορεινή: > 900 μ.
<p>Οι αρμοδιότητες συντήρησης του οδικού δικτύου προκύπτουν από τα ψηφιακά δεδομένα που διαθέτει η ΓΓΠΠ μετά την ενσωμάτωση των αρμοδιοτήτων συντήρησης όπως αναφέρονται στην απόφαση του Γενικού Γραμματέα Περιφέρειας Ηπείρου υπ' αριθμ. 3567/2007 (ΦΕΚ 2018Β/2007) και επικυρωθηκαν από την Δνση Τεχνικών Υπηρεσιών Αρτας με το 4828/2008 έγγραφο.</p> <p>Για την δημιουργία του χάρτη σε περιβάλλον GIS εργάστηκαν οι υπάλληλοι της ΓΓΠΠ: Κική Τσεπέμπση, Δασολόγος, MSc GIS Ανδρέας Αντωνόπουλος, Γεωλόγος, MSc, PhD</p> <p>Σεπτέμβριος 2020</p>		

Γενικό Σχέδιο Αντιμετώπισης Εκτάκτων Αναγκών και Άμεσης/Βραχείας Διαχείρισης των Συνεπειών από την Εκδήλωση Χιονοπτώσεων και πακετού «ΒΟΡΕΑΣ 2» - 2^η Έκδοση 2022

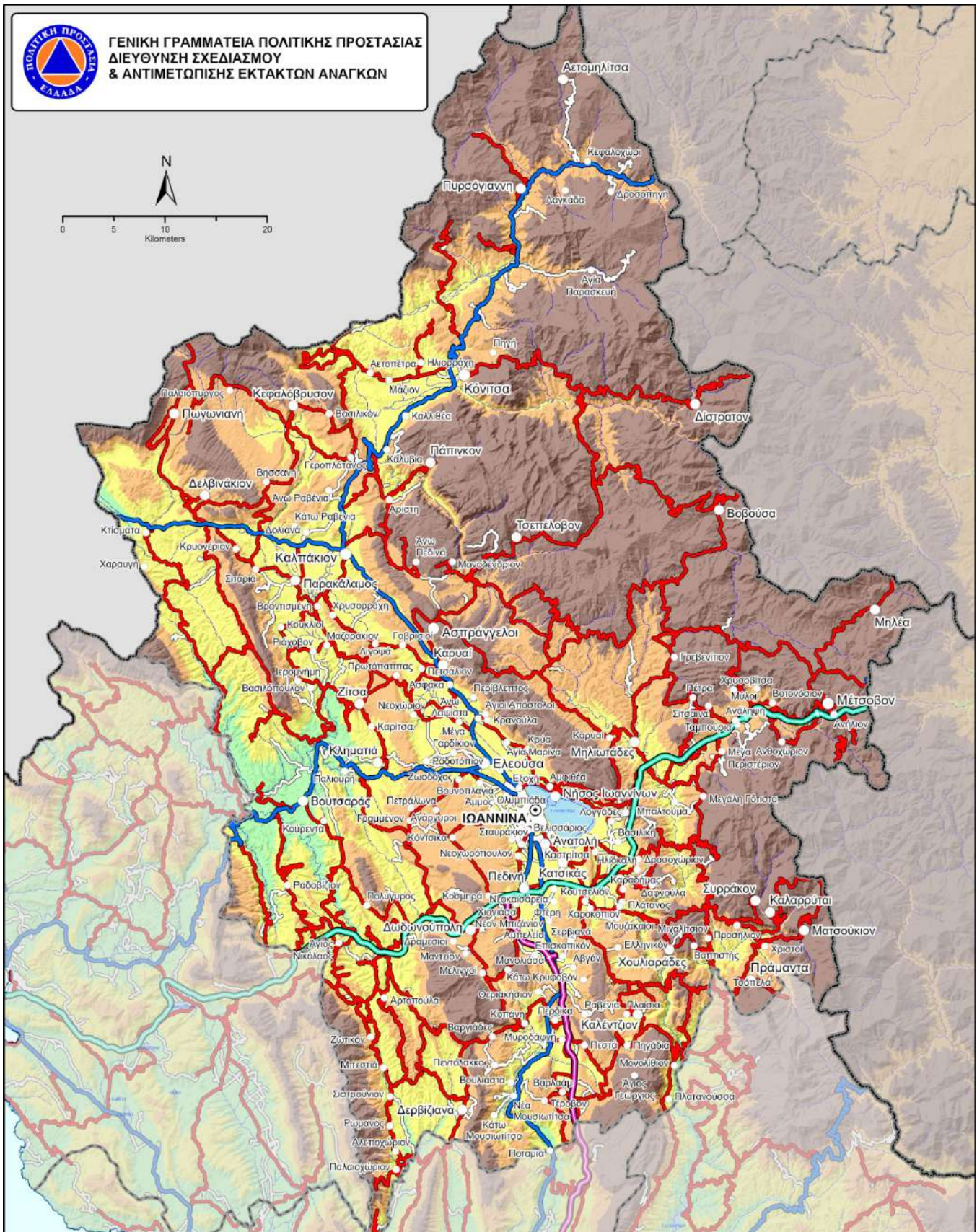

<p>ΧΑΡΤΗΣ ΑΡΜΟΔΙΟΤΗΤΩΝ ΣΥΝΤΗΡΗΣΗΣ ΟΔΙΚΟΥ ΔΙΚΤΥΟΥ ΠΕΡΙΦΕΡΕΙΑΚΗΣ ΕΝΟΤΗΤΑΣ ΙΩΑΝΝΙΝΩΝ</p>	<p>Αρμοδιότητες συντήρησης οδικού δικτύου</p> <ul style="list-style-type: none"> — ΕΓΓΑΤΙΑ ΟΔΟΣ Α.Ε. — ΝΕΑ ΟΔΟΣ Α.Ε. — ΠΕΡΙΦΕΡΕΙΑ ΗΠΕΙΡΟΥ — ΠΕΡΙΦΕΡΕΙΑΚΗ ΕΝΟΤΗΤΑ ΙΩΑΝΝΙΝΩΝ — ΔΗΜΟΙ 	<p>ΥΠΟΜΝΗΜΑ</p> <p>Οικισμοί</p> <ul style="list-style-type: none"> ● Έδρα Περιφερειακής Ενότητας ○ Έδρα Δήμου ○ Έδρα Δημοτικής Ενότητας ○ Λοιοί Οικισμοί <p>Υψομετρικές κλάσεις</p> <ul style="list-style-type: none"> Πεδινή: 0 - 300 μ. Λοσιώδης: 301 - 600 μ. Ημιορεινή: 601 - 900 μ. Ορεινή: > 900 μ. 	<p>Οι αρμοδιότητες συντήρησης του οδικού δικτύου προκύπτουν από τα ψηφιακά δεδομένα που διαθέτει η ΓΓΠΠ μετά την ενσωμάτωση των αρμοδιοτήτων συντήρησης όπως αναφέρονται στην απόφαση του Γενικού Γραμματέα Περιφέρειας Ηπείρου υπ' αριθμ. 3567/2007 (ΦΕΚ 2018Β/2007) και επικυρωθούν από την Δ/νση Τεχνικών Υπηρεσιών Ιωαννίνων.</p> <p>Για την δημιουργία του χάρτη οι περιβάλλον GIS εργαζομένοι οι υπάλληλοι της ΓΓΠΠ: Κική Τσεπέμπαση, Δασολόγος, MSc GIS Ανδρέας Αντωνάκος, Γεωλόγος, MSc, PhD</p> <p>Σεπτέμβριος 2020</p>
--	---	---	--

Γενικό Σχέδιο Αντιμετώπισης Εκτάκτων Αναγκών και Άμεσης/Βραχείας Διαχείρισης των Συνεπειών από την Εκδήλωση Χιονοπτώσεων και πακετού «ΒΟΡΕΑΣ 2» - 2^η Έκδοση 2022



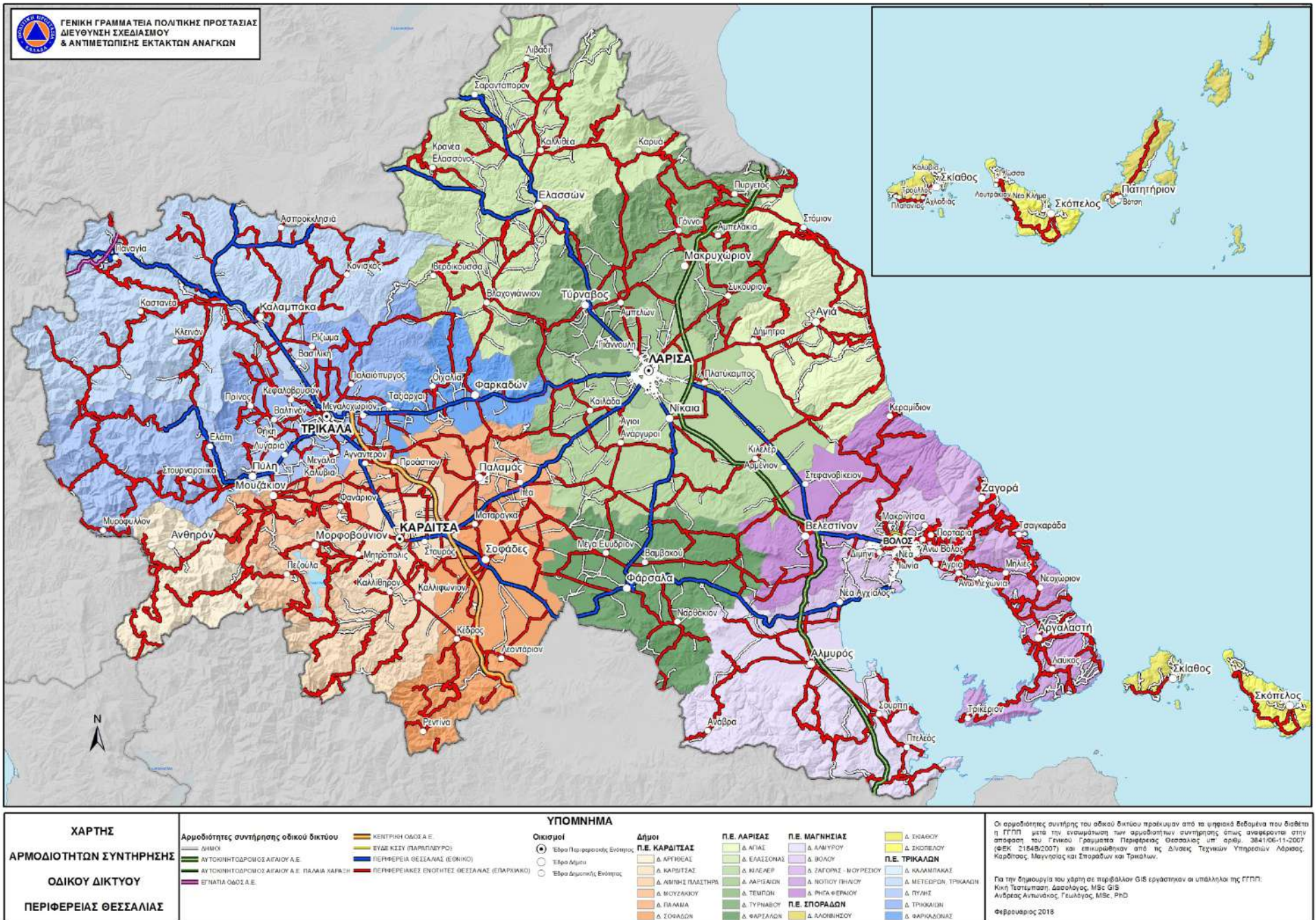

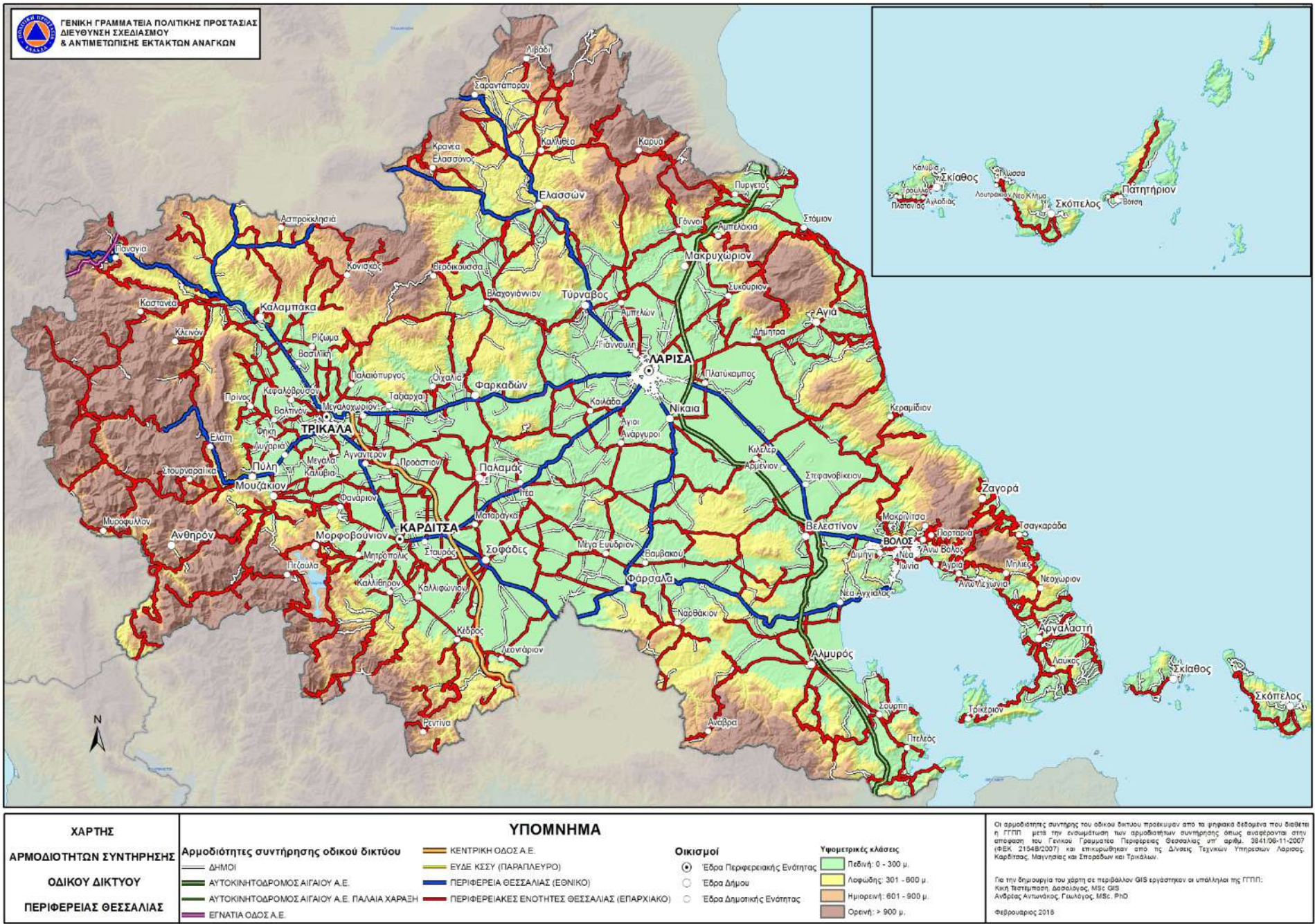

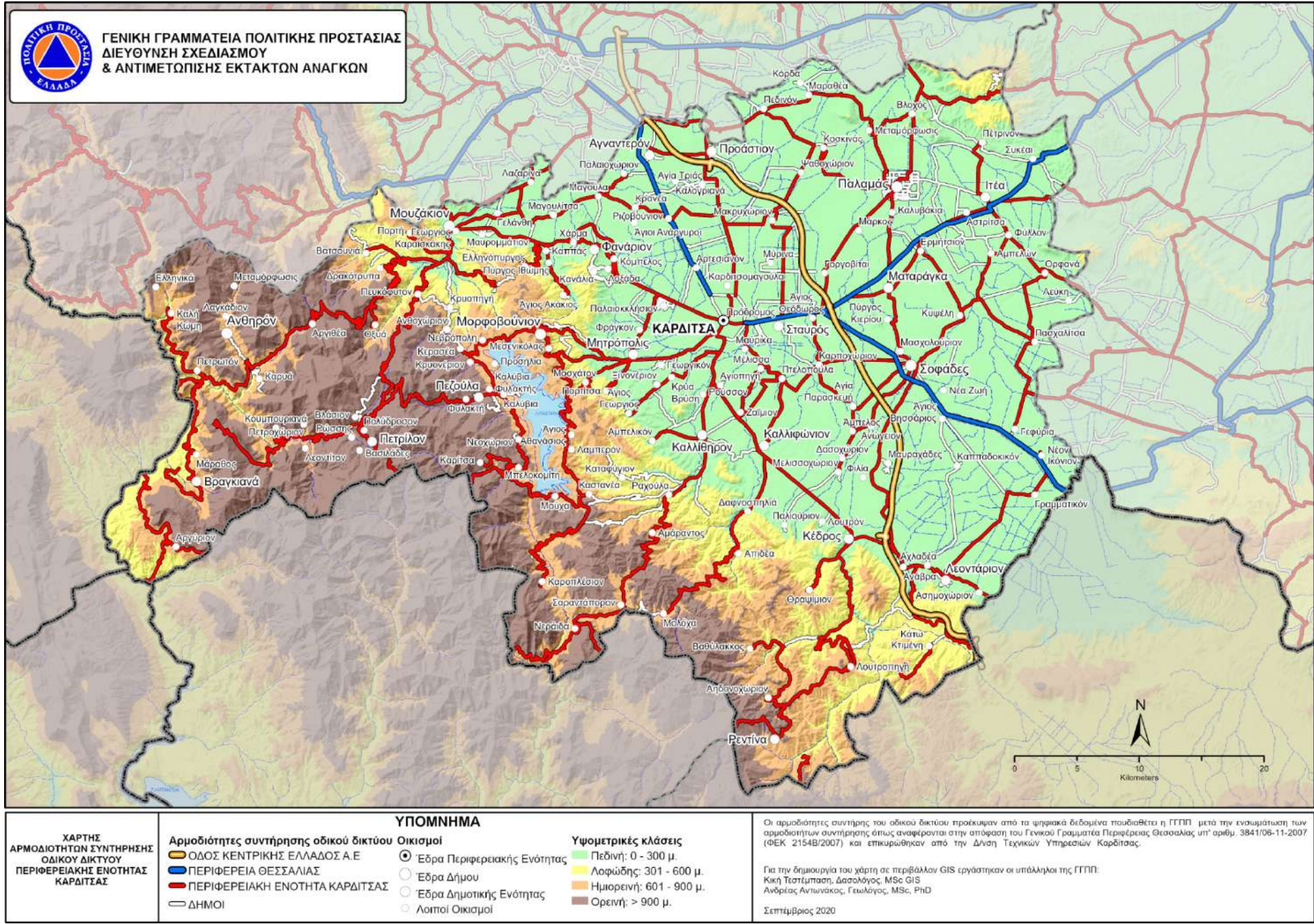

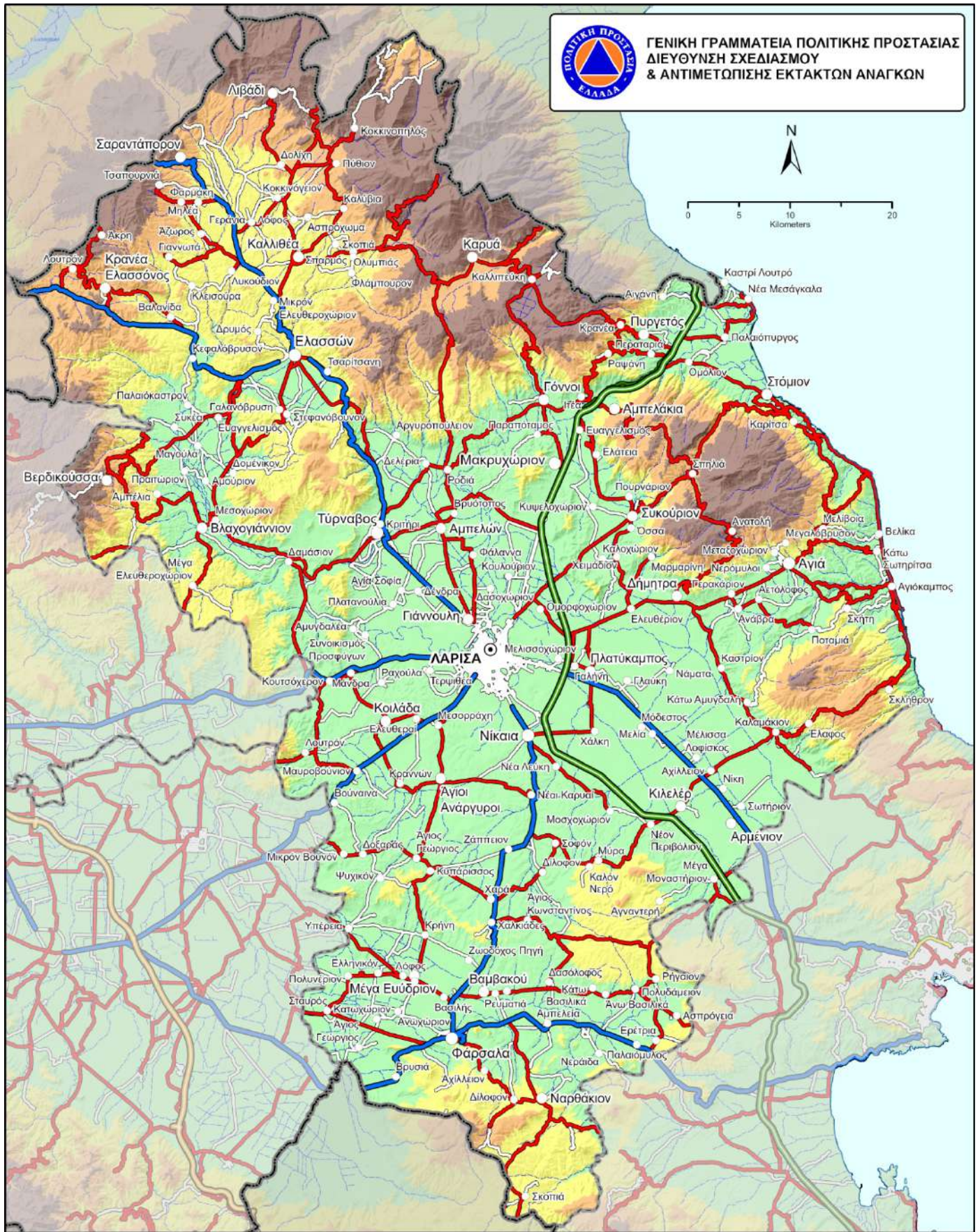

ΠΟΛΙΤΙΚΗ ΠΡΟΣΤΑΣΙΑ
ΕΛΛΑΔΑ

ΓΕΝΙΚΗ ΓΡΑΜΜΑΤΕΙΑ ΠΟΛΙΤΙΚΗΣ ΠΡΟΣΤΑΣΙΑΣ
ΔΙΕΥΘΥΝΣΗ ΣΧΕΔΙΑΣΜΟΥ
& ΑΝΤΙΜΕΤΩΠΙΣΗΣ ΕΚΤΑΚΤΩΝ ΑΝΑΓΚΩΝ

<p>ΧΑΡΤΗΣ ΑΡΜΟΔΙΟΤΗΤΩΝ ΣΥΝΤΗΡΗΣΗΣ ΟΔΙΚΟΥ ΔΙΚΤΥΟΥ ΠΕΡΙΦΕΡΕΙΑΚΗΣ ΕΝΟΤΗΤΑΣ ΛΑΡΙΣΑΣ</p>	<p>Αρμοδιότητες συντήρησης οδικού δικτύου</p> <ul style="list-style-type: none"> ΑΥΤΟΚΙΝΗΤΟΔΡΟΜΟΣ ΑΙΓΑΙΟΥ Α.Ε. ΑΥΤ. ΑΙΓΑΙΟΥ Α.Ε. ΠΑΛΑΙΑ ΧΑΡΑΞΗ ΟΔΟΣ ΚΕΝΤΡΙΚΗΣ ΕΛΛΑΔΟΣ Α.Ε. ΕΥΔΕ ΚΣΣΥ (ΠΑΡΑΠΛΕΥΡΟ) ΠΕΡΙΦΕΡΕΙΑ ΘΕΣΣΑΛΙΑΣ ΠΕΡΙΦΕΡΕΙΑΚΗ ΕΝΟΤΗΤΑ ΚΑΡΔΙΤΣΑΣ ΔΗΜΟΙ 	<p>ΥΠΟΜΝΗΜΑ</p> <p>Οικισμοί</p> <ul style="list-style-type: none"> ● Έδρα Περιφερειακής Ενότητας ○ Έδρα Δήμου ○ Έδρα Δημοτικής Ενότητας ○ Λοιποί Οικισμοί 	<p>Υψομετρικές κλάσεις</p> <ul style="list-style-type: none"> Πεδινή: 0 - 300 μ. Λοφώδης: 301 - 600 μ. Ημιορεινή: 601 - 900 μ. Ορεινή: > 900 μ. 	<p>Οι αρμοδιότητες συντήρησης του οδικού δικτύου προέκυψαν από τα ψηφιακά δεδομένα που διαθέτει η ΓΤΠΠ μετά την ενσωμάτωση των αρμοδιοτήτων συντήρησης όπως αναφέρονται στην απόφαση του Γενικού Γραμματέα Περιφέρειας Θεσσαλίας υπ' αριθμ. 384/06-11-2007 (ΦΕΚ 2154Β/2007) και επικυρωθηκαν από την Δ/νση Τεχνικών Υπηρεσιών Λάρισας.</p> <p>Για την δημιουργία του χάρτη σε περιβάλλον GIS εργάστηκαν οι υπάλληλοι της ΓΤΠΠ: Κική Τεστίμπαση, Δασολόγος, MSc GIS Ανδρέας Αντωνόπουλος, Γεωλόγος, MSc, PhD</p> <p>Σεπτέμβριος 2020</p>
--	--	--	--	---

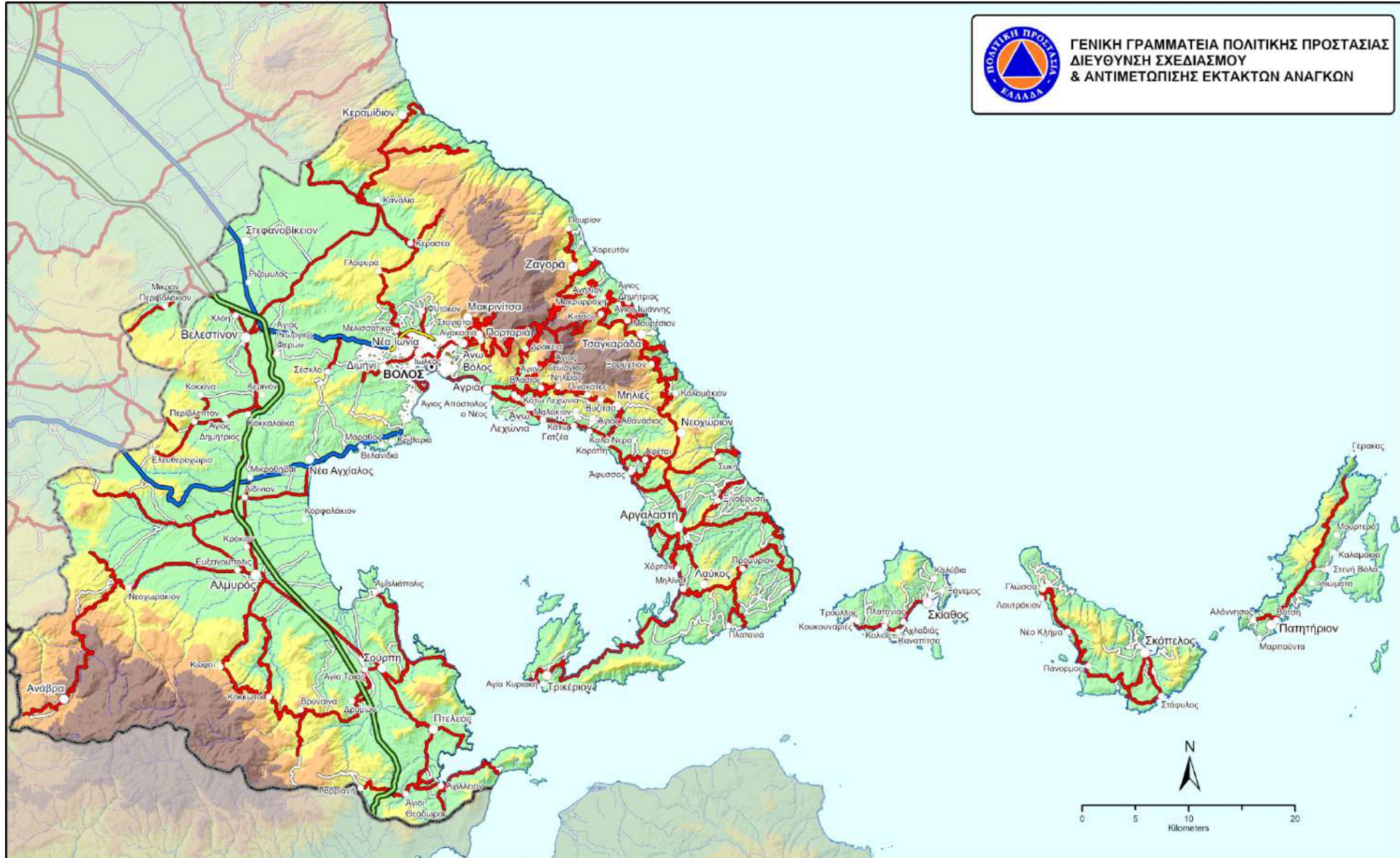

**ΓΕΝΙΚΗ ΓΡΑΜΜΑΤΕΙΑ ΠΟΛΙΤΙΚΗΣ ΠΡΟΣΤΑΣΙΑΣ
ΔΙΕΥΘΥΝΣΗ ΣΧΕΔΙΑΣΜΟΥ
& ΑΝΤΙΜΕΤΩΠΙΣΗΣ ΕΚΤΑΚΤΩΝ ΑΝΑΓΚΩΝ**

ΧΑΡΤΗΣ ΑΡΜΟΔΙΟΤΗΤΩΝ ΣΥΝΤΗΡΗΣΗΣ ΟΔΙΚΟΥ ΔΙΚΤΥΟΥ ΠΕΡΙΦΕΡΕΙΑΚΗΣ ΕΝΟΤΗΤΑΣ ΜΑΓΝΗΣΙΑΣ & ΣΠΟΡΑΔΩΝ		ΥΠΟΜΝΗΜΑ		
	ΑΥΤΟΚΙΝΗΤΟΔΡΟΜΟΣ ΑΙΓΑΙΟΥ Α.Ε.		Εδρα Περιφερειακής Ενότητας	
	ΕΥΔΕ ΚΣΣΥ (ΠΑΡΑΠΛΕΥΡΟ)		Εδρα Δήμου	
	ΠΕΡΙΦΕΡΕΙΑ ΘΕΣΣΑΛΙΑΣ		Εδρα Δημοτικής Ενότητας	
	ΠΕΡΙΦΕΡΕΙΑΚΗ ΕΝΟΤΗΤΑ ΜΑΓΝΗΣΙΑΣ		Λοιποί Οικισμοί	
	ΔΗΜΟΙ			
		Υψομετρικές κλάσεις		Πεδινή: 0 - 300 μ.
				Λοφώδης: 301 - 600 μ.
				Ημιορεινή: 601 - 900 μ.
				Ορεινή: > 900 μ.

Οι αρμοδιότητες συντήρησης του οδικού δικτύου προέκυψαν από τα ψηφιακά δεδομένα που διαθέτει η ΓΓΠΠ μετά την ενσωμάτωση των αρμοδιοτήτων συντήρησης όπως αναφέρονται στην απόφαση του Γενικού Γραμματέα Περιφέρειας Θεσσαλίας υπ' αριθμ. 3841/06-11-2007 (ΦΕΚ 2154Β/2007) και επικυρώθηκαν από την Δνση Τεχνικών Υπηρεσιών Μαγνησίας.

Για την δημιουργία του χάρτη σε περιβάλλον GIS εργάστηκαν οι υπάλληλοι της ΓΓΠΠ: Κική Τεστεμπαση, Δασολόγος, MSc GIS, Ανδρέας Αντωνάκος, Γεωλόγος, MSc, PhD

Σεπτέμβριος 2020

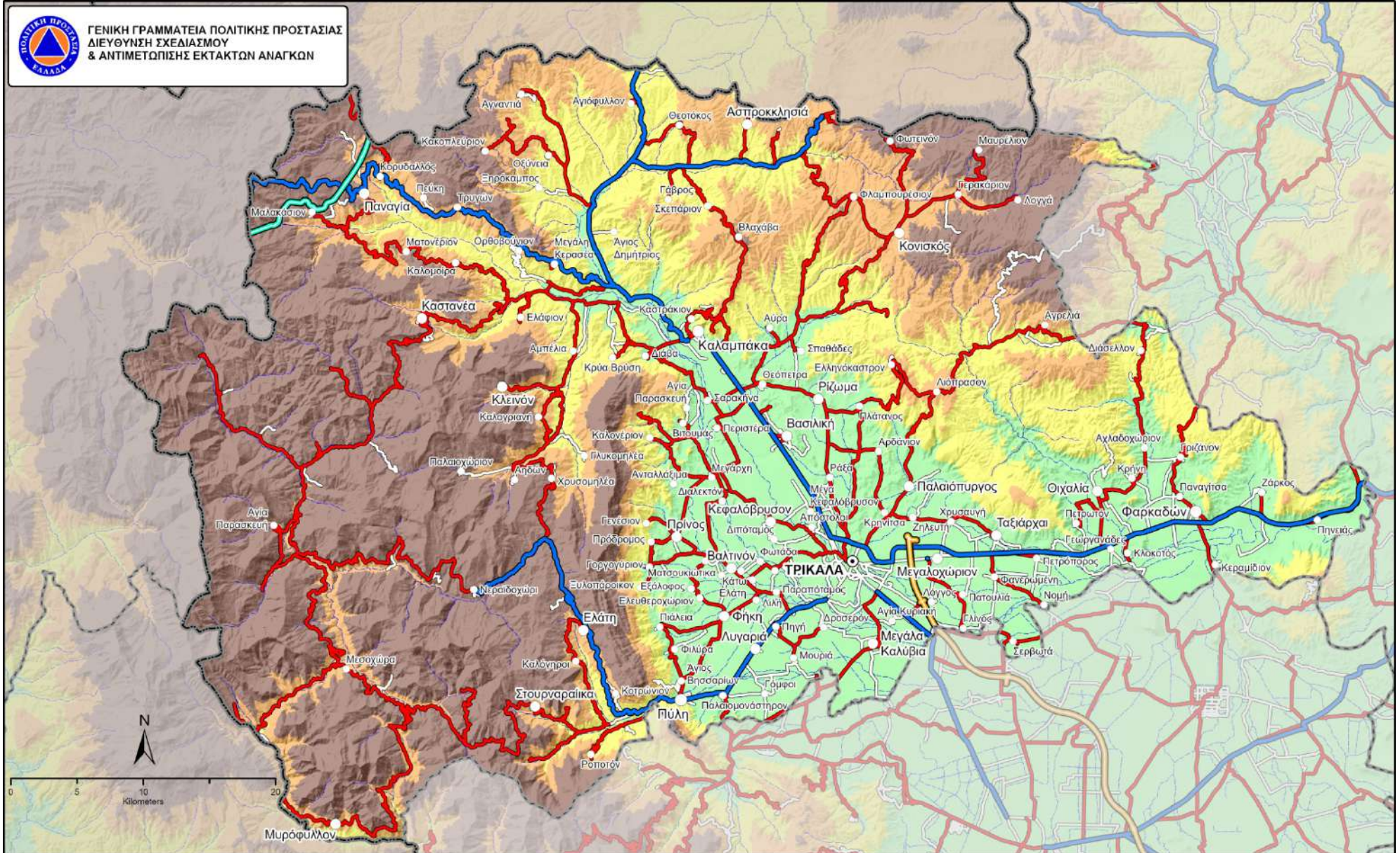

<p>ΧΑΡΤΗΣ ΑΡΜΟΔΙΟΤΗΤΩΝ ΣΥΝΤΗΡΗΣΗΣ ΟΔΙΚΟΥ ΔΙΚΤΥΟΥ ΠΕΡΙΦΕΡΕΙΑΚΗΣ ΕΝΟΤΗΤΑΣ ΤΡΙΚΑΛΩΝ</p>	<p>Αρμοδιότητες συντήρησης οδικού δικτύου Οικισμοί</p> <ul style="list-style-type: none"> — ΟΔΟΣ ΚΕΝΤΡΙΚΗΣ ΕΛΛΑΔΟΣ Α.Ε — ΕΓΓΝΑΤΙΑ ΟΔΟΣ Α.Ε. — ΠΕΡΙΦΕΡΕΙΑ ΘΕΣΣΑΛΙΑΣ — ΠΕΡΙΦΕΡΕΙΑΚΗ ΕΝΟΤΗΤΑ ΚΑΡΔΙΤΣΑΣ ΔΗΜΟΙ 	<p>ΥΠΟΜΝΗΜΑ</p> <p>Οικισμοί</p> <ul style="list-style-type: none"> ● Έδρα Περιφερειακής Ενότητας ● Έδρα Δήμου ● Έδρα Δημοτικής Ενότητας ● Λοιποί Οικισμοί <p>Υψομετρικές κλάσεις</p> <ul style="list-style-type: none"> Πεδιάκη: 0 - 300 μ. Λοφώδης: 301 - 600 μ. Ημιορεινή: 601 - 900 μ. Ορεινή: > 900 μ. 	<p>Οι αρμοδιότητες συντήρησης του οδικού δικτύου προέκυψαν από τα ψηφιακά δεδομένα που διαθέτει η ΓΓΠΠ, μετά την ενσωμάτωση των αρμοδιοτήτων συντήρησης όπως αναφέρονται στην απόφαση του Γενικού Γραμματέα Περιφέρειας Θεσσαλίας υπ' αριθμ. 3841/06-11-2007 (ΦΕΚ 2154Β/2007) και επικυρώθηκαν από την Δ/νση Τεχνικών Υπηρεσιών Τρικάλων με το 6733/29-10-2008, έγγραφο .</p> <p>Για την δημιουργία του χάρτη σε περιβάλλον GIS εργάστηκαν οι υπάλληλοι της ΓΓΠΠ: Κική Τσαπέτση, Δασολόγος, MSc GIS Ανδρέας Αντωνάκος, Γεωλόγος, MSc, PhD</p> <p>Σεπτέμβριος 2020</p>
---	---	--	---

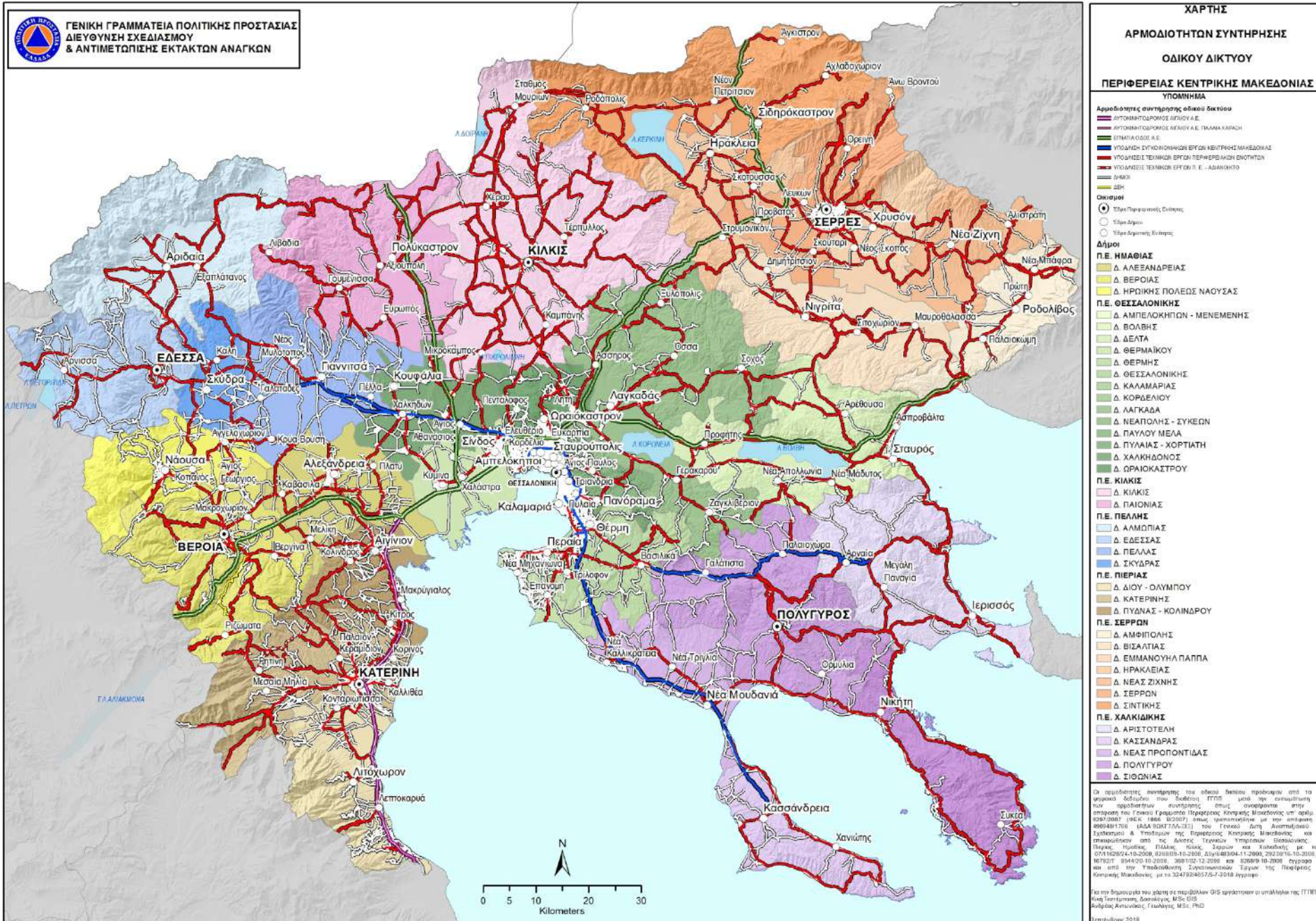

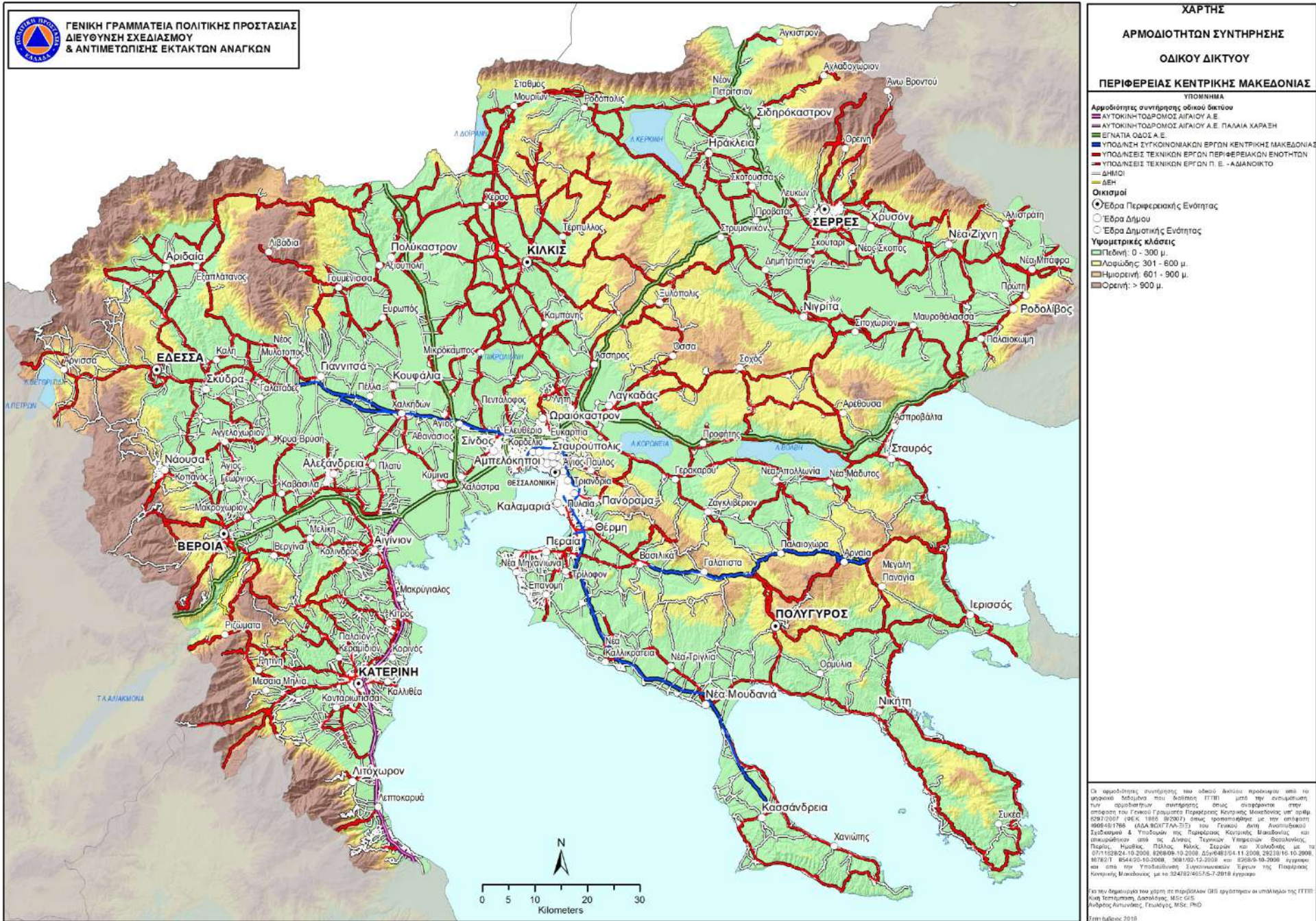

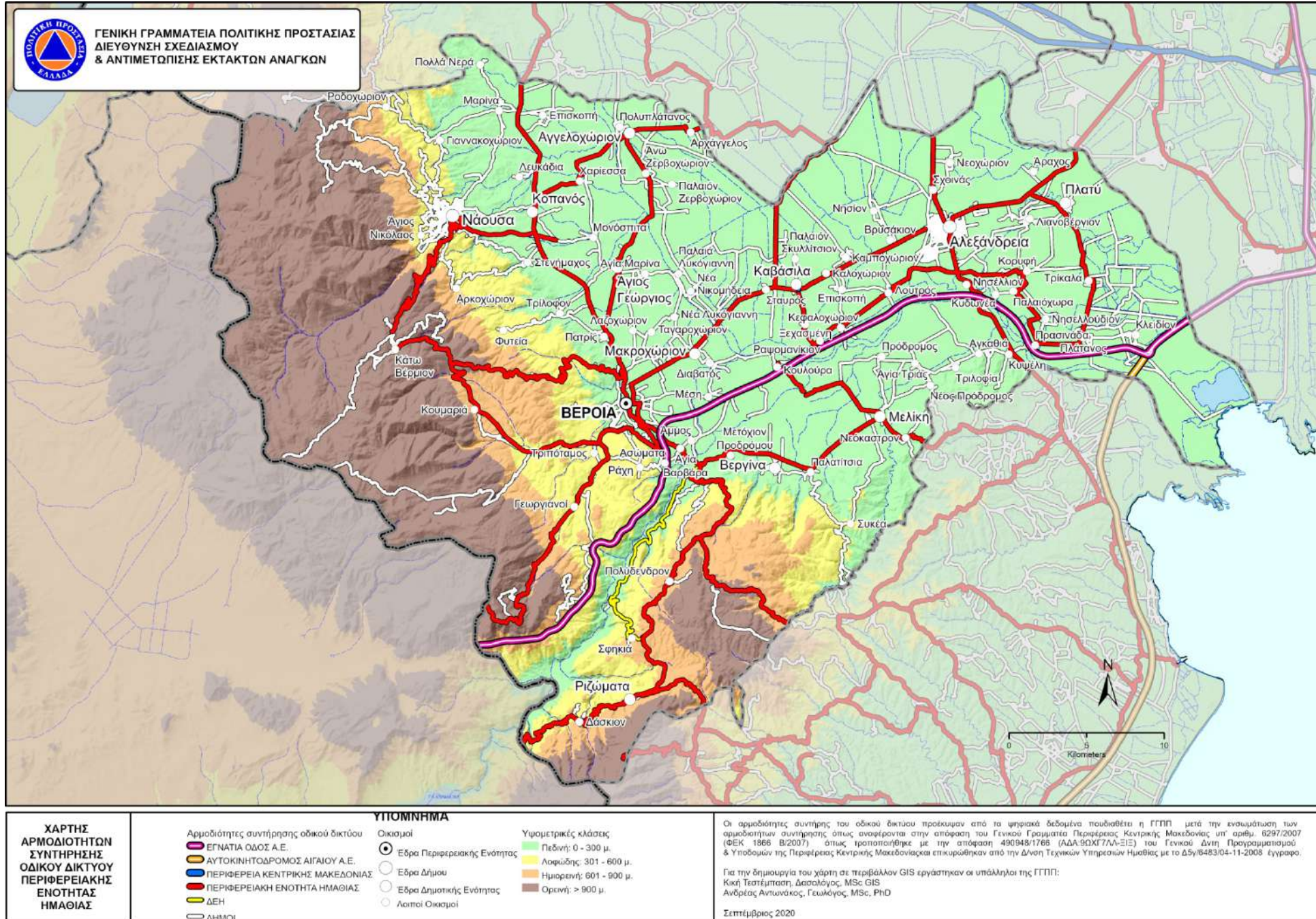

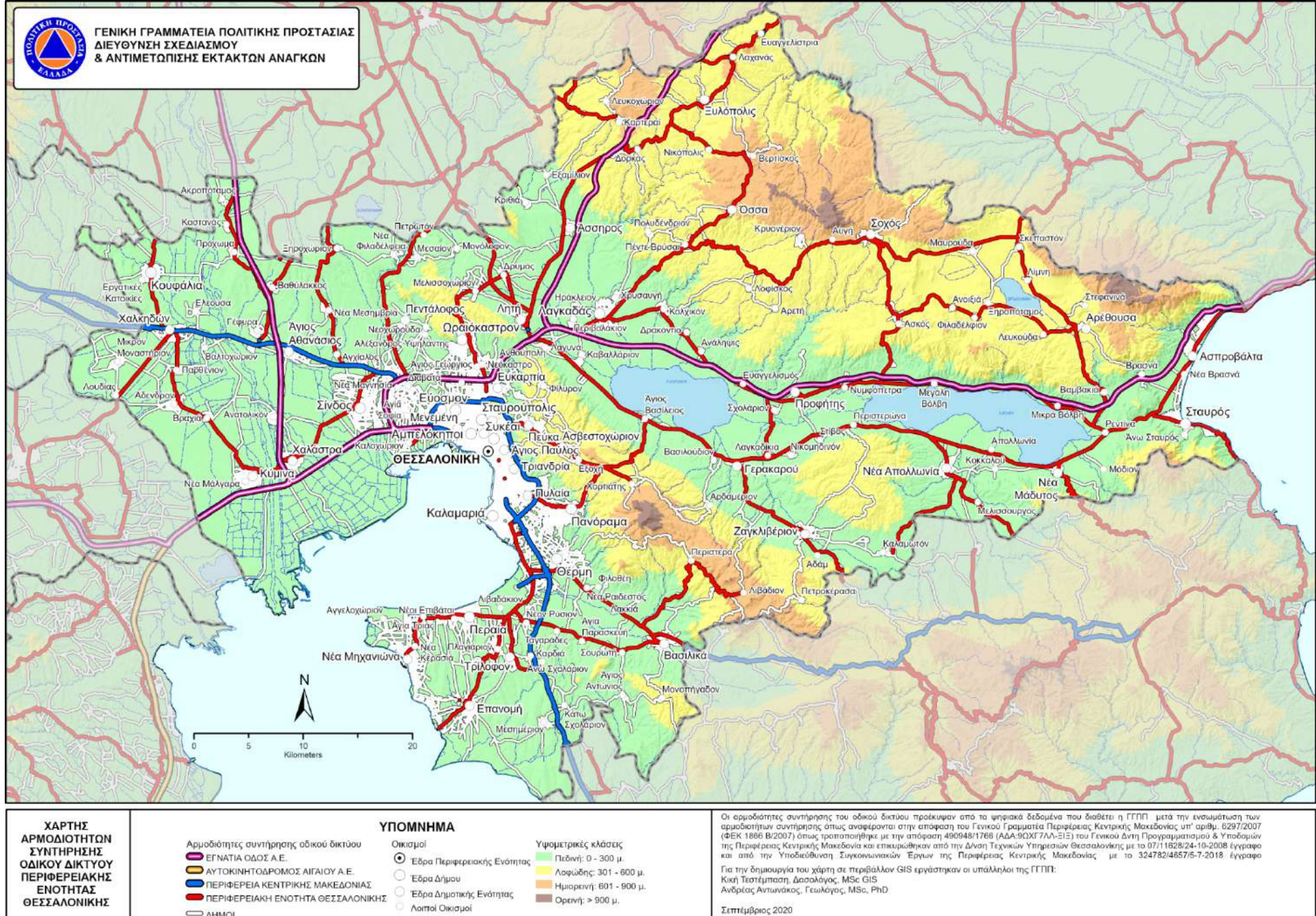

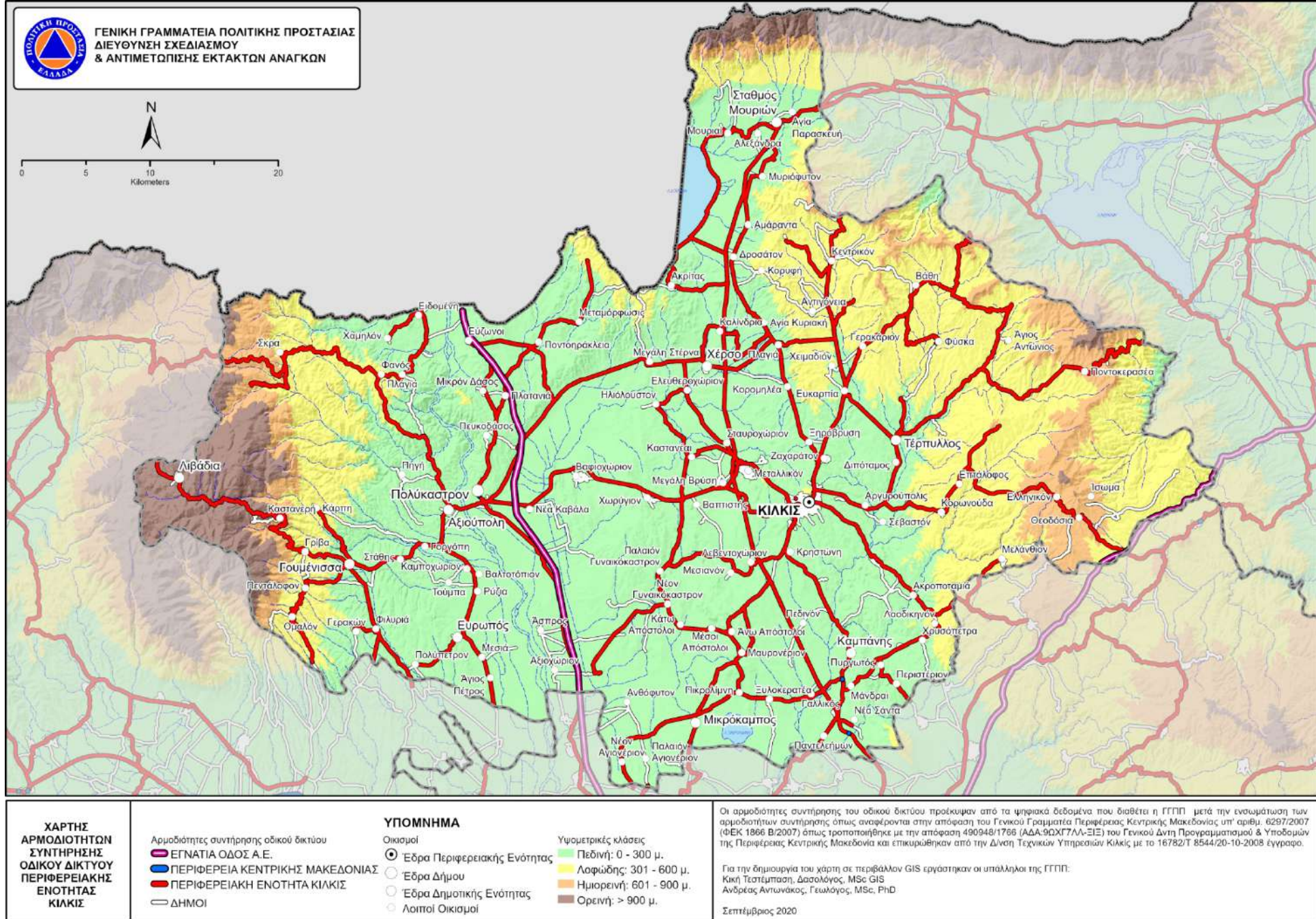

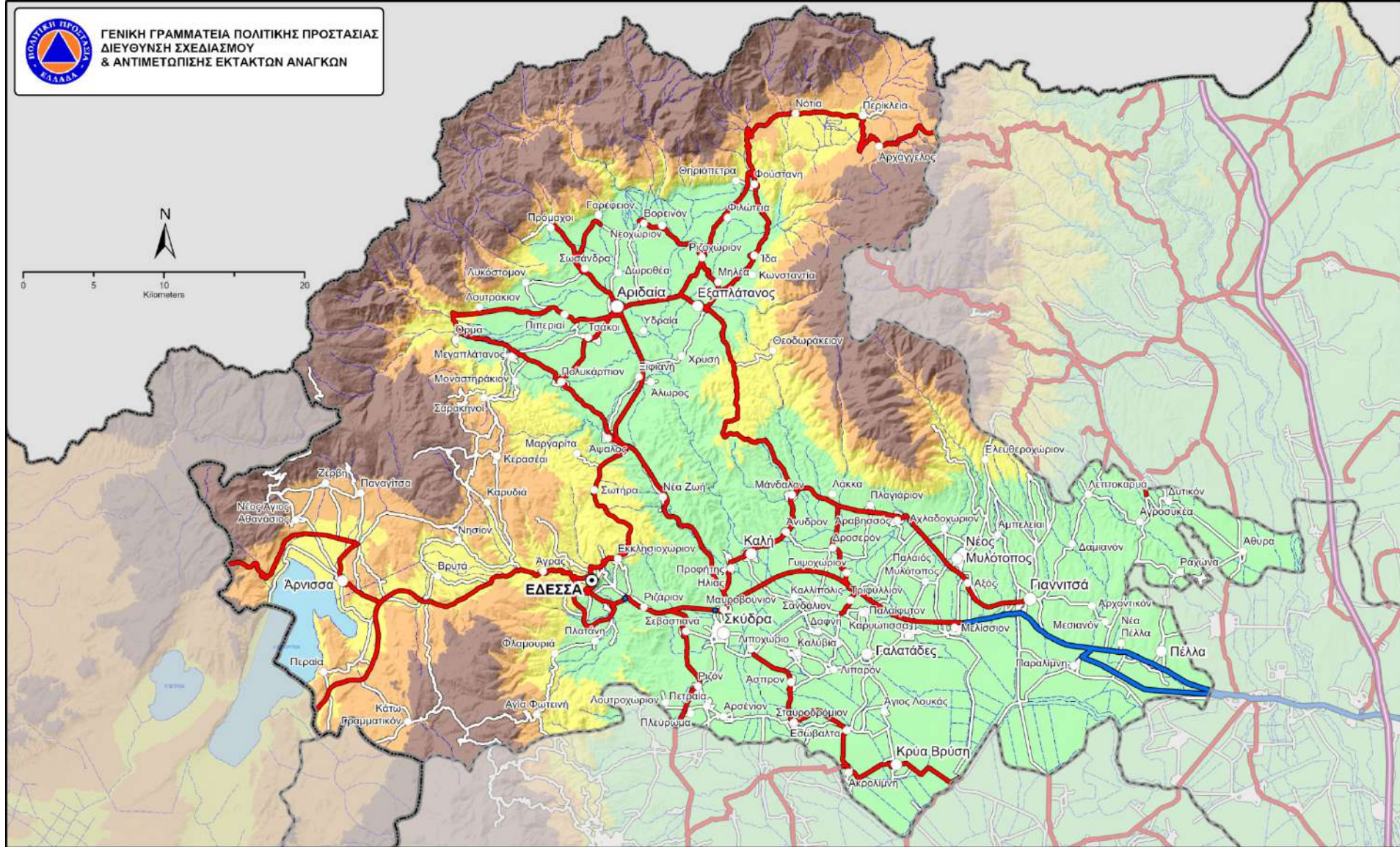

ΧΑΡΤΗΣ ΑΡΜΟΔΙΟΤΗΤΩΝ ΣΥΝΤΗΡΗΣΗΣ ΟΔΙΚΟΥ ΔΙΚΤΥΟΥ ΠΕΡΙΦΕΡΕΙΑΚΗΣ ΕΝΟΤΗΤΑΣ ΠΕΛΛΑΣ

- Αρμοδιότητες συντήρησης οδικού δικτύου
- ΕΓΝΑΤΙΑ ΟΔΟΣ Α.Ε.
 - ΠΕΡΙΦΕΡΕΙΑ ΚΕΝΤΡΙΚΗΣ ΜΑΚΕΔΟΝΙΑΣ
 - ΠΕΡΙΦΕΡΕΙΑΚΗ ΕΝΟΤΗΤΑ ΠΕΛΛΑΣ
 - ΔΗΜΟΙ

- ΥΠΟΜΝΗΜΑ**
- Οικισμοί
- Έδρα Περιφερειακής Ενότητας
 - Έδρα Δήμου
 - Έδρα Δημοτικής Ενότητας
 - Λοιποί Οικισμοί

- Υψομετρικές κλάσεις
- Πεδινή: 0 - 300 μ.
 - Λοφώδης: 301 - 600 μ.
 - Ημιορεινή: 601 - 900 μ.
 - Ορεινή: > 900 μ.

Οι αρμοδιότητες συντήρησης του οδικού δικτύου προέκυψαν από τα ψηφιακά δεδομένα που διαθέτει η ΓΓΠΠ, μετά την ενσωμάτωση των αρμοδιοτήτων συντήρησης όπως αναφέρονται στην απόφαση του Γενικού Γραμματέα Περιφέρειας Κεντρικής Μακεδονίας υπ' αριθμ. 6297/2007 (ΦΕΚ 1956 Β/2007) όπως τροποποιήθηκε με την 490948(1766)/20-11-2017 απόφαση του Γενικού Διευθ. Προγραμματισμού & Υποδομών.

Για την δημιουργία του χάρτη σε περιβάλλον GIS εργάστηκαν οι υπάλληλοι της ΓΓΠΠ:
Κική Τσατσίμπου, Δασολόγος, MSc GIS
Ανδρέας Αντωνιάκος, Γεωλόγος, MSc, PhD

Σεπτέμβριος 2020

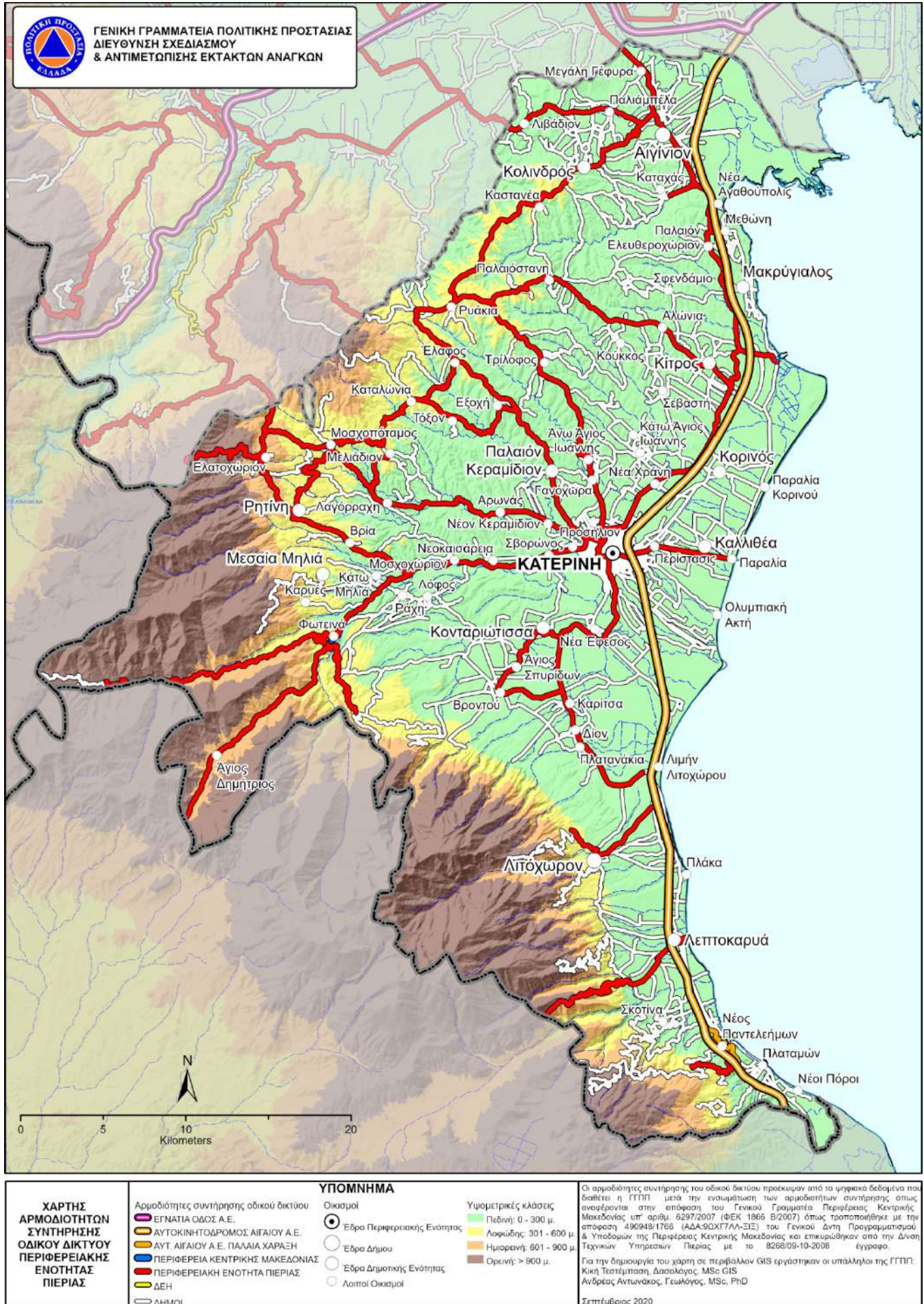

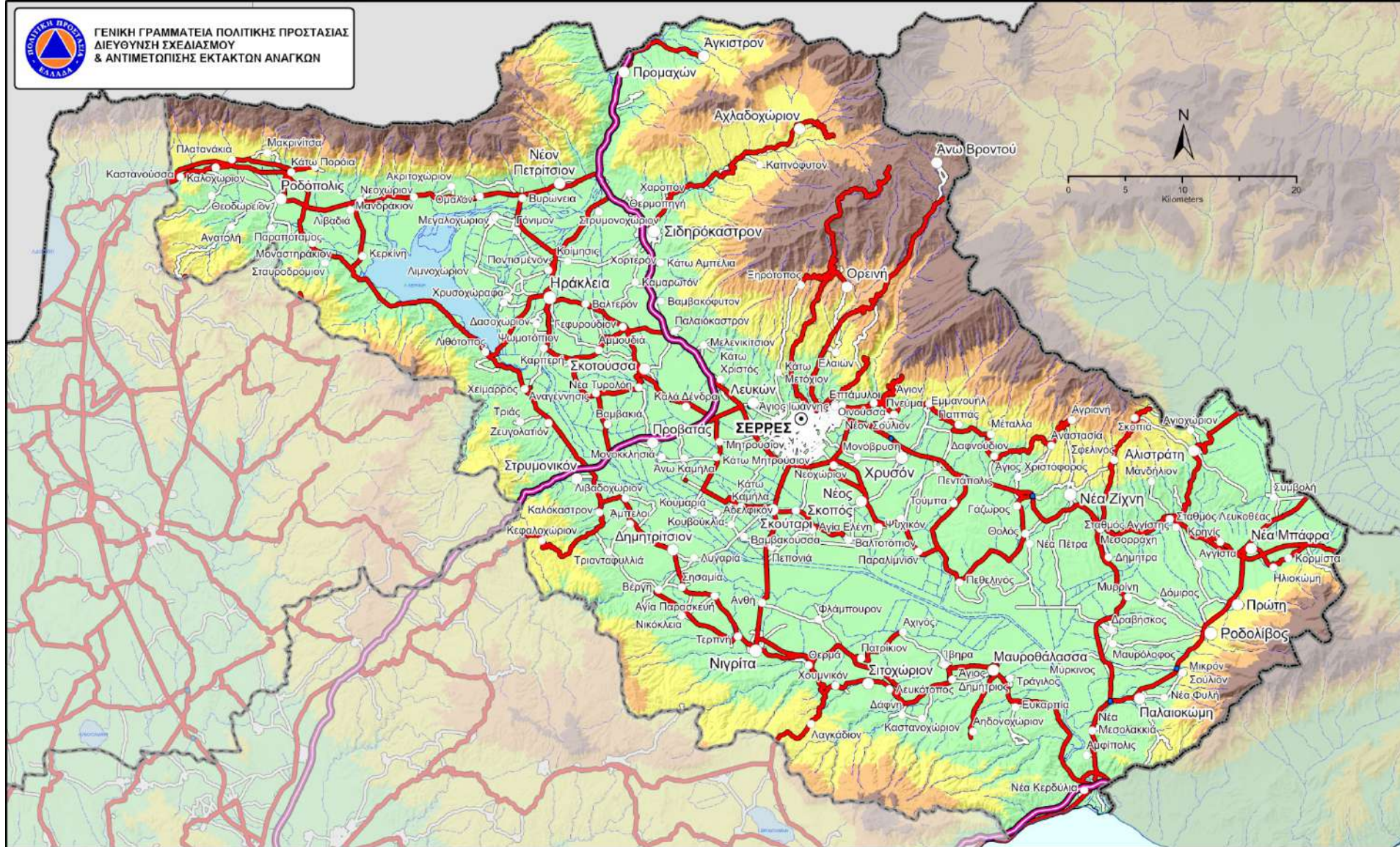

**ΓΕΝΙΚΗ ΓΡΑΜΜΑΤΕΙΑ ΠΟΛΙΤΙΚΗΣ ΠΡΟΣΤΑΣΙΑΣ
ΔΙΕΥΘΥΝΣΗ ΣΧΕΔΙΑΣΜΟΥ
& ΑΝΤΙΜΕΤΩΠΙΣΗΣ ΕΚΤΑΚΤΩΝ ΑΝΑΓΚΩΝ**

**ΧΑΡΤΗΣ
ΑΡΜΟΔΙΟΤΗΤΩΝ
ΣΥΝΤΗΡΗΣΗΣ
ΟΔΙΚΟΥ ΔΙΚΤΥΟΥ
ΠΕΡΙΦΕΡΕΙΑΚΗΣ
ΕΝΟΤΗΤΑΣ
ΣΕΡΡΩΝ**

Αρμοδιότητες συντήρησης οδικού δικτύου
 ΕΓΝΑΤΙΑ ΟΔΟΣ Α.Ε.
 ΠΕΡΙΦΕΡΕΙΑ ΚΕΝΤΡΙΚΗΣ ΜΑΚΕΔΟΝΙΑΣ
 ΠΕΡΙΦΕΡΕΙΑΚΗ ΕΝΟΤΗΤΑ ΣΕΡΡΩΝ
 ΔΗΜΟΙ

ΥΠΟΜΝΗΜΑ
Οικισμοί
 ● Έδρα Περιφερειακής Ενότητας
 ○ Έδρα Δήμου
 ○ Έδρα Δημοτικής Ενότητας
 ○ Λοιποί Οικισμοί
Υψομετρικές κλάσεις
 Πεδινή: 0 - 300 μ.
 Λοφώδης: 301 - 600 μ.
 Ημιορεινή: 601 - 900 μ.
 Ορεινή: > 900 μ.

Οι αρμοδιότητες συντήρησης του οδικού δικτύου προέκυψαν από τα ψηφιακά δεδομένα που διαθέτει η ΓΓΠΠ μετά την ενσωμάτωση των αρμοδιοτήτων συντήρησης όπως αναφέρονται στην απόφαση του Γενικού Γραμματέα Περιφέρειας Κεντρικής Μακεδονίας υπ' αριθμ. 6297/2007 (ΦΕΚ 1866 Β/2007) όπως τροποποιήθηκε με την απόφαση 490948/1766 (ΑΔΑ:9ΟΧ17ΛΛ-ΞΙΞ) του Γενικού Διευθυντή Προγραμματισμού & Υποδομών της Περιφέρειας Κεντρικής Μακεδονίας και επικυρώθηκαν από την Δίπλη Τεχνική Υπηρεσία των Σερρών με το 3681/02-12-2008 έγγραφο.
 Για την δημιουργία του χάρτη σε περιβάλλον GIS εργάστηκαν οι υπαλλήλοι της ΓΓΠΠ:
 Κική Τσατσηπίση, Δασολόγος, MSc GIS
 Ανδρέας Αντωνόπουλος, Γεωλόγος, MSc, PhD
 Σεπτέμβριος 2020

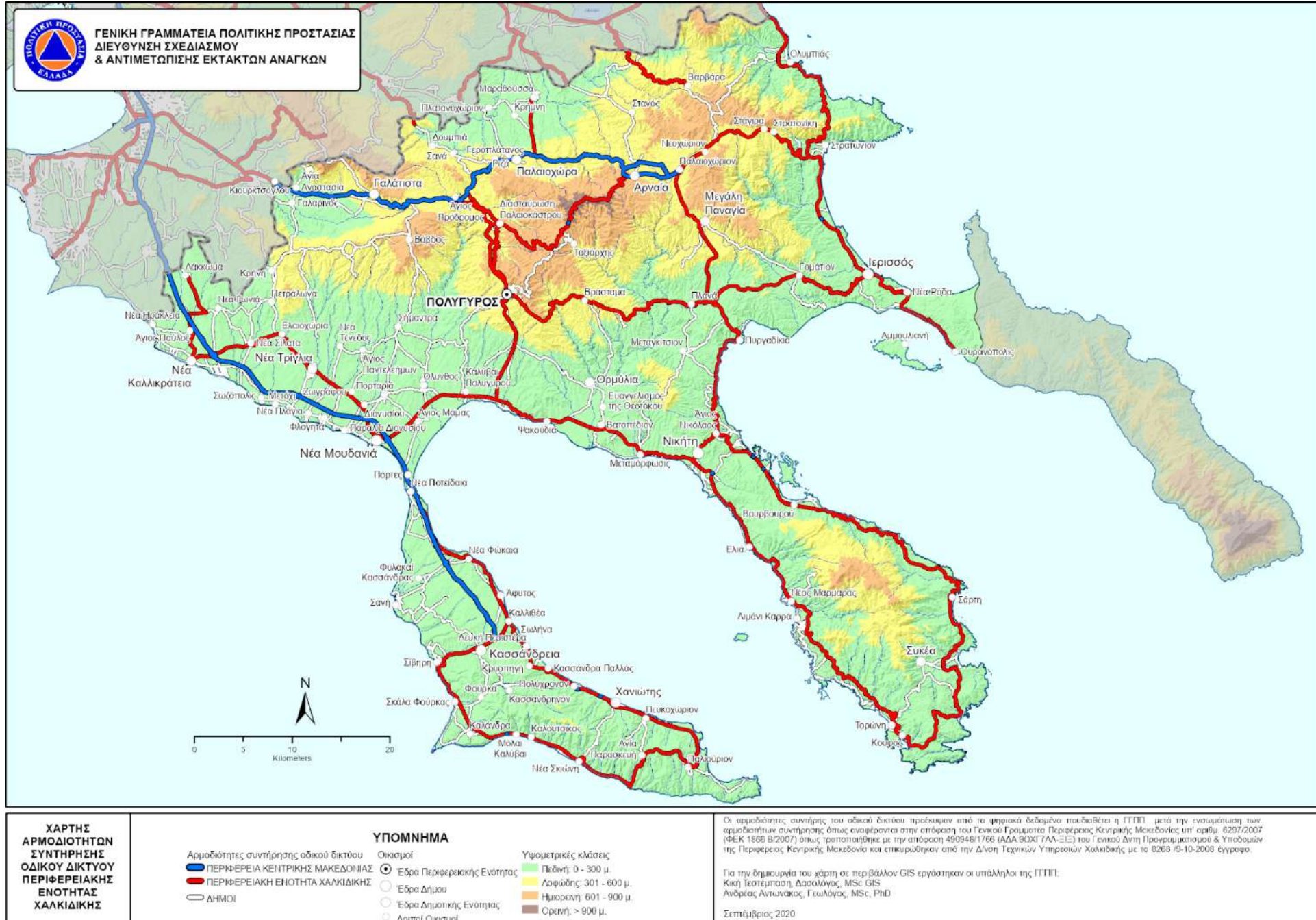

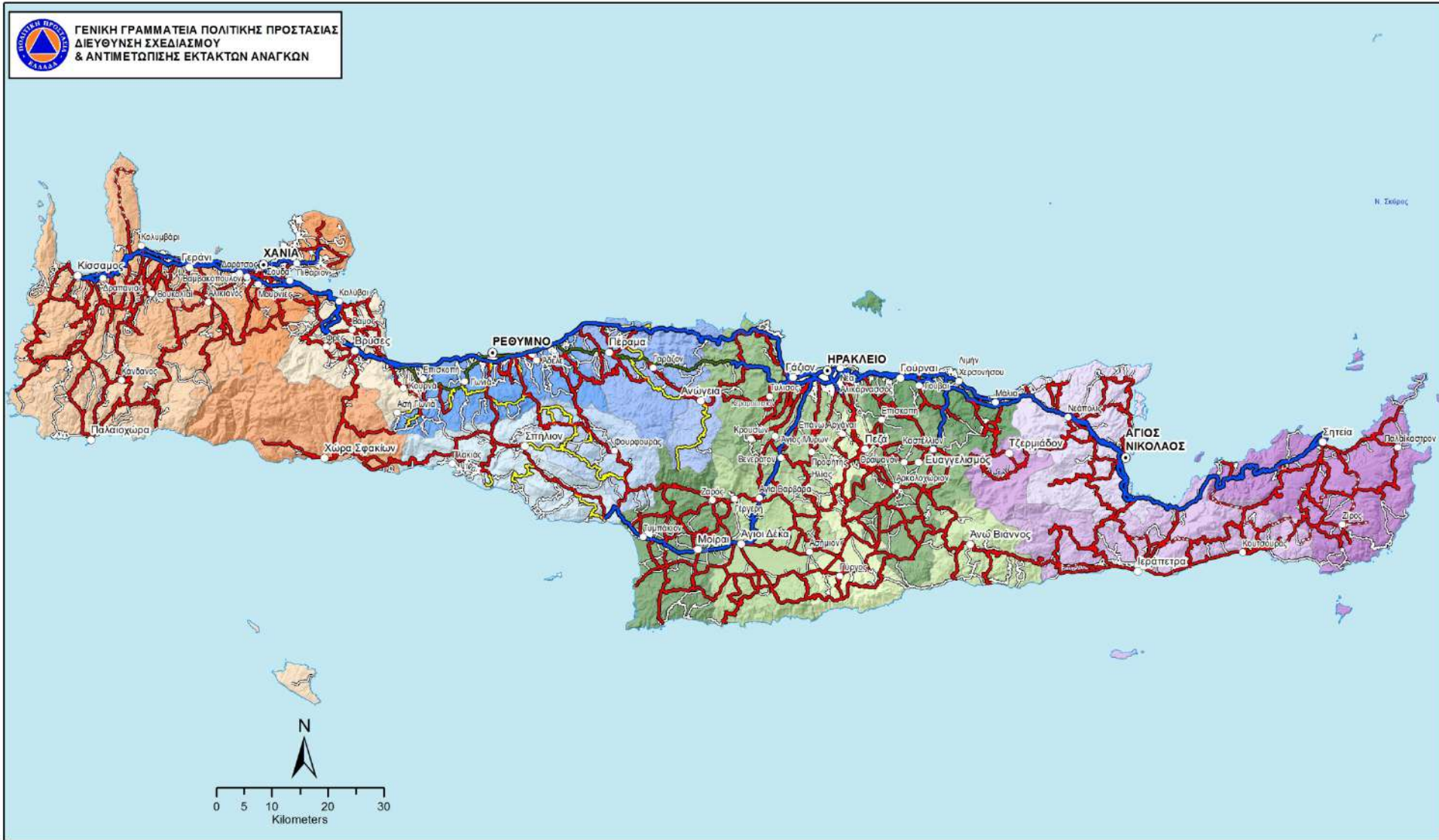

ΧΑΡΤΗΣ		ΥΠΟΜΝΗΜΑ			
ΑΡΜΟΔΙΟΤΗΤΩΝ ΣΥΝΤΗΡΗΣΗΣ ΟΔΙΚΟΥ ΔΙΚΤΥΟΥ ΠΕΡΙΦΕΡΕΙΑΣ ΚΡΗΤΗΣ		Οικισμοί	Π.Ε. ΗΡΑΚΛΕΙΟΥ	Π.Ε. ΧΑΝΙΩΝ	<p>Οι αρμοδιότητες συντήρησης του Εθνικού και του Επαρχιακού δικτύου της Περιφέρειας Κρήτης καθορίζονται από χωροταξικά εκδοθείσες αποφάσεις:</p> <p>α) Την υπ αριθμ. 1341/18-08-2017 απόφαση του Γ.Γ. Περιφέρειας Κρήτης (ΦΕΚ 1761/04-09-2007 τ. Β').</p> <p>β) Την υπ αριθμ. 2221/15-11-2007 απόφαση του Γ.Γ. Περιφέρειας Κρήτης (ΦΕΚ 2398/19-12-2007 τ. Β').</p> <p>γ) Την υπ αριθμ. 3252/12-11-2010 απόφαση του Γ.Γ. Περιφέρειας Κρήτης (ΦΕΚ 1903/07-12-2010 τ. Β') και</p> <p>δ) Την υπ αριθμ. 2189/832/21443/Γ/31-10-2013 (ΦΕΚ 2838/2013 τ. Β') απόφαση του υπουργού ΥΠΟΜΟΕΔ για την έγκριση του Βασικού Κανονισμού Λειτουργίας της ΟΔΚ Α.Ε.</p> <p>Σύμφωνα με τα παραπάνω, η αρμοδιότητα συντήρησης της 90 ΠΕΟ από Κασσίδι, Κισάμους μέχρι Σητεία και του λοιπού Εθνικού δικτύου (Τοπικών Εθνικού δικτύου) ανήκει κατά τμήματα αυτών στην Περιφέρεια Κρήτης αλλά και στους αντίστοιχους Δήμους όπως περιγράφεται στις (α), (β) και (γ) σχετικές αποφάσεις. Το ίδιο ισχύει και για το Επαρχιακό δίκτυο της Περιφέρειας Κρήτης.</p> <p>Η αρμοδιότητα συντήρησης επί της ορ. 90 ΝΕΟ δηλαδή επί του ΒΟΑΚ (Βορείος Οδικός Άξονας Κρήτης) ανήκει κατά τμήματα αυτού στην ΟΔΚ Α.Ε. σύμφωνα με τη (δ) προαναφερμένη απόφαση και στην Περιφέρεια Κρήτης.</p> <p>Για την δημιουργία του χάρτη σε περιβάλλον GIS εργάστηκαν οι υπαλλήλοι της ΓΓΠΠ:</p> <p>Κική Τσιτσέμπαση, Δασολόγος, MSc GIS</p> <p>Ανδρέας Αντωνιάδης, Γεωλόγος, MSc, PhD</p> <p>Φεβρουάριος 2018</p>
ΑΡΜΟΔΙΟΤΗΤΩΝ ΣΥΝΤΗΡΗΣΗΣ ΟΔΙΚΟΥ ΔΙΚΤΥΟΥ ΠΕΡΙΦΕΡΕΙΑΣ ΚΡΗΤΗΣ		<p>● Έδρα Περιφερειακής Ενότητας</p> <p>○ Έδρα Δήμου</p> <p>○ Έδρα Δημοτικής Ενότητας</p> <p>Δήμοι</p> <p>Π.Ε. ΗΡΑΚΛΕΙΟΥ</p> <p>Δ. ΑΡΧΑΝΩΝ - ΑΣΤΕΡΟΥΣΣΙΩΝ</p> <p>Δ. ΒΑΝΝΙΩΝ</p> <p>Π.Ε. ΛΑΣΙΘΙΟΥ</p> <p>Δ. ΑΓΙΟΥ ΝΙΚΟΛΑΟΥ</p> <p>Δ. ΙΕΡΑΠΕΤΡΑΣ</p> <p>Π.Ε. ΡΕΘΥΜΝΗΣ</p> <p>Δ. ΣΙΤΕΙΑΣ</p> <p>Δ. ΑΓΙΟΥ ΒΑΣΙΛΕΙΟΥ</p> <p>Δ. ΑΜΑΡΙΟΥ</p> <p>Δ. ΜΥΛΟΠΟΤΑΜΟΥ</p> <p>Δ. ΡΕΘΥΜΝΗΣ</p> <p>Π.Ε. ΧΑΝΙΩΝ</p> <p>Δ. ΑΠΟΚΟΡΟΝΟΥ</p> <p>Δ. ΓΑΥΔΟΥ</p> <p>Δ. ΚΑΝΤΑΡΙΟΥ - ΣΕΙΘΙΟΥ</p> <p>Δ. ΚΙΣΣΑΜΟΥ</p> <p>Δ. ΠΛΑΤΑΝΙΑ</p> <p>Δ. ΣΦΑΚΙΩΝ</p> <p>Δ. ΧΑΝΙΩΝ</p>			

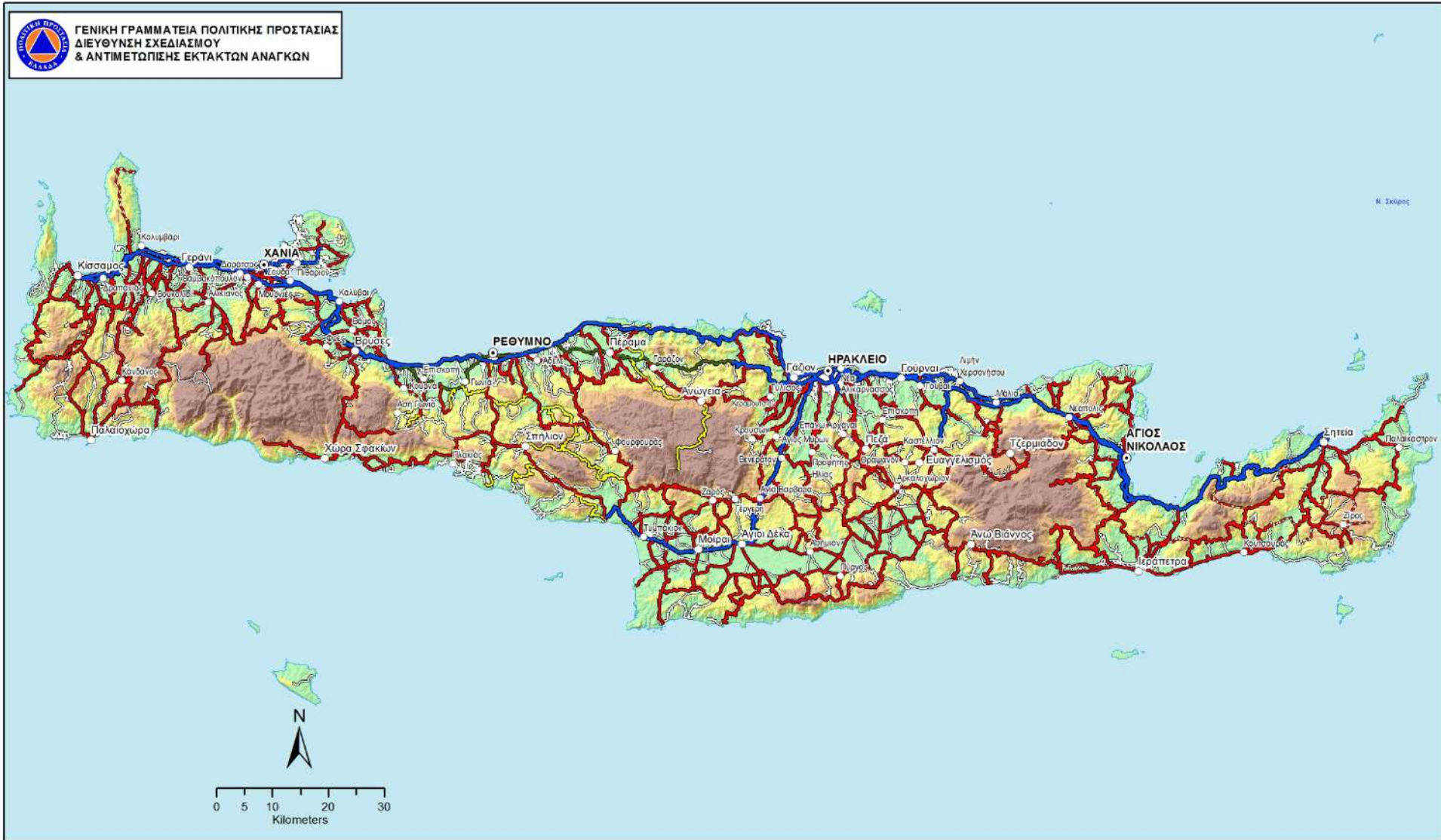

ΧΑΡΤΗΣ		ΥΠΟΜΝΗΜΑ	
ΑΡΜΟΔΙΟΤΗΤΩΝ ΣΥΝΤΗΡΗΣΗΣ ΟΔΙΚΟΥ ΔΙΚΤΥΟΥ ΠΕΡΙΦΕΡΕΙΑΣ ΚΡΗΤΗΣ	Αρμοδιότητες συντήρησης οδικού δικτύου ■ ΠΕΡΙΦΕΡΕΙΑ ΚΡΗΤΗΣ ■ ΠΕΡΙΦΕΡΕΙΑ ΚΡΗΤΗΣ ΠΑΛΑΙΟ ■ ΠΕΡΙΦΕΡΕΙΑΚΕΣ ΕΝΟΤΗΤΕΣ ΚΡΗΤΗΣ (ΕΠΑΡΧΙΑΚΟ) ■ ΠΕΡΙΦΕΡΕΙΑΚΕΣ ΕΝΟΤΗΤΕΣ ΚΡΗΤΗΣ (ΕΠΑΡΧΙΑΚΟ ΑΔΙΑΝΟΙΚΤΟ) ■ ΠΕΡΙΦΕΡΕΙΑΚΕΣ ΕΝΟΤΗΤΕΣ ΚΡΗΤΗΣ (ΕΠΑΡΧΙΑΚΟ ΔΕΥΤΕΡΕΥΟΝ) ■ ΔΗΜΟΙ	Οικισμοί CODE ● Έδρα Περιφερειακής Ενότητας ○ Έδρα Δήμου ○ Έδρα Δημοτικής Ενότητας	Υψομετρικές κλάσεις ■ Πεδινή: 0 - 300 μ. ■ Λοφώδης: 301 - 600 μ. ■ Ημιορεινή: 601 - 900 μ. ■ Ορεινή: > 900 μ.
	Αρμοδιότητες συντήρησης του Εθνικού και του Επαρχιακού δικτύου της Περιφέρειας Κρήτης καθορίζονται από παραρτάσια εκδοθείσας απόφασης: α) Την υπ αριθμ. 1341/16-08-2017 απόφαση του Γ.Γ. Περιφέρειας Κρήτης (Φ.ΕΚ 1761/04-09-2007 1. Β'). β) Την υπ αριθμ. 2221/15-11-2007 απόφαση του Γ.Γ. Περιφέρειας Κρήτης (Φ.ΕΚ 2386/19-12-2007 1. Β'). γ) Την υπ αριθμ. 3292/13-11-2010 απόφαση του Γ.Γ. Περιφέρειας Κρήτης (Φ.ΕΚ 1903/07-12-2010 1. Β') και δ) Την υπ αριθμ. Δ16/Β32/2/443/731-10-2013 (Φ.ΕΚ 2836/2013 1. Β') απόφαση του υπουργού ΥΠΟΜΕΑΙ για την έγκριση του Βασικού Κανονισμού Λειτουργίας της ΟΔΚ Α.Ε. Σύμφωνα με τα παραπάνω, η αρμοδιότητα συντήρησης της 90 Π.Ε.Ο από Κασσέλι Κισσάμου μέχρι Σητεία και του λοιπού Εθνικού δικτύου (Τριτωνίδιο Εθνικό δίκτυο) ανήκει κατά τμήματα αυτών στην Περιφέρεια Κρήτης αλλά και στους αντίστοιχους Δήμους όπως περιγράφεται στις (α), (β) και (γ) σχετικές αποφάσεις. Το ίδιο ισχύει και για το Επαρχιακό δίκτυο της Περιφέρειας Κρήτης. Η αρμοδιότητα συντήρησης επί της αρ. 90 Ν.Ε.Ο δηλαδή επί του Β.Ο.Α.Κ (Βορείος Οδικός Άξονας Κρήτης) ανήκει κατά τμήματα αυτού στην ΟΔΚ Α.Ε. σύμφωνα με τη (δ) προαναφερμένη απόφαση και στην Περιφέρεια Κρήτης.		
Για την δημιουργία του χάρτη σε περιβάλλον GIS εργάστηκαν οι υπαλλήλοι της ΓΓΠΠ: Νίκη Τσιλιμπίρη, Δασολόγος, MSc GIS Ανδρέας Αντωνιάδης, Γεωλόγος, MSc, PhD Φεβρουάριος 2018			

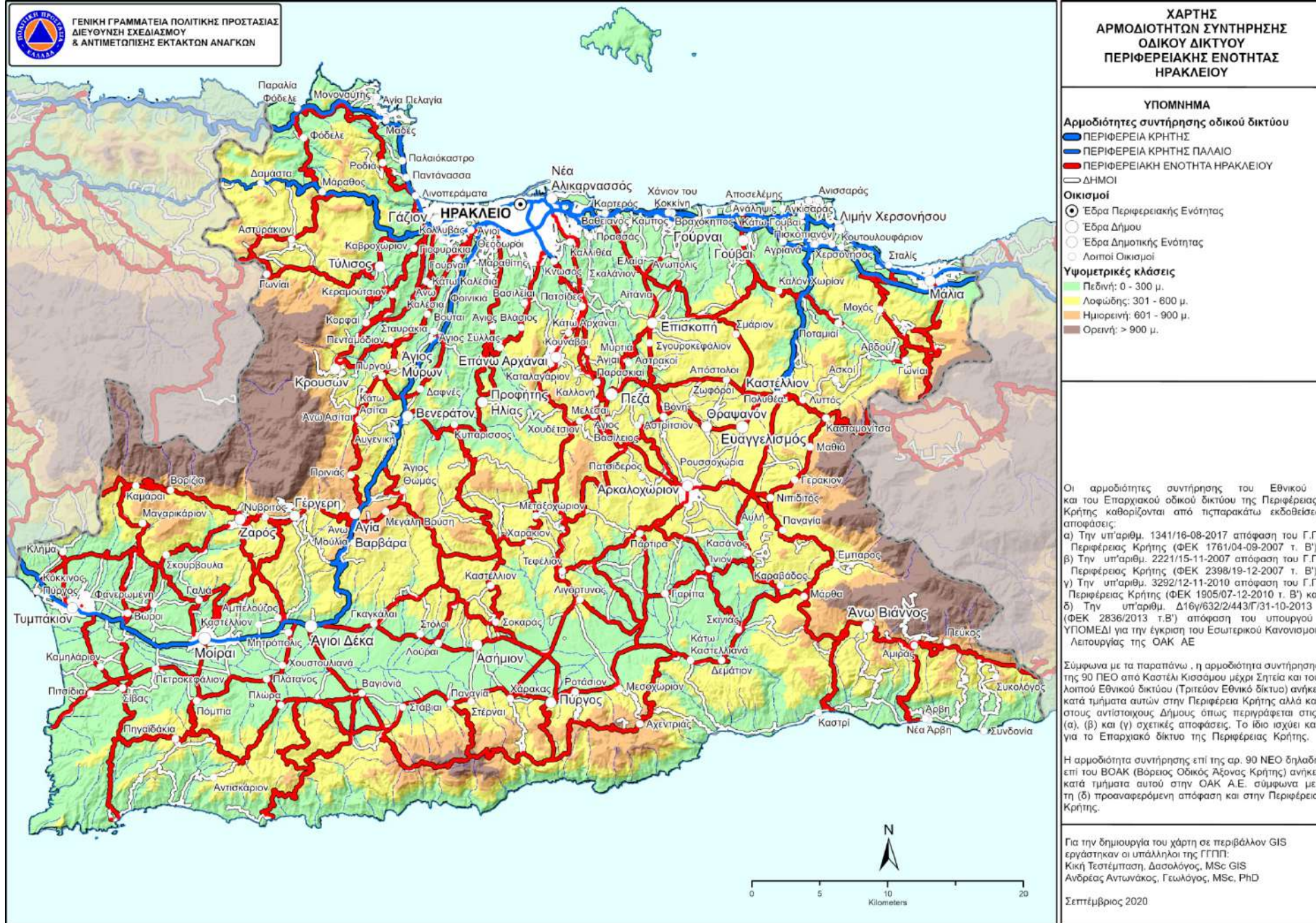

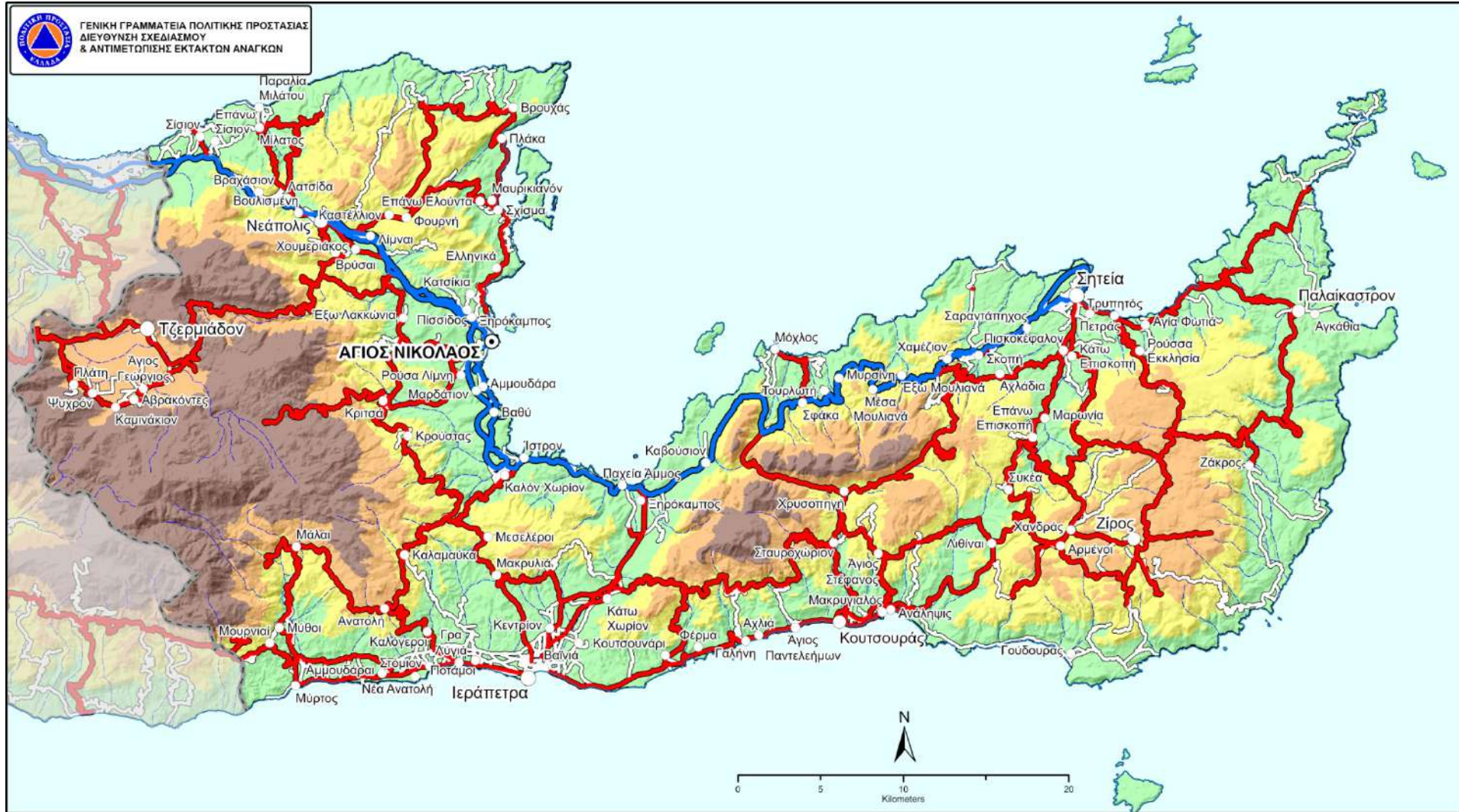

<p>ΧΑΡΤΗΣ ΑΡΜΟΔΙΟΤΗΤΩΝ ΣΥΝΤΗΡΗΣΗΣ ΟΔΙΚΟΥ ΔΙΚΤΥΟΥ ΠΕΡΙΦΕΡΕΙΑΚΗΣ ΕΝΟΤΗΤΑΣ ΛΑΣΙΘΙΟΥ</p>	<p>Αρμοδιότητες συντήρησης οδικού δικτύου Οικισμοί</p> <ul style="list-style-type: none"> ● ΠΕΡΙΦΕΡΕΙΑ ΚΡΗΤΗΣ ■ ΠΕΡΙΦΕΡΕΙΑ ΚΡΗΤΗΣ ΠΑΛΑΙΟ ■ ΠΕΡΙΦΕΡΕΙΑΚΗ ΕΝΟΤΗΤΑ ΛΑΣΙΘΙΟΥ — ΔΗΜΟΙ <p>ΥΠΟΜΝΗΜΑ</p> <ul style="list-style-type: none"> ● Έδρα Περιφερειακής Ενότητας ○ Έδρα Δήμου ○ Έδρα Δημοτικής Ενότητας ○ Λοιποί Οικισμοί <p>Υψομετρικές κλάσεις</p> <ul style="list-style-type: none"> ■ Πεδινή: 0 - 300 μ. ■ Λοφώδης: 301 - 600 μ. ■ Ημιορεινή: 601 - 900 μ. ■ Ορεινή: > 900 μ. 	<p>Οι αρμοδιότητες συντήρησης του Εθνικού και του Επαρχιακού οδικού δικτύου της Περιφέρειας Κρήτης καθορίζονται από τις παρακάτω εκδοθείσες αποφάσεις:</p> <p>α) Την υπ' αριθμ. 1341/16-08-2017 απόφαση του Γ.Γ. Περιφέρειας Κρήτης (ΦΕΚ 1761/04-09-2007 τ. Β').</p> <p>β) Την υπ' αριθμ. 2221/15-11-2007 απόφαση του Γ.Γ. Περιφέρειας Κρήτης (ΦΕΚ 2398/19-12-2007 τ. Β').</p> <p>γ) Την υπ' αριθμ. 3292/12-11-2010 απόφαση του Γ.Γ. Περιφέρειας Κρήτης (ΦΕΚ 1995/07-12-2010 τ. Β') και</p> <p>δ) Την υπ' αριθμ. Δ169/632/2/443/Γ/31-10-2013 (ΦΕΚ 2836/2013 τ. Β') απόφαση του υπουργού ΥΠΟΜΕΔΙ για την έγκριση του Εσωτερικού Κανονισμού Λειτουργίας της ΟΑΚ Α.Ε.</p> <p>Σύμφωνα με τα παραπάνω, η αρμοδιότητα συντήρησης της 90 ΠΕΟ από Καστέλι Κισσάμου μέχρι Σητεία και του λοιπού Εθνικού δικτύου (Τριπέσοις Εθνικό δίκτυο) ανήκει κατά τμήματα αυτών στην Περιφέρεια Κρήτης αλλά και στους αντίστοιχους Δήμους όπως περιγράφεται στις (α), (β) και (γ) σχετικές αποφάσεις. Το ίδιο ισχύει και για το Επαρχιακό δίκτυο της Περιφέρειας Κρήτης. Η αρμοδιότητα συντήρησης επί της αρ. 90 ΝΕΟ δηλαδή επί του ΒΟΑΚ (Βόρειος Οδικός Άξονας Κρήτης) ανήκει κατά τμήματα αυτού στην ΟΑΚ Α.Ε. σύμφωνα με τη (δ) προαναφερόμενη απόφαση και στην Περιφέρεια Κρήτης.</p> <p>Για την δημιουργία του χάρτη σε περιβάλλον GIS εργάστηκαν οι υπάλληλοι της ΓΓΠΠ: Κική Τσατέμπισση, Δασολόγος, MSc GIS Ανδρέας Αντωνάκος, Γεωλόγος, MSc, PhD Σεπτέμβριος 2020</p>
---	---	---

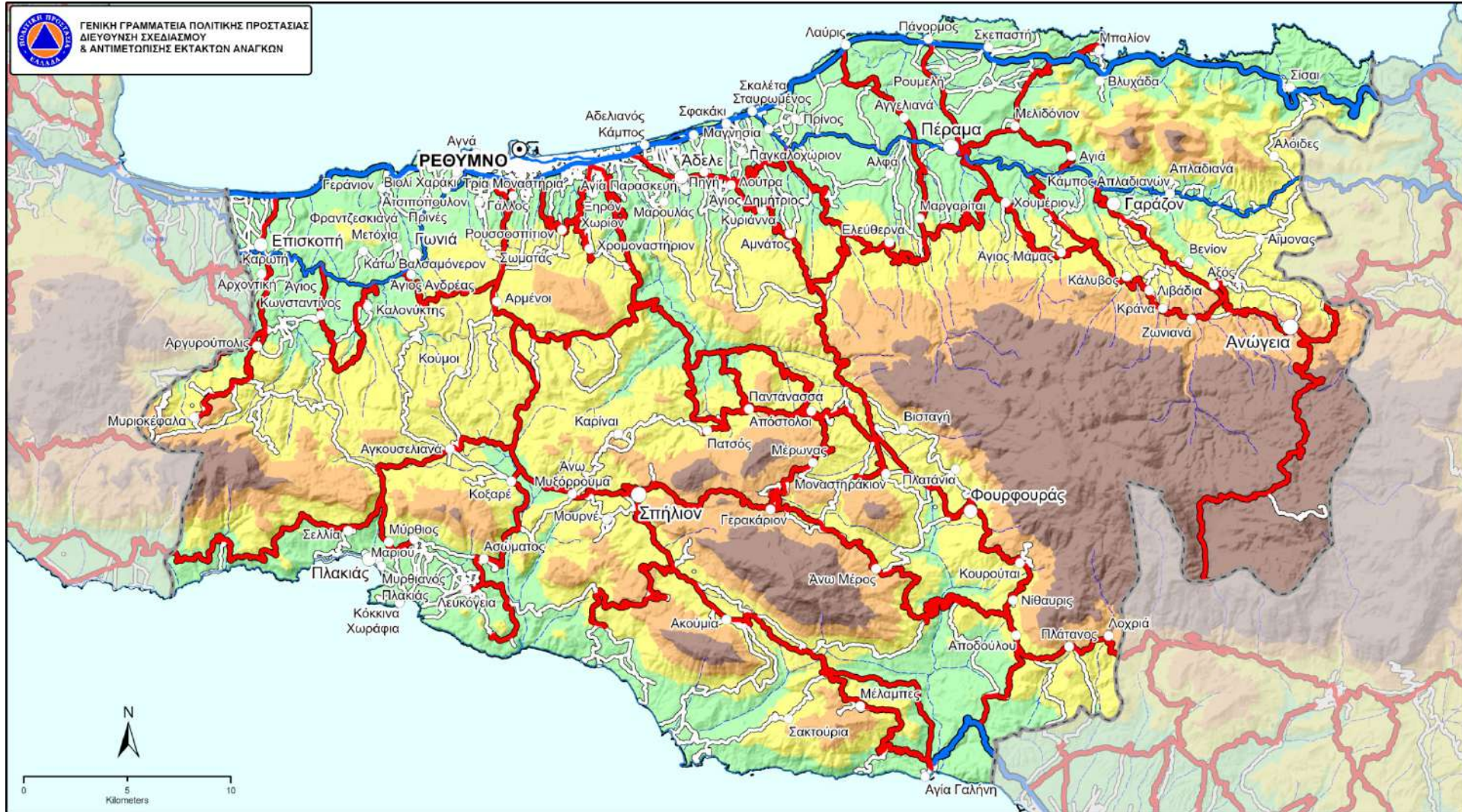

<p>ΧΑΡΤΗΣ ΑΡΜΟΔΙΟΤΗΤΩΝ ΣΥΝΤΗΡΗΣΗΣ ΟΔΙΚΟΥ ΔΙΚΤΥΟΥ ΠΕΡΙΦΕΡΕΙΑΚΗΣ ΕΝΟΤΗΤΑΣ ΡΕΘΥΜΝΟΥ</p>	<p>Αρμοδιότητες συντήρησης οδικού δικτύου</p> <ul style="list-style-type: none"> — ΠΕΡΙΦΕΡΕΙΑ ΚΡΗΤΗΣ — ΠΕΡΙΦΕΡΕΙΑ ΚΡΗΤΗΣ ΠΑΛΑΙΟ — ΠΕΡΙΦΕΡΕΙΑΚΗ ΕΝΟΤΗΤΑ ΡΕΘΥΜΝΟΥ — ΔΗΜΟΙ 	<p>ΥΠΟΜΝΗΜΑ ΟΙΚΙΣΜΟΙ</p> <ul style="list-style-type: none"> ● Έδρα Περιφερειακής Ενότητας ○ Έδρα Δήμου ○ Έδρα Δημοτικής Ενότητας ○ Λοιποί Οικισμοί 	<p>Υψομετρικές κλάσεις</p> <ul style="list-style-type: none"> ■ Πεδινή: 0 - 300 μ. ■ Λοφώδης: 301 - 600 μ. ■ Ημιορεινή: 601 - 900 μ. ■ Ορεινή: > 900 μ. 	<p>Οι αρμοδιότητες συντήρησης του Εθνικού και του Επαρχιακού οδικού δικτύου της Περιφέρειας Κρήτης καθορίζονται από τις παρακάτω εκδοθείσες αποφάσεις:</p> <p>α) Την υπ'αριθμ. 1341/16-08-2017 απόφαση του Γ.Γ. Περιφέρειας Κρήτης (ΦΕΚ 1761/04-09-2007 τ. Β').</p> <p>β) Την υπ'αριθμ. 2221/15-11-2007 απόφαση του Γ.Γ. Περιφέρειας Κρήτης (ΦΕΚ 2398/19-12-2007 τ. Β').</p> <p>γ) Την υπ'αριθμ. 3292/12-11-2010 απόφαση του Γ.Γ. Περιφέρειας Κρήτης (ΦΕΚ 1905/07-12-2010 τ. Β') και</p> <p>δ) Την υπ'αριθμ. Δ16γ/632/2/443/Γ/31-10-2013 (ΦΕΚ 2836/2013 τ.Β') απόφαση του υπουργού ΥΠΟΜΕΔΙ για την έγκριση του Εσωτερικού Κανονισμού Λειτουργίας της ΟΑΚ ΑΕ</p> <p>Σύμφωνα με τα παραπάνω, η αρμοδιότητα συντήρησης της 90 ΠΕΟ από Καστέλι Κισσάμου μέχρι Σητεια και του λοιπού Εθνικού δικτύου (Τριτεύον Εθνικό δίκτυο) ανήκει κατά τμήματα αυτών στην Περιφέρεια Κρήτης αλλά και στους αντίστοιχους Δήμους όπως περιγράφεται στις (α), (β) και (γ) σχετικές αποφάσεις. Το ίδιο ισχύει και για το Επαρχιακό δίκτυο της Περιφέρειας Κρήτης. Η αρμοδιότητα συντήρησης επί της αρ. 90 ΝΕΟ δηλαδή επί του ΒΟΑΚ (Βόρειος Οδικός Άξονας Κρήτης) ανήκει κατά τμήματα αυτού στην ΟΑΚ Α.Ε. σύμφωνα με τη (δ) προαναφερόμενη απόφαση και στην Περιφέρεια Κρήτης.</p> <p>Για την δημιουργία του χάρτη σε περιβάλλον GIS εργάστηκαν οι υπάλληλοι της ΓΓΠΠ: Κική Τσεμπέτσου, Δασολόγος, MSc GIS Ανδρέας Αντωνάκος, Γεωλόγος, MSc, PhD Σεπτέμβριος 2020</p>
---	---	--	---	--

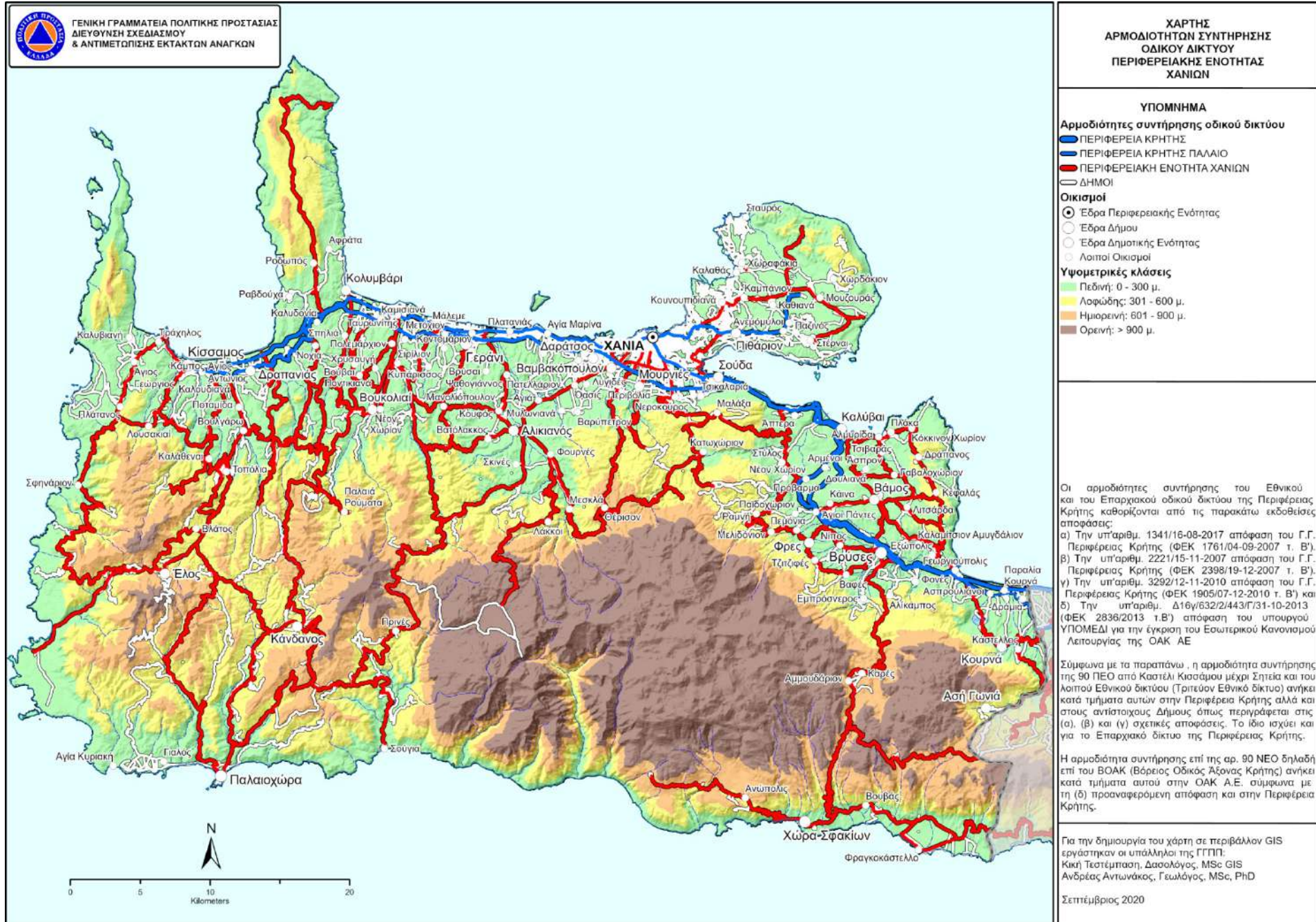

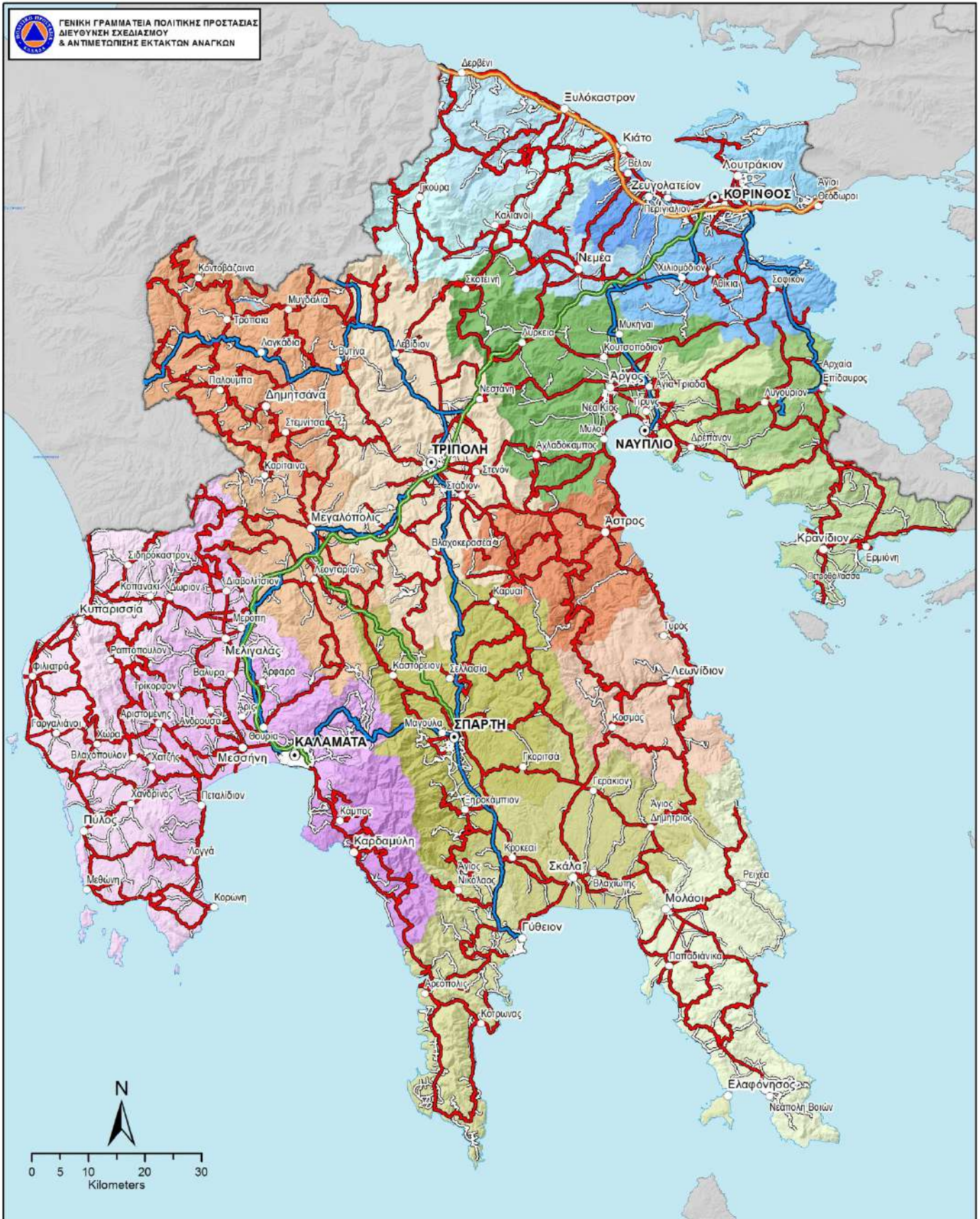

ΧΑΡΤΗΣ		ΥΠΟΜΝΗΜΑ		Οι αρμοδιότητες σύνταξης του εθνικού δικτύου προκύπτουν από τα υπερασφισμένα δικαιώματα που διαθέτει η ΓΓΠΠ με το καταστατικό των αρμοδιοτήτων σύστασης όπως αναφέρονται στην απόφαση του Γενικού Γραμματέα Περιφέρειας Πελοποννήσου υπ' αριθμ. 15400/ΟΙΚ (ΦΕΚ 1932/2007) και επικυρωθούν από τις Διυπουργικές Υπηρεσίες Αρκαδίας, Αργολίδας, Κορινθίας, Λακωνίας και Μεσσηνίας με τα 184/10/05-12-2005, 02/29/15-12-2005, 02/29/05-12-2005, 02/30/17-11-2005, 05/70/29/25-1-2019. Έγγραφο. Για την διακρίσιμη του χάρτη σε περιβάλλον GIS χρησιμοποιήθηκαν οι υπαλλήλοι της ΓΓΠΠ: Ανδρέας Αγγελόπουλος, Γεώργιος ΜΣC, PhD Φεβρουάριος 2018
ΑΡΜΟΔΙΟΤΗΤΩΝ	Αρριθεύουσες συντήρησης οδικού δικτύου ΜΟΡΕΑΣ Δ.Ε. ΟΔΥΜΠΙΑ ΟΔΟΣ Α.Ε. ΕΥΣΔΕ ΠΕΛΟΠΟΝΝΗΣΟΥ (ΠΑΡΑΓΩΓΕΥΣ) ΠΕΡΙΦΕΡΕΙΑ ΠΕΛΟΠΟΝΝΗΣΟΥ (ΕΘΝΙΚΟ) ΠΕΡΙΦΕΡΕΙΑΚΕΣ ΕΠΙΧΕΤΡΕΣ ΠΕΛΟΠΟΝΝΗΣΟΥ (ΕΠΑΡΧΙΑΚΟ) ΔΗΝ/ΣΚ	Δήμοι Π.Ε. ΑΡΓΟΛΙΔΑΣ Δ. ΑΡΓΟΛΙΔΑΣ - ΜΥΡΗΝΙΩΝ Δ. ΕΠΙΔΑΥΡΟΥ Δ. ΕΡΜΙΟΝΙΔΑΣ Δ. ΚΑΥΤΙΛΙΝΩΝ Π.Ε. ΑΡΚΑΔΙΑΣ Δ. ΒΟΡΕΙΑΣ ΚΥΝΟΥΡΙΑΣ Δ. ΓΟΡΤΥΝΙΑΣ Δ. ΜΕΣΣΑΠΟΛΙΩΝ Δ. ΝΟΤΙΑΣ ΚΥΝΟΥΡΙΑΣ Π.Ε. ΚΟΡΙΝΘΙΑΣ Δ. ΒΕΛΟΥ - ΒΟΧΑΣ Δ. ΚΟΡΙΝΘΙΩΝ Δ. ΛΑΓΥΡΑΚΩΝ - ΑΓΙΟΥ ΘΕΩΔΩΡΟΥ Δ. ΝΕΜΕΑΣ Δ. ΣΥΚΚΑΔΙΣΤΡΟΥ - ΕΥΡΩΣΤΙΝΗΣ Δ. ΣΥΚΚΑΔΙΩΝ Π.Ε. ΛΑΚΩΝΙΑΣ Δ. ΕΠΑΡΤΗΣ Δ. ΕΥΡΩΤΑΣ Π.Ε. ΜΕΣΣΗΝΙΑΣ Δ. ΔΥΤΙΚΗΣ ΜΑΝΗΣ Δ. ΚΑΛΑΜΑΤΑΣ Δ. ΜΕΣΣΗΝΙΩΝ Δ. ΟΣΙΔΑΙΑΣ Δ. ΠΥΛΟΥ - ΝΙΚΕΤΟΡΟΣ Δ. ΤΡΙΦΥΛΙΑΣ	ΑΜΑΤΟΝΙΚΗΣ ΜΑΝΗΣ Δ. ΕΛΛΗΝΟΚΙΣΣΟΥ Δ. ΜΟΝΙΜΕΒΑΣΙΑΣ Π.Ε. ΜΕΣΣΗΝΙΑΣ Δ. ΔΥΤΙΚΗΣ ΜΑΝΗΣ Δ. ΚΑΛΑΜΑΤΑΣ Δ. ΜΕΣΣΗΝΙΩΝ Δ. ΟΣΙΔΑΙΑΣ Δ. ΠΥΛΟΥ - ΝΙΚΕΤΟΡΟΣ Δ. ΤΡΙΦΥΛΙΑΣ	
ΣΥΝΤΗΡΗΣΗΣ				
ΟΔΙΚΟΥ ΔΙΚΤΥΟΥ				
ΠΕΡΙΦΕΡΕΙΑΣ	Οικισμοί Εξέλι Παραμετρικής Ενότητας Εξέλι Δήμου Εξέλι Δημοτικής Ενότητας			
ΠΕΛΟΠΟΝΝΗΣΟΥ				

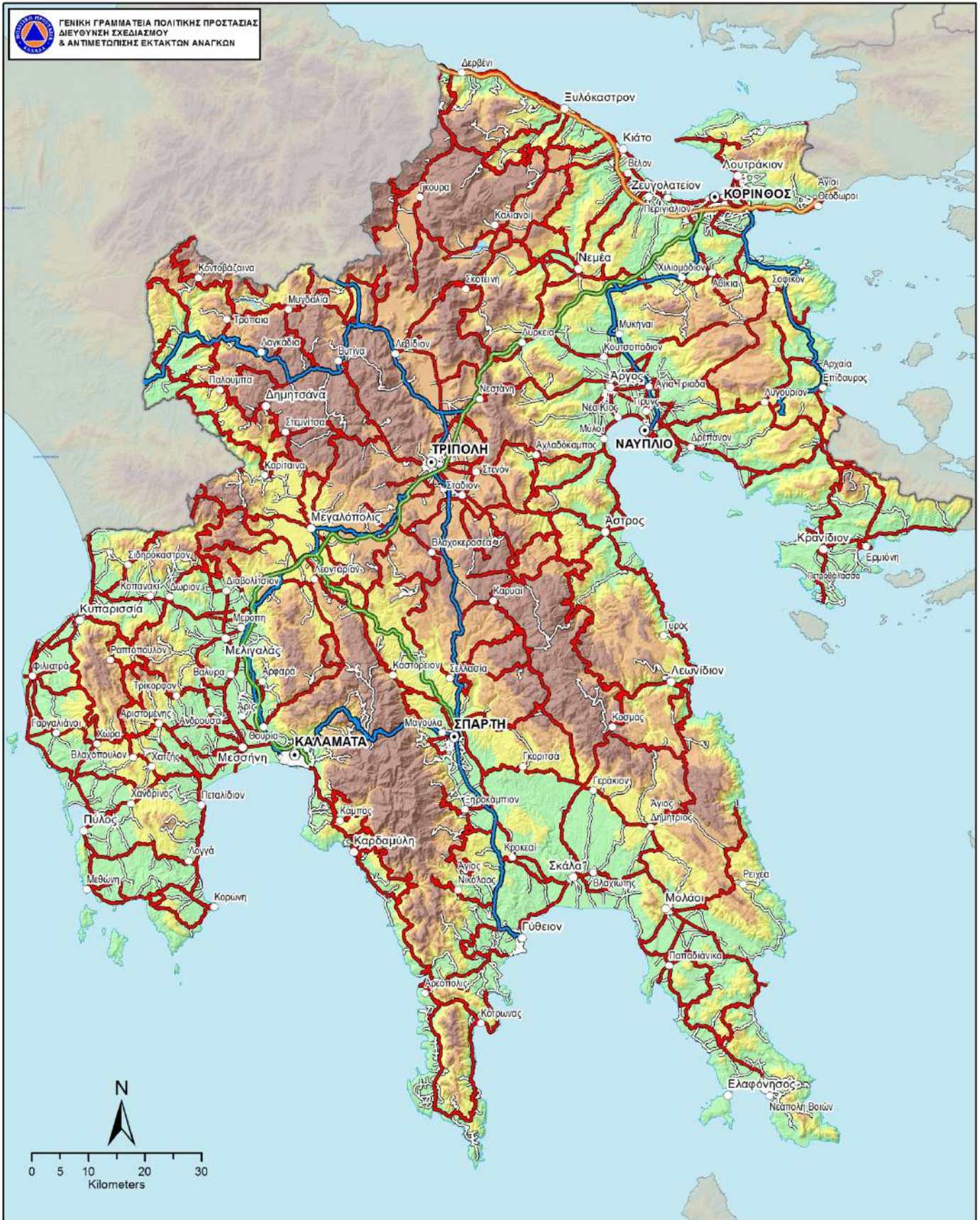

ΧΑΡΤΗΣ		ΥΠΟΜΝΗΜΑ	
ΑΡΜΟΔΙΟΤΗΤΩΝ	Αρμοδιότητες συντήρησης οδικού δικτύου	Οικισμοί	Υψομετρικές κλάσεις
ΣΥΝΤΗΡΗΣΗΣ	<ul style="list-style-type: none"> ΜΟΡΕΑΣ Α.Ε. ΟΛΥΜΠΙΑ ΟΔΟΣ Α.Ε. ΕΥΔΕ ΠΕΛΟΠΟΝΝΗΣΟΥ (ΠΑΡΑΠΛΕΥΡΟ) ΠΕΡΙΦΕΡΕΙΑ ΠΕΛΟΠΟΝΝΗΣΟΥ(ΕΘΝΙΚΟ) 	<ul style="list-style-type: none"> Εβρα Περιφερειακής Ενότητας Εβρα Δήμου Εβρα Δημοτικής Ενότητας 	<ul style="list-style-type: none"> Πεδινή: 0 - 300 μ. Λοφώδης: 301 - 600 μ. Ημιορεινή: 601 - 900 μ. Ορεινή: > 900 μ.
ΟΔΙΚΟΥ ΔΙΚΤΥΟΥ	<ul style="list-style-type: none"> ΠΕΡΙΦΕΡΕΙΑ ΠΕΛΟΠΟΝΝΗΣΟΥ(ΕΘΝΙΚΟ) ΠΕΡΙΦΕΡΕΙΑΚΕΣ ΕΝΟΤΗΤΕΣ ΠΕΛΟΠΟΝΝΗΣΟΥ (ΕΠΑΡΧΙΑΚΟ) ΔΗΜΟΙ 		
ΠΕΡΙΦΕΡΕΙΑΣ			
ΠΕΛΟΠΟΝΝΗΣΟΥ			

Οι αρμοδιότητες συντήρησης του εθνικού δικτύου προέκυψαν από τα υφιστάμενα δεδομένα που διαθέτει η ΓΓΠΠ με τη συμπλήρωση των αρμοδιοτήτων συστήρησης όπως αναφέρονται στην απόφαση του Γενικού Γραμματέα Περιφέρειας Πελοποννήσου υπ' αριθμ. 15400/ΟΙΚ (Φ.Ε.Κ. 19326/2007) και επικυρώθηκαν από τις Διευκρινιστικές Υπηρεσίες Αρχαίας, Αρχαϊκής, Κορινθίας, Λακωνίας, και Μεσσηνίας με τα 814/06-12-2008, 823/05-12-2008, 623/05-12-2008, 623/01-11-2008, 8570/29929-1-2009 Ευρώπη.

Για την δημιουργία του χάρτη σε περιβάλλον GIS κινήθηκαν οι υπάλληλοι της ΓΓΠΠ: Ανδρέας Αντωνιάκος, Γεώργιος ΜΣκ, PhD

4/1/2018

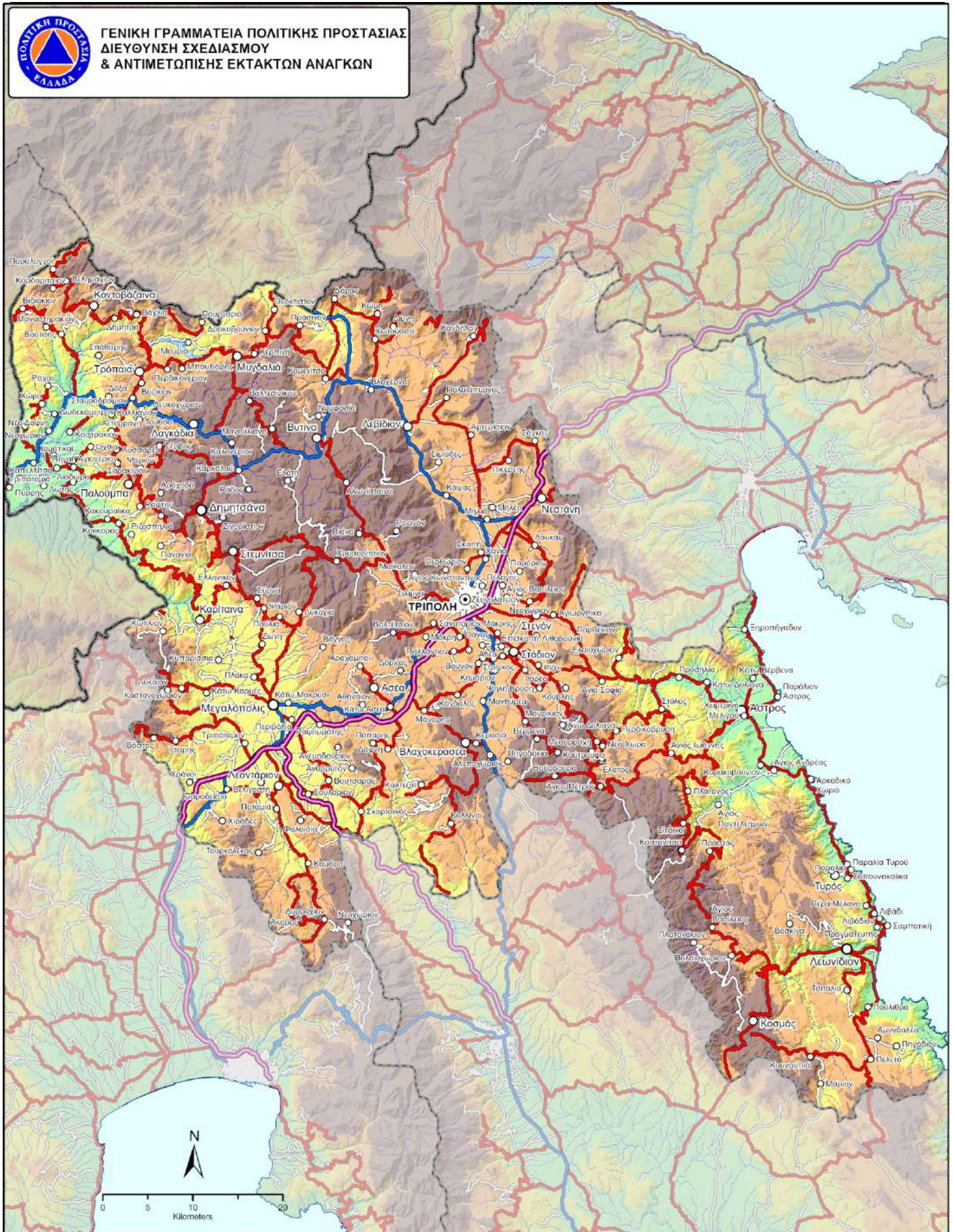

<p>ΧΑΡΤΗΣ ΑΡΜΟΔΙΟΤΗΤΩΝ ΣΥΝΤΗΡΗΣΗΣ ΟΔΙΚΟΥ ΔΙΚΤΥΟΥ ΠΕΡΙΦΕΡΕΙΑΚΗΣ ΕΝΟΤΗΤΑΣ ΑΡΚΑΔΙΑΣ</p>	<p>Αρμοδιότητες συντήρησης οδικού δικτύου</p> <ul style="list-style-type: none"> MOΡΦΑΣ Α.Ε. ΟΛΥΜΠΙΑ Ο.Δ.Σ. Α.Ε. ΠΕΡΙΦΕΡΕΙΑ ΠΕΛΟΠΟΝΝΗΣΟΥ ΠΕΡΙΦΕΡΕΙΑΚΗ ΕΝΟΤΗΤΑ ΑΡΚΑΔΙΑΣ Δημοτικό οδικό δίκτυο 	<p>ΥΠΟΜΝΗΜΑ</p> <p>Οικισμοί</p> <ul style="list-style-type: none"> Εβρα Περιφερειακής Ενότητας Εβρα Δήμου Εβρα Δημοτικής Ενότητας Λοιποί Οικισμοί 	<p>Υψομετρικές κλάσεις</p> <ul style="list-style-type: none"> Πεδινή: 0 - 300 μ. Λοφώδης: 301 - 600 μ. Ημιορεινή: 601 - 900 μ. Ορεινή: > 900 μ. 	<p>Οι αρμοδιότητες συντήρησης του οδικού δικτύου προέκυψαν από τα ψηφιακά δεδομένα που διαθέτει η ΓΤΠΠ με τη συνδρομή των αρμοδιοτήτων συντήρησης όπως αναφέρονται απόφαση του Γενικού Γραμματέα Περιφέρειας Πελοποννήσου υπ' αριθμ. 15400/ΟΙΚ (ΦΕΚ 1932Β/2007) και επικυρώθηκαν από την Δ/νση Τεχνικών Έργων Π.Ε. Αρκαδίας.</p> <p>Για την δημοσίευση του χάρτη οι περιβάλλοντες GIS εργοστάσια οι υπάλληλοι της ΓΤΠΠ: Κική Τσετσέμπαση, Δασολόγος, MSc GIS Ανδρέας Αντωνιάκος, Γεωλόγος, MSc, PhD</p> <p>Σεπτέμβριος 2020</p>
---	--	--	---	---



ΓΕΝΙΚΗ ΓΡΑΜΜΑΤΕΙΑ ΠΟΛΙΤΙΚΗΣ ΠΡΟΣΤΑΣΙΑΣ
ΔΙΕΥΘΥΝΣΗ ΣΧΕΔΙΑΣΜΟΥ
& ΑΝΤΙΜΕΤΩΠΙΣΗΣ ΕΚΤΑΚΤΩΝ ΑΝΑΓΚΩΝ

ΧΑΡΤΗΣ
ΑΡΜΟΔΙΟΤΗΤΩΝ ΣΥΝΤΗΡΗΣΗΣ
ΟΔΙΚΟΥ ΔΙΚΤΥΟΥ
ΠΕΡΙΦΕΡΕΙΑΚΗΣ ΕΝΟΤΗΤΑΣ
ΑΡΓΟΛΙΔΑΣ

<p>Αρμοδιότητες συντήρησης οδικού δικτύου</p> <ul style="list-style-type: none"> — ΜΟΡΕΑΣ Α.Ε. — ΠΕΡΙΦΕΡΕΙΑ ΠΕΛΟΠΟΝΝΗΣΟΥ — ΠΕΡΙΦΕΡΕΙΑΚΗ ΕΝΟΤΗΤΑ ΑΡΓΟΛΙΔΑΣ — Δημοτικό οδικό δίκτυο 	<p>ΥΠΟΜΝΗΜΑ</p> <p>Οικισμοί</p> <ul style="list-style-type: none"> ● Έδρα Περιφερειακής Ενότητας ○ Έδρα Δήμου ○ Έδρα Δημοτικής Ενότητας ○ Λοιποί Οικισμοί 	<p>Υψομετρικές κλάσεις</p> <ul style="list-style-type: none"> Πεδινή: 0 - 300 μ. Λοφώδης: 301 - 600 μ. Ημιορεινή: 601 - 900 μ. Ορεινή: > 900 μ.
---	---	---

Οι αρμοδιότητες συντήρησης του οδικού δικτύου προκύπτουν από τα ψηφιακά δεδομένα που διαθέτει η ΓΓΠΠ μετά την ενσωμάτωση των αρμοδιοτήτων συντήρησης όπως αναφέρονται στην απόφαση του Γενικού Γραμματέα Περιφέρειας Πελοποννήσου υπ' αριθμ. 15400/ΟΙΚ (ΦΕΚ 1932Β/2007) και επικυρωθούν από την Δ/ση Τεχνικών Υπηρεσιών Αργολίδας με το 6639/15-12-2008 έγγραφο.

Για την δημιουργία του χάρτη σε περιβάλλον GIS εργάστηκαν οι υπάλληλοι της ΓΓΠΠ:
 Κική Τσιτσίμπαση, Δασολόγος, MSc GIS
 Ανδρέας Αντωνόπουλος, Γεωλόγος, MSc, PhD

Σεπτέμβριος 2020

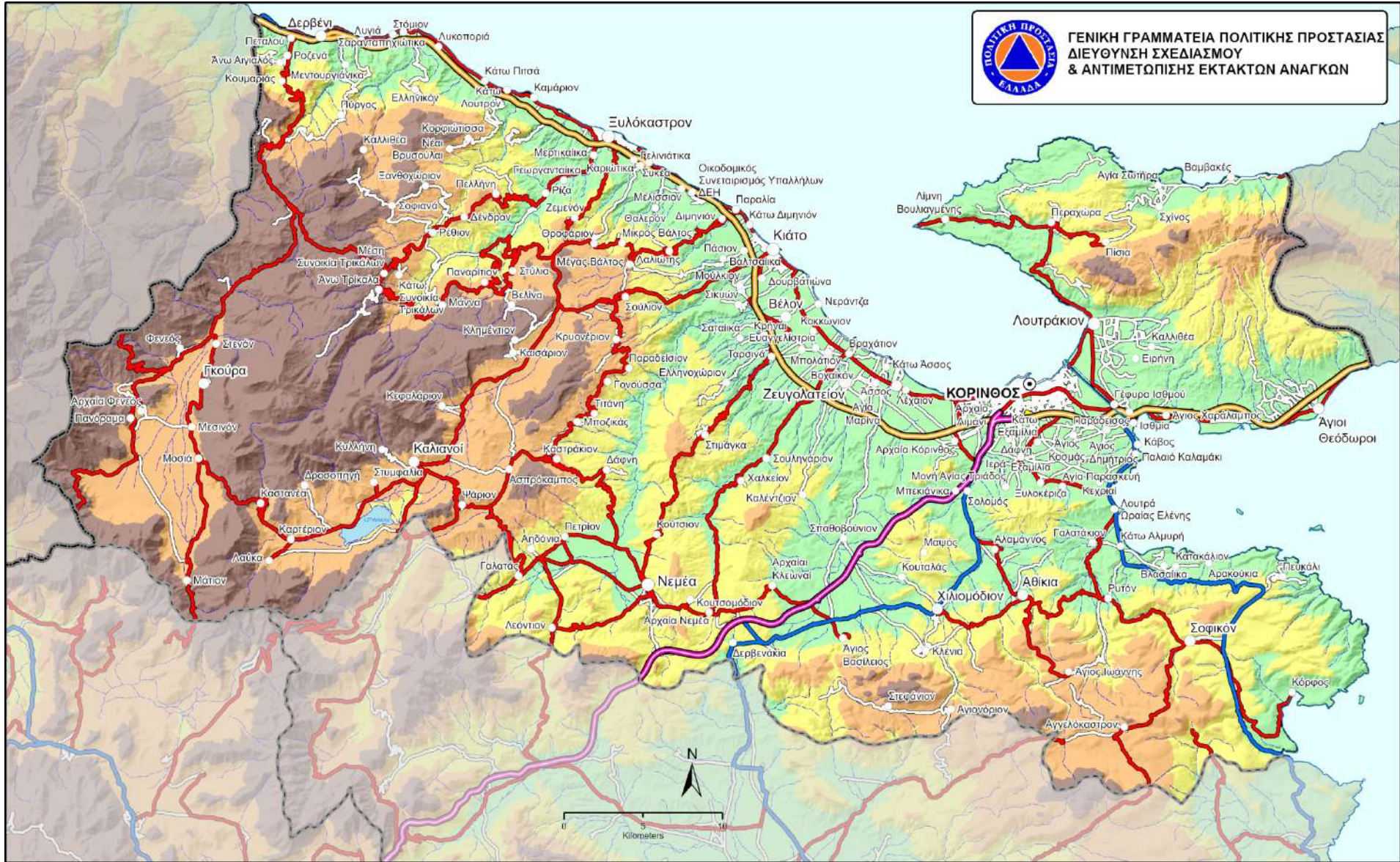

**ΓΕΝΙΚΗ ΓΡΑΜΜΑΤΕΙΑ ΠΟΛΙΤΙΚΗΣ ΠΡΟΣΤΑΣΙΑΣ
ΔΙΕΥΘΥΝΣΗ ΣΧΕΔΙΑΣΜΟΥ
& ΑΝΤΙΜΕΤΩΠΙΣΗΣ ΕΚΤΑΚΤΩΝ ΑΝΑΓΚΩΝ**

**ΧΑΡΤΗΣ
ΑΡΜΟΔΙΟΤΗΤΩΝ ΣΥΝΤΗΡΗΣΗΣ
ΟΔΙΚΟΥ ΔΙΚΤΥΟΥ
ΠΕΡΙΦΕΡΕΙΑΚΗΣ ΕΝΟΤΗΤΑΣ
ΚΟΡΙΝΘΙΑΣ**

ΑΡΜΟΔΙΟΤΗΤΕΣ ΣΥΝΤΗΡΗΣΗΣ ΟΔΙΚΟΥ ΔΙΚΤΥΟΥ		ΥΠΟΜΝΗΜΑ	
— ΕΥΔΕ ΚΣΣΥ (ΠΑΡΑΠΛΕΥΡΟ)	— ΜΟΡΕΑΣ Α.Ε.	○ Έδρα Περιφερειακής Ενότητας	— Υψομετρικές κλάσεις
— ΟΛΥΜΠΙΑ ΟΔΟΣ Α.Ε.	— ΠΕΡΙΦΕΡΕΙΑ ΠΕΛΟΠΟΝΝΗΣΟΥ	○ Έδρα Δήμου	— Πεδινή: 0 - 300 μ.
— ΠΕΡΙΦΕΡΕΙΑΚΗ ΕΝΟΤΗΤΑ ΚΟΡΙΝΘΙΑΣ	— ΔΗΜΟΣΙΚΟ ΟΔΙΚΟ ΔΙΚΤΥΟ	○ Έδρα Δημοτικής Ενότητας	— Λοφώδης: 301 - 600 μ.
		○ Λοιποί Οικισμοί	— Ημιορεινή: 601 - 900 μ.
			— Ορεινή: > 900 μ.

Οι αρμοδιότητες συντήρησης του οδικού δικτύου προκύπτουν από τα ψηφιακά δεδομένα που διαθέτει η ΓΓΠΠ μετά την ενσωμάτωση των αρμοδιοτήτων συντήρησης όπως αναφέρονται στην απόφαση του Γενικού Γραμματέα Περιφέρειας Πελοποννήσου υπ' αριθμ. 15400/ΟΙΚ (ΦΕΚ 1932Β/2007) και επικυρώθηκαν από την Δ/ση Τεχνικών Υπηρεσιών Κορινθίας με το 6232/05-12-2008 έγγραφο.

Για την δημιουργία του χάρτη σε περιβάλλον GIS εργάστηκαν οι υπάλληλοι της ΓΓΠΠ:
Κική Τσιτσιπούση, Δασολόγος, MSc GIS
Ανδρέας Αντινάκος, Γεωλόγος, MSc, PhD

Σεπτέμβριος 2020

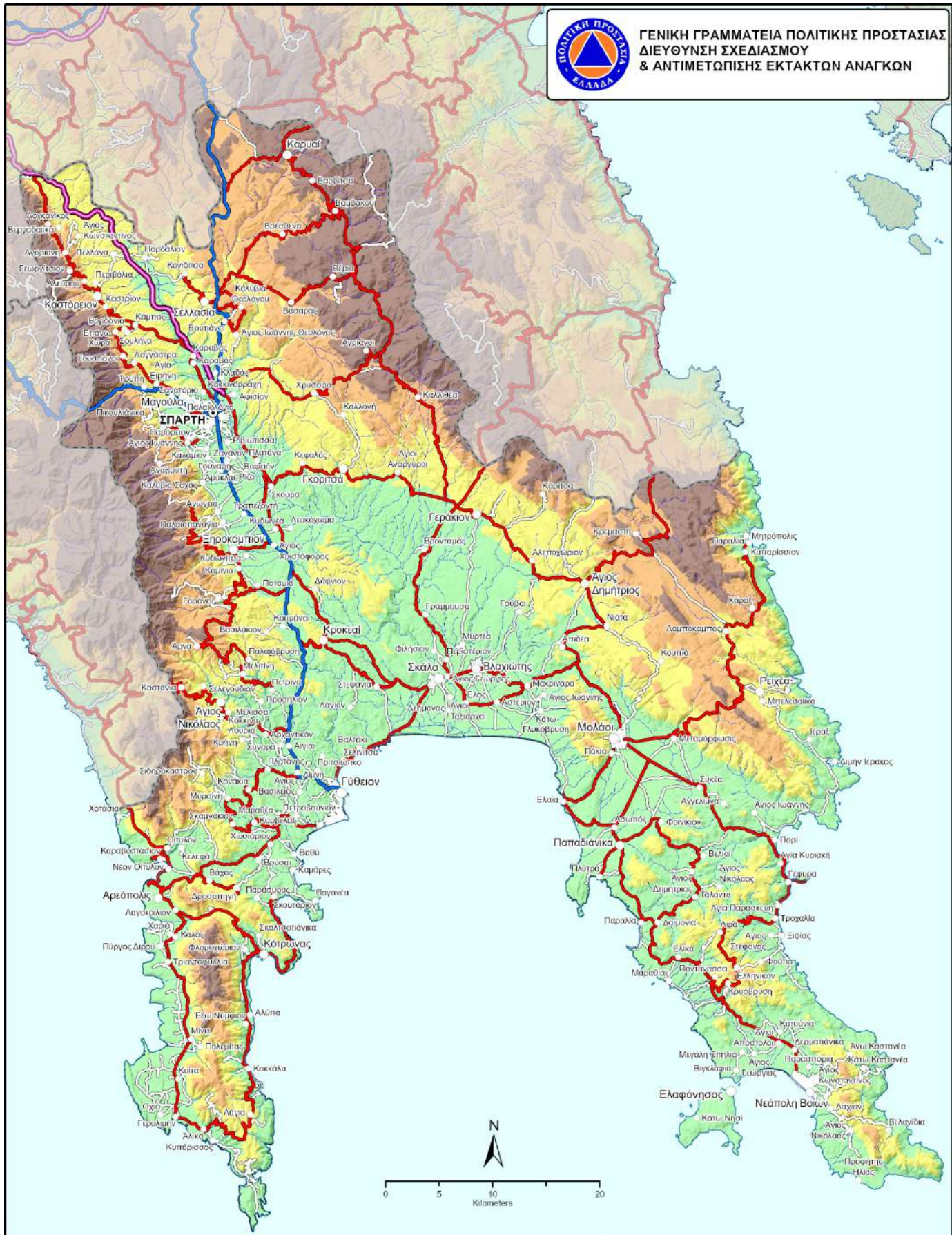

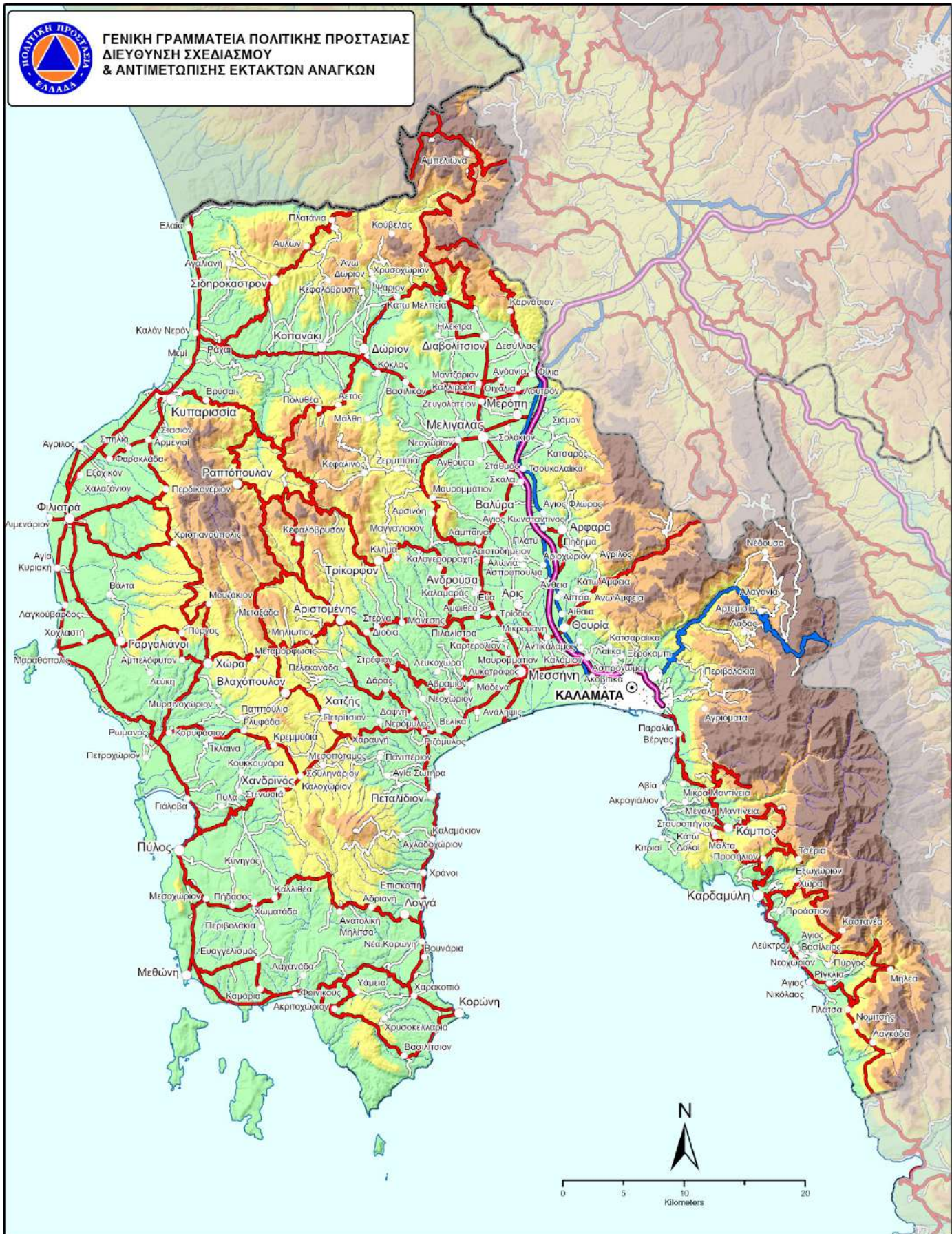

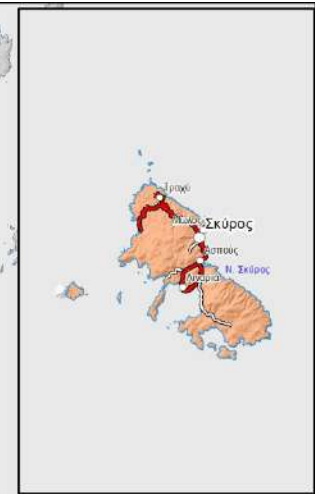
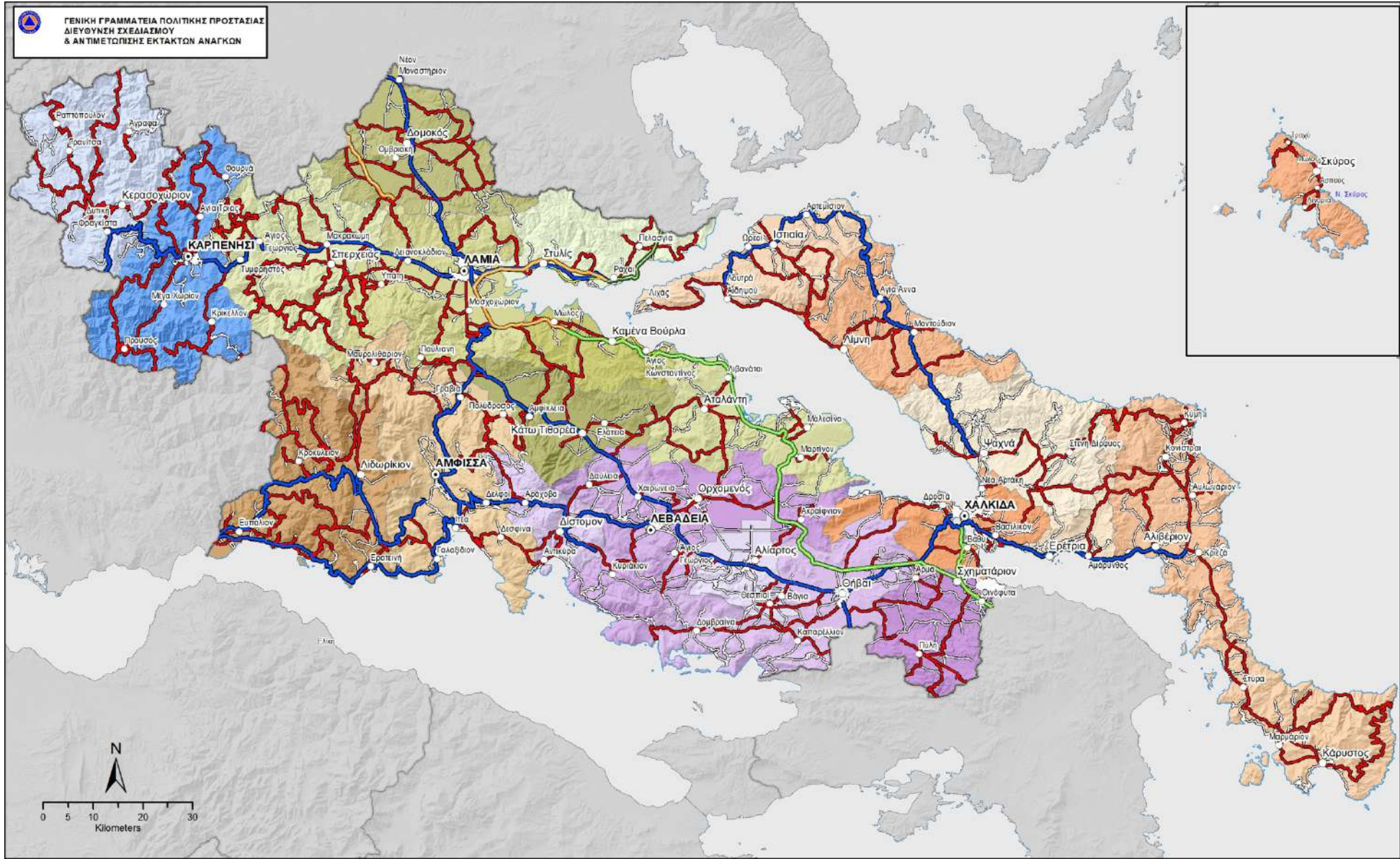

ΧΑΡΤΗΣ
ΑΡΜΟΔΙΟΤΗΤΩΝ ΣΥΝΤΗΡΗΣΗΣ
ΟΔΙΚΟΥ ΔΙΚΤΥΟΥ
ΠΕΡΙΦΕΡΕΙΑΣ ΣΤΕΡΕΑΣ ΕΛΛΑΔΑΣ

Αρμοδιότητες συντήρησης οδικού δικτύου Οικισμοί
 ● Έδρα Περιφερειακής Ενότητας
 ○ Έδρα Δημοτικής Ενότητας
 ○ Λοιποί Οικισμοί

Δήμοι
 □ Δ. ΑΛΙΑΡΤΟΥ
 □ Δ. ΔΕΣΦΟΝΟΥ - ΑΡΑΧΟΒΑΣ - ΑΝΤΙΚΥΡΑΣ
 □ Δ. ΟΡΧΟΜΕΝΟΥ
 □ Δ. ΚΑΡΥΣΤΟΥ

ΥΠΟΜΝΗΜΑ
 Δ. ΤΑΙΝΑΡΑΣ
 Δ. ΔΕΣΦΟΝ - ΒΙΕΣΣΑΡΙΩΝ
 Δ. ΕΡΕΤΡΙΑΣ
 Δ. ΠΙΣΤΙΑΣ - ΑΙΔΗΨΟΥ
 Δ. ΚΥΜΗΣ - ΛΑΜΒΕΡΙΟΥ
 Δ. ΜΑΝΤΟΥΣΙΟΥ - ΛΙΜΝΗΣ - ΑΓΙΑΣ ΑΝΝΑΣ
 Δ. ΔΟΚΡΩΝ
 Δ. ΜΑΡΥΡΑΚΩΝΗΣ
 Δ. ΜΟΛΟΥ - ΑΓΙΟΥ ΚΩΝΣΤΑΝΤΙΝΟΥ
 Δ. ΣΤΥΛΙΔΟΣ
 Δ. ΔΕΛΦΙΝΟΣ
 Δ. ΔΑΡΔΑΝΟΣ

Οι αρμοδιότητες συντήρησης του οδικού δικτύου προκύπτουν από τα ψηφιακά δεδομένα που διαθέτει η ΓΓΠΠ με τη συνεργασία των αρμοδίων στην συντήρηση όπως αναφέρονται στην απόφαση του Γενικού Γραμματέα Περιφέρειας Στερεάς Ελλάδας υπ' αριθμ. 3593 (ΦΕΚ 1808/2007) και επικυρωθηκαν από τις Διευκρινιστικές Υπηρεσιών Βοήθειας Ευρείας Ευρωπικής Φωνής και Φωνής με τα 6281/29-12-2008, 9384/01-12-2008, 8451/16-10-2008, 11623/2008 και 4012/07-11-2008 έγγραφα.
 Για την δημιουργία του χάρτη σε προβάλλον GIS εργαστηριακά υπ'αυληθήκη της ΓΓΠΠ.
 Κική Τσιλιπούση, Δασολόγος, MSc GIS
 Ανδρέας Αντωνιάκος, Γεωλόγος, MSc, PhD
 Φεβρουάριος 2018

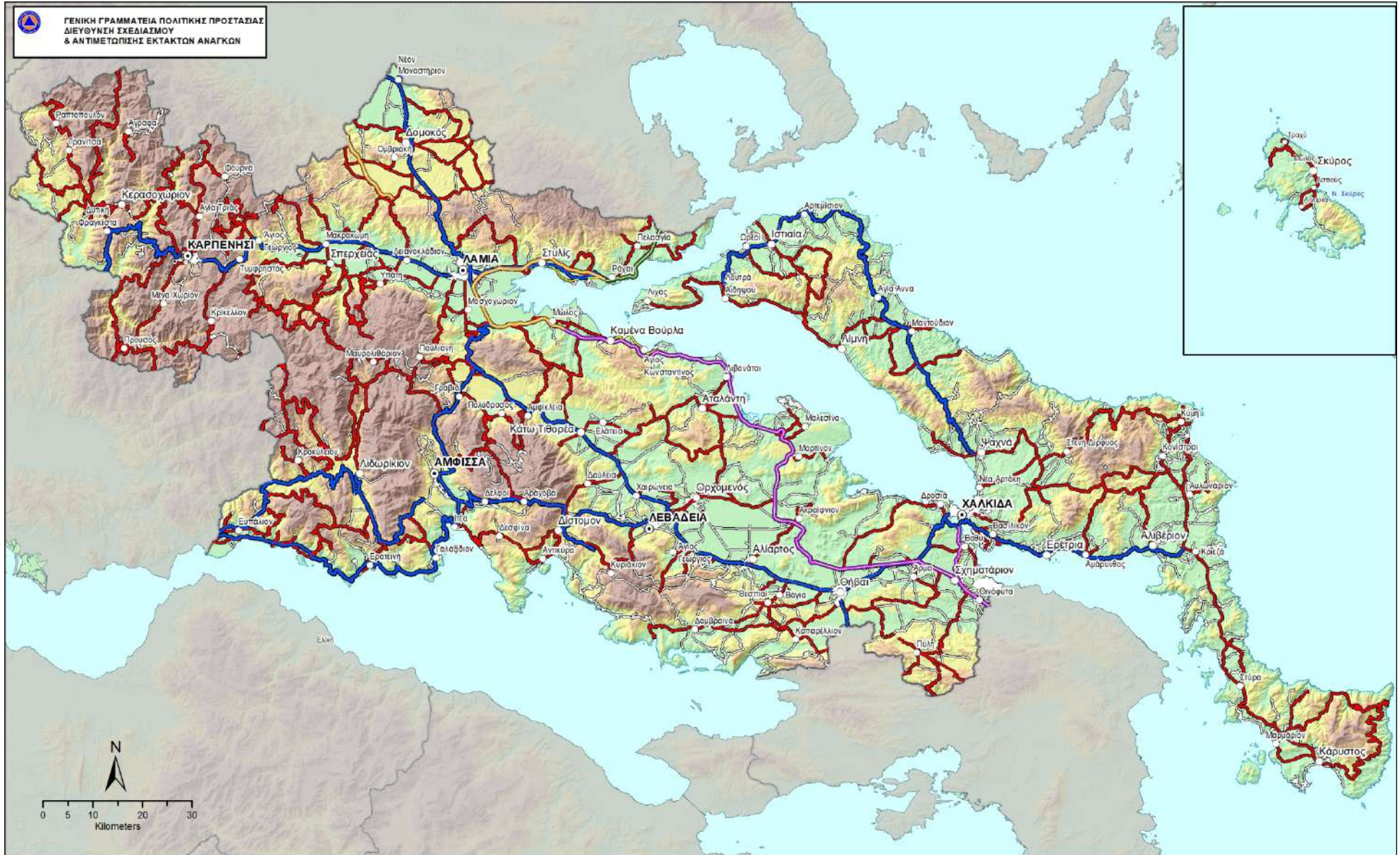

<p>ΧΑΡΤΗΣ</p> <p>ΑΡΜΟΔΙΟΤΗΤΩΝ ΣΥΝΤΗΡΗΣΗΣ</p> <p>ΟΔΙΚΟΥ ΔΙΚΤΥΟΥ</p> <p>ΠΕΡΙΦΕΡΕΙΑΣ ΣΤΕΡΕΑΣ ΕΛΛΑΔΑΣ</p>	<p>Οικισμοί</p> <ul style="list-style-type: none"> ● Έδρα Περιφερειακής Ενότητας ○ Έδρα Δήμου ○ Έδρα Δημοτικής Ενότητας ○ Λοιποί Οικισμοί 	<p>ΥΠΟΜΝΗΜΑ</p> <p>— ΕΥΔΕ ΚΣΣΥ (ΠΑΡΑΠΛΕΥΡΟ)</p> <p>— ΑΥΤΟΚΙΝΗΤΟΔΡΟΜΟΣ ΑΙΓΑΙΟΥ Α.Ε.</p> <p>— ΝΕΑ ΟΔΟΣ Α.Ε.</p> <p>— ΟΔΟΣ ΚΕΝΤΡΙΚΗΣ ΕΛΛΑΔΟΣ Α.Ε.</p> <p>— ΕΥΔΕ ΚΣΣΥ (ΣΧΗΜΑΤΑΡΙ ΧΑΛΚΙΔΑΣ)</p> <p>— ΠΕΡΙΦΕΡΕΙΑ ΣΤΕΡΕΑΣ ΕΛΛΑΔΟΣ (ΕΘΝΙΚΟ)</p> <p>— Π. Ε. ΣΤΕΡΕΑΣ ΕΛΛΑΔΑΣ (ΕΠΑΡΧΙΑΚΟ)</p> <p>— ΔΗΜΟΙ</p>	<p>Υψομετρικές κλάσεις</p> <ul style="list-style-type: none"> ▭ Πεδιάδα: 0 - 300 μ. ▭ Λοφώδης: 301 - 600 μ. ▭ Ημιορεινή: 601 - 900 μ. ▭ Ορεινή: > 900 μ. <p>Οι αρμοδιότητες συντήρησης του οδικού δικτύου προέκυψαν από τα ψηφιακά δεδομένα που διαθέτει η ΓΤΠΠ με τη συνεργασία των αρμοδίων των συντηρήσιμων οδικών υποστηρίξεων στην απόφαση του Γενικού Γραμματέα Περιφέρειας Στερεάς Ελλάδας υπ' αριθμ. 3563 (ΦΕΚ 1830Β/2007) και επικυρώθηκαν από τις Δ/σεις Τεχνικών Υπηρεσιών Βοιωτίας, Ευβοίας, Ευρυτανίας, Φθιώτιδας και Φωκίδας με τα 6281/29-12-2008, 9354/01-12-2008, 8451/16-10-2008, 11623/2008 και 4012/07-11-2008 έγγραφα.</p> <p>Για την δημιουργία του χάρτη σε περιβάλλον GIS εργάστηκαν οι υπάλληλοι της ΓΤΠΠ: Κική Τεστέμπαση, Δασολόγος, MSc GIS</p> <p>Ανδρέας Αντωνάκος, Γεωλόγος, MSc, PhD</p> <p>Φεβρουάριος 2018</p>
---	--	--	--

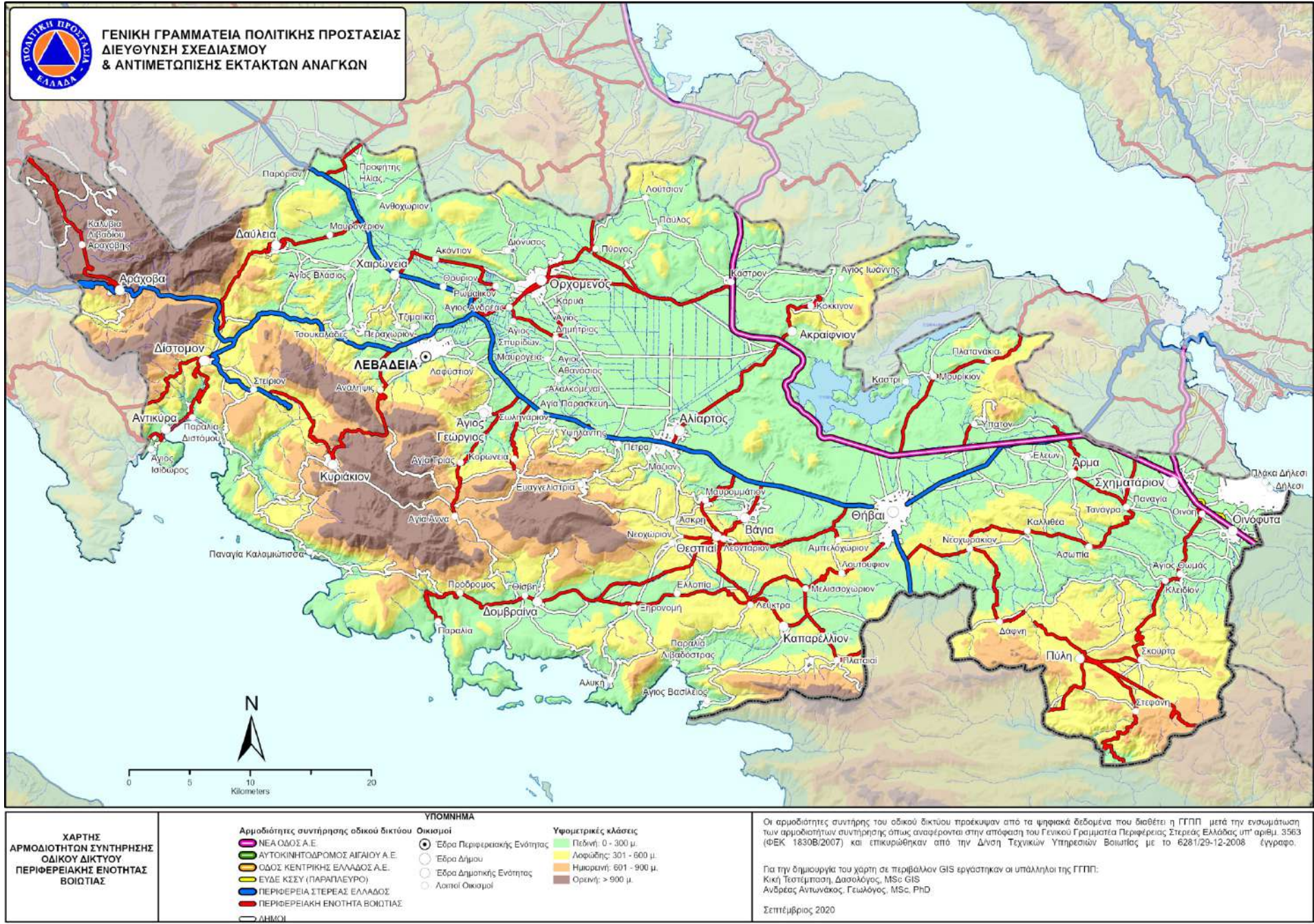



Γενικό Σχέδιο Αντιμετώπισης Εκτάκτων Αναγκών και Άμεσης/Βραχείας Διαχείρισης των Συνεπειών από την Εκδήλωση Χιονοπτώσεων και πακετού «ΒΟΡΕΑΣ 2» - 2^η Έκδοση 2022

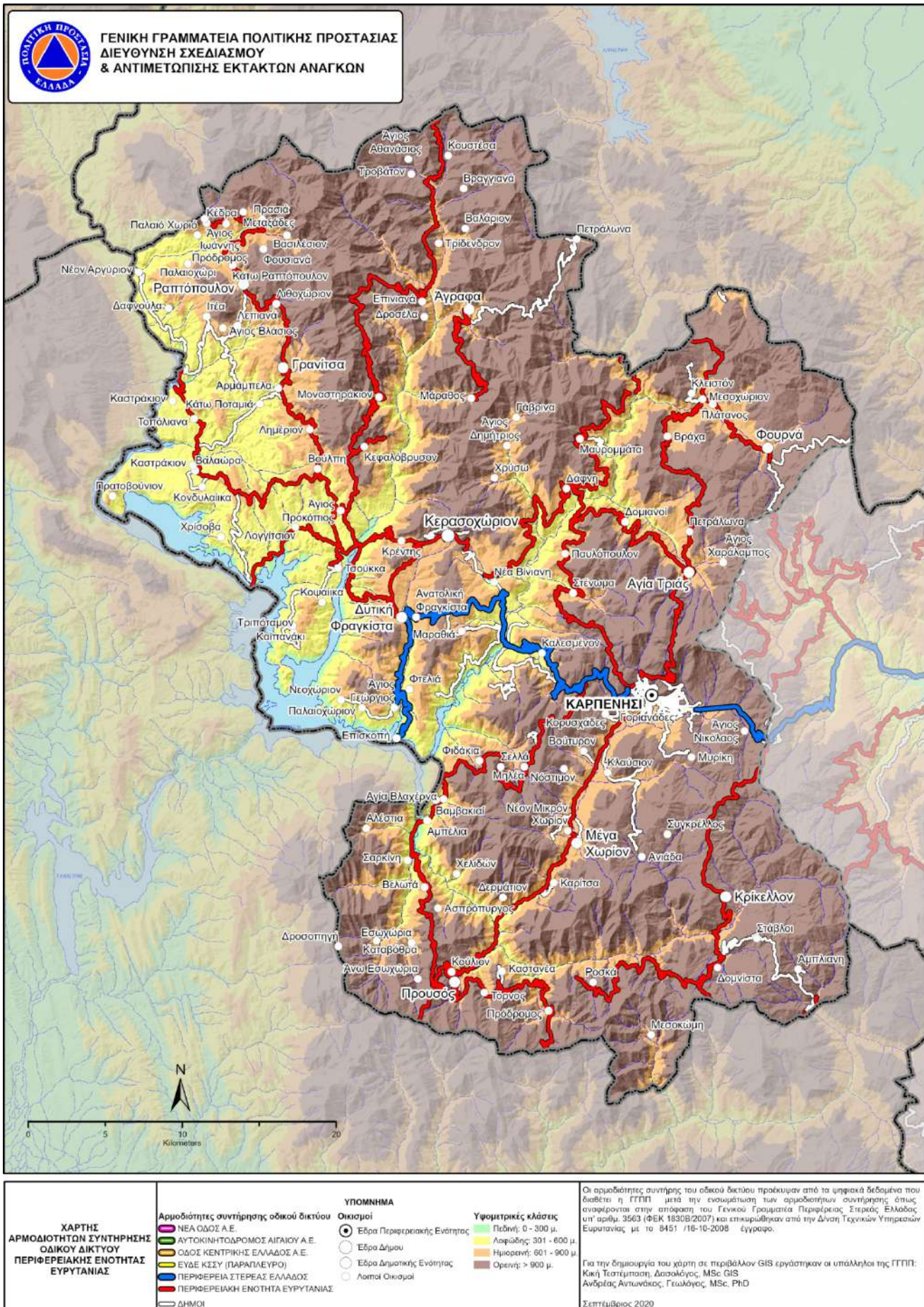

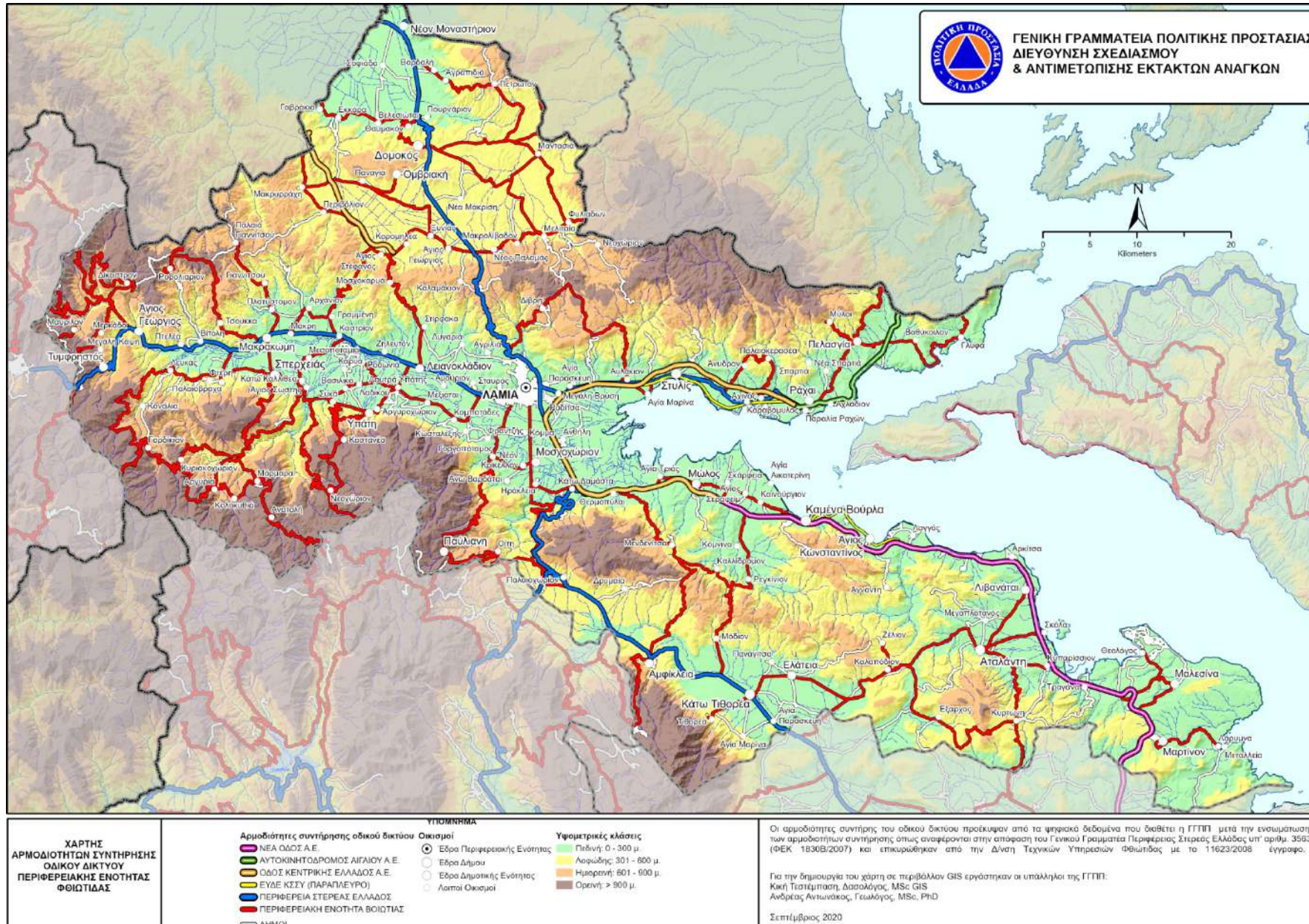

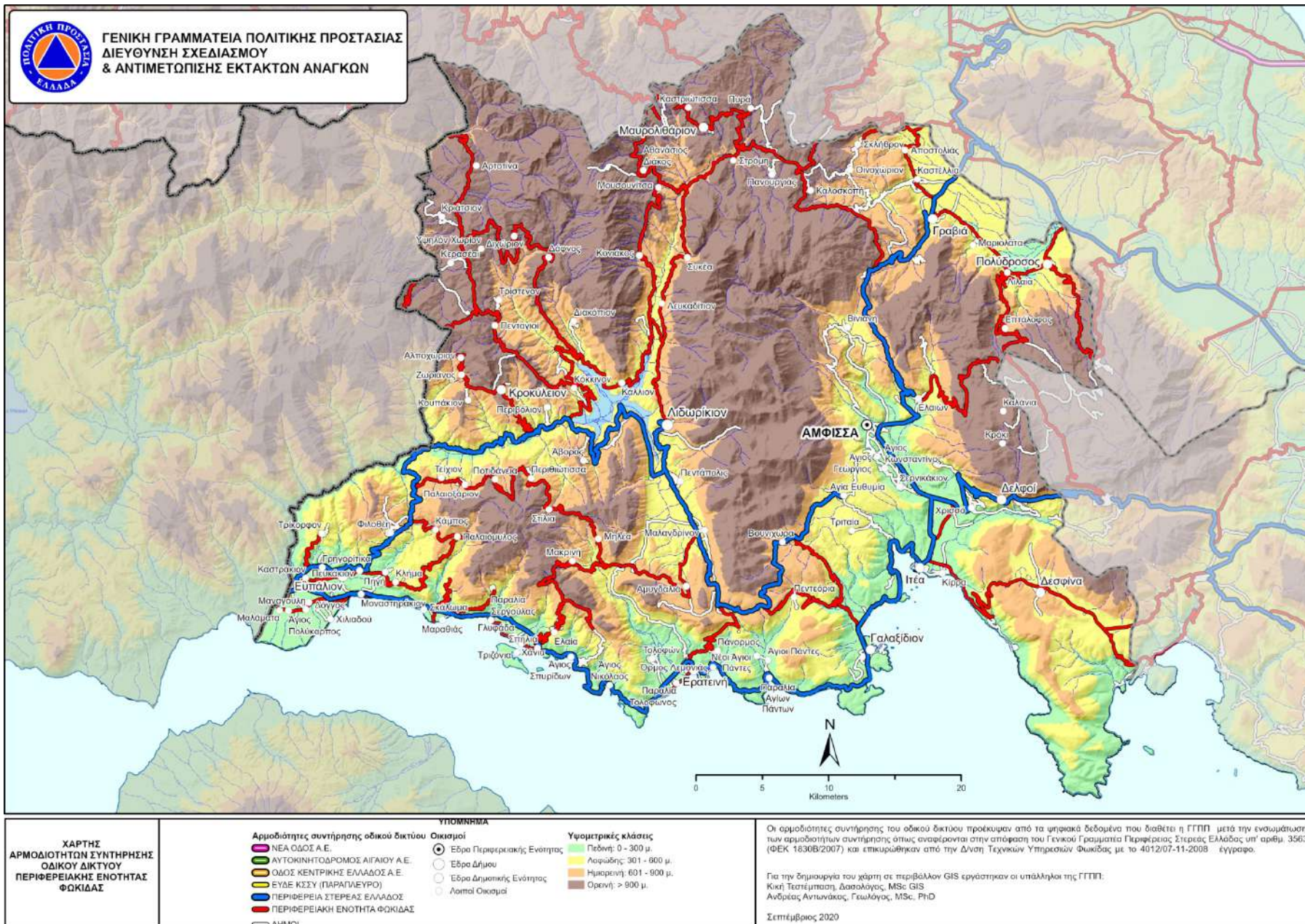



ΠΑΡΑΡΤΗΜΑ Δ

ΠΑΡΑΡΤΗΜΑ Δ - ΦΟΡΕΙΣ ΛΕΙΤΟΥΡΓΙΑ & ΣΥΝΤΗΡΗΣΗΣ ΟΔΙΚΟΥ ΔΙΚΤΥΟΥ

Το παρόν προσαρτάται στο ΓΕΝΙΚΟ ΣΧΕΔΙΟ ΑΝΤΙΜΕΤΩΠΙΣΗΣ ΕΚΤΑΚΤΩΝ ΑΝΑΓΚΩΝ ΚΑΙ ΆΜΕΣΗΣ/ΒΡΑΧΕΙΑΣ ΔΙΑΧΕΙΡΙΣΗΣ ΤΩΝ ΣΥΝΕΠΕΙΩΝ ΑΠΟ ΤΗΝ ΕΚΔΗΛΩΣΗ ΧΙΟΝΟΠΤΩΣΕΩΝ ΚΑΙ ΠΑΓΕΤΟΥ (2^η έκδοση) και αποτελεί αναπόσπαστο τμήμα του

ΠΙΝΑΚΑΣ 1. ΦΟΡΕΙΣ ΛΕΙΤΟΥΡΓΙΑΣ ΚΑΙ ΣΥΝΤΗΡΗΣΗΣ ΑΥΤΟΚΙΝΗΤΟΔΡΟΜΩΝ

ΠΙΝΑΚΑΣ 2. ΦΟΡΕΙΣ ΣΥΝΤΗΡΗΣΗΣ ΕΘΝΙΚΟΥ ΚΑΙ ΕΠΑΡΧΙΑΚΟΥ ΟΔΙΚΟΥ ΔΙΚΤΥΟΥ

ΠΙΝΑΚΑΣ 3. Αρμοδιότητες συντήρησης των τμημάτων του οδικού δικτύου που έχει χαρακτηριστεί ως Εθνικό ή Επαρχιακό οδικό δίκτυο και διέρχεται μέσα από οικισμούς προϋφιστάμενους του 1923, χωρίς εγκεκριμένο σχέδιο πόλης ή μέσα στα όρια οριοθετημένων οικισμών ανά Περιφέρεια

ΠΕΡΙΦΕΡΕΙΑ	ΣΥΝΤΗΡΗΣΗ ΕΘΝΙΚΩΝ ΚΑΙ ΕΠΑΡΧΙΑΚΩΝ ΟΔΩΝ ΕΝΤΟΣ ΕΓΚΕΚΡΙΜΕΝΩΝ ΟΡΙΩΝ ΟΙΚΙΣΜΩΝ
Κρήτης 1341/2007 απόφαση του Γ. Γ. Περιφέρειας Κρήτης (ΦΕΚ 1761/Β'/2007)	Από την αρμοδιότητα των Νομαρχιακών Αυτοδιοικήσεων για την συντήρηση των παραπάνω οδών εξαιρούνται τα τμήματα των Π.Ε.Ο. 90, Ο 97 και οι επαρχιακοί οδοί οι οποίοι διέρχονται μέσα από οικισμούς προϋφιστάμενους του 1923, χωρίς εγκεκριμένο σχέδιο πόλης ή που ορίζονται μέσα στα όρια των οικισμών οριοθετημένων σύμφωνα με το από 24.4.1985 π.δ. (Φ.Ε.Κ. 181/1985) η συντήρηση των οποίων ανήκει στους οικείους Ο.Τ.Α.
Πελοποννήσου 15400/ΟΚ/2007 απόφαση του Γ. Γ. Περιφέρειας Πελοποννήσου (ΦΕΚ 1932/Β'/2007)	Στη συντήρηση των Δήμων ή Κοινοτήτων ανήκουν τα τμήματα των Ε.Ο. και Επ.Ο. που διέρχονται εντός εγκεκριμένων σχεδίων πόλεων και οικισμών τους ή εντός οικισμών προϋφισταμένων του 1923 καθώς και οι Περιφερειακοί Οδοί αυτών (παρακάμψεις) και σε αποστάσεις άνω του 200μ. πριν και μετά τα όριά τους ή σε αποστάσεις εφόσον είναι μεγαλύτερες των 200μ. που τοποθετούνται οι πληροφοριακές πινακίδες του Κ.Ο.Κ. αρχής και τέλους κατοικημένης περιοχής (Π-17 και Π-18).
Στερεάς Ελλάδας 3563/2007 απόφαση του Γ. Γ. Περιφέρειας Στερεάς Ελλάδας (ΦΕΚ 1830/Β'/2007)	Αρμόδιοι προς συντήρηση όλων των υπόλοιπων δημόσιων οδών καθώς και των τμημάτων των παραπάνω αναφερομένων οδών που ορίζονται εντός των εγκεκριμένων ορίων οικισμών, είναι οι δήμοι και οι κοινότητες, ο καθένας μέσα στα όρια της διοικητικής τους περιφέρειας.
Θεσσαλίας 3841/2007 απόφαση του Γ. Γ. Περιφέρειας Θεσσαλίας (ΦΕΚ 2154/Β'/2007)	Αρμόδιοι για τη συντήρηση όλων των υπόλοιπων δημοσίων οδών καθώς και των τμημάτων των ανωτέρω αναφερομένων διαδημοτικών οδών, (μη χαρακτηρισμένων ως εθνικών και ως επαρχιακών οδών), τα οποία βρίσκονται εντός εγκεκριμένων σχεδίων πόλεων ή εντός των ορίων οικισμών προϋφισταμένων οικισμών, είναι οι Δήμοι και οι Κοινότητες, ο καθένας εντός των ορίων της διοικητικής τους Περιφέρειας.
Ηπείρου 3567/2007 απόφαση του Γ. Γ. Περιφέρειας Ηπείρου (ΦΕΚ 2018/Β'/2007) και 4350/2007 απόφαση του Γ. Γ. Περιφέρειας Ηπείρου (ΦΕΚ 2227/Β'/2007)	Για τα τμήματα των οδών που βρίσκονται μέσα σε περιοχές εγκεκριμένων σχεδίων πόλεων, η αρμοδιότητα συντήρησης των Νομαρχιακών Αυτοδιοικήσεων περιορίζεται στο οδόστρωμα, τη σήμανση και το λοιπό εξοπλισμό.
Βορείου Αιγαίου 33269/912/2007 απόφαση του Γ. Γ. Περιφέρειας Βορείου Αιγαίου (ΦΕΚ 1888/Β'/2007)	Από την αρμοδιότητα των Νομαρχιακών Αυτοδιοικήσεων για την συντήρηση των παραπάνω οδών εξαιρούνται τα τμήματα των επαρχιακών οδών που διέρχονται μέσα από οικισμούς προϋφιστάμενους του 1923, χωρίς εγκεκριμένο σχέδιο πόλης ή που διέρχονται μέσα στα όρια των οικισμών οριοθετημένων σύμφωνα με το από 24.4.1985 π.δ. (ΦΕΚ 181/1985), η συντήρηση των οποίων ανήκει στους οικείους Ο.Τ.Α.
Δυτικής Ελλάδας 10399/680/2008 απόφαση του Γ. Γ. Περιφέρειας Δυτικής Ελλάδας (ΦΕΚ 10399/Α.Α.Π.Θ./2008)	Δεν γίνεται ιδιαίτερη αναφορά για την συντήρηση των τμημάτων των οδών αρμοδιότητας συντήρησης των πρώην κρατικών Περιφερειών που ορίζονται εντός των ορίων των πρώην Νομαρχιακών Αυτοδιοικήσεων που διέρχονται μέσα από εγκεκριμένους υφιστάμενους οικισμούς.
Ανατολικής Μακεδονίας & Θράκης 3884/2007 απόφαση του Γ. Γ. Περιφέρειας Αν. Μακεδονίας-Θράκης (ΦΕΚ 1970/Β'/2007)	Δεν γίνεται ιδιαίτερη αναφορά για την συντήρηση των τμημάτων των οδών αρμοδιότητας συντήρησης των πρώην κρατικών Περιφερειών που ορίζονται εντός των ορίων των πρώην Νομαρχιακών Αυτοδιοικήσεων που διέρχονται μέσα από εγκεκριμένους υφιστάμενους οικισμούς.
Δυτικής Μακεδονίας 55357/2305/2007 απόφαση του Γ. Γ. Περιφέρειας Δυτικής Μακεδονίας (ΦΕΚ 55357/Β'/2007)	Δεν γίνεται ιδιαίτερη αναφορά για την συντήρηση των τμημάτων των οδών αρμοδιότητας συντήρησης των πρώην κρατικών Περιφερειών που ορίζονται εντός των ορίων των πρώην Νομαρχιακών Αυτοδιοικήσεων που διέρχονται μέσα από εγκεκριμένους υφιστάμενους οικισμούς.
Κεντρικής Μακεδονίας 6297/2007 απόφαση του Γ. Γ. Περιφέρειας Κεντρικής Μακεδονίας (ΦΕΚ 1866/Β'/2007)	Δεν γίνεται ιδιαίτερη αναφορά για την συντήρηση των τμημάτων των οδών αρμοδιότητας συντήρησης των πρώην κρατικών Περιφερειών που ορίζονται εντός των ορίων των πρώην Νομαρχιακών Αυτοδιοικήσεων που διέρχονται μέσα από εγκεκριμένους υφιστάμενους οικισμούς.
Αττικής 4422/Ε.Ο./2007 απόφαση του Γ. Γ. Περιφέρειας Αττικής (ΦΕΚ 1787/Β'/2007)	Δεν γίνεται ιδιαίτερη αναφορά για την συντήρηση των τμημάτων των οδών αρμοδιότητας συντήρησης των πρώην κρατικών Περιφερειών που ορίζονται εντός των ορίων των πρώην Νομαρχιακών Αυτοδιοικήσεων που διέρχονται μέσα από εγκεκριμένους υφιστάμενους οικισμούς.
Νοτίου Αιγαίου 15844/2007 απόφαση του Γ. Γ. Περιφέρειας Νοτίου Αιγαίου (ΦΕΚ 1985/Β'/2007)	Δεν γίνεται ιδιαίτερη αναφορά για την συντήρηση των τμημάτων των οδών αρμοδιότητας συντήρησης των πρώην κρατικών Περιφερειών που ορίζονται εντός των ορίων των πρώην Νομαρχιακών Αυτοδιοικήσεων που διέρχονται μέσα από εγκεκριμένους υφιστάμενους οικισμούς.
Ιονίων Νήσων 6213/2007 απόφαση του Γ. Γ. Περιφέρειας Ιονίων Νήσων (ΦΕΚ 1872/Β'/2007)	Δεν γίνεται ιδιαίτερη αναφορά για την συντήρηση των τμημάτων των οδών αρμοδιότητας συντήρησης των πρώην κρατικών Περιφερειών που ορίζονται εντός των ορίων των πρώην Νομαρχιακών Αυτοδιοικήσεων που διέρχονται μέσα από εγκεκριμένους υφιστάμενους οικισμούς.

ΠΑΡΑΡΤΗΜΑ Ε

ΠΑΡΑΡΤΗΜΑ Ε - ΘΕΣΜΙΚΟ ΠΛΑΙΣΙΟ – ΣΧΕΤΙΚΑ ΕΓΓΡΑΦΑ

Το παρόν προσαρτάται στο ΓΕΝΙΚΟ ΣΧΕΔΙΟ ΑΝΤΙΜΕΤΩΠΙΣΗΣ ΕΚΤΑΚΤΩΝ ΑΝΑΓΚΩΝ ΚΑΙ ΆΜΕΣΗΣ/ΒΡΑΧΕΙΑΣ ΔΙΑΧΕΙΡΙΣΗΣ ΤΩΝ ΣΥΝΕΠΕΙΩΝ ΑΠΟ ΤΗΝ ΕΚΔΗΛΩΣΗ ΧΙΟΝΟΠΤΩΣΕΩΝ ΚΑΙ ΠΑΓΕΤΟΥ (2^η έκδοση) και αποτελεί αναπόσπαστο τμήμα του

ΘΕΣΜΙΚΟ ΠΛΑΙΣΙΟ – ΣΧΕΤΙΚΑ ΕΓΓΡΑΦΑ

1. Ο Ν.4662/2020: Εθνικός Μηχανισμός Διαχείρισης Κρίσεων και Αντιμετώπισης Κινδύνων, αναδιάρθρωση της Γενικής Γραμματείας Πολιτικής Προστασίας, αναβάθμιση συστήματος εθελοντισμού πολιτικής προστασίας, αναδιοργάνωση του Πυροσβεστικού και άλλες διατάξεις, όπως τροποποιήθηκε και ισχύει.
2. Το Άρθρο Τέταρτο παρ. 4 της ΠΝΠ της 14-03-2020 (ΦΕΚ 64/Α'/2020) η ισχύς της οποίας κυρώθηκε με το άρθρο 3 του Ν. 4682 τ.Α'76/03.04.2020
3. Η υπ. αριθμ. 8778 από 14-03-2020 Απόφαση του Γενικού Γραμματέα Πολιτικής Προστασίας περί «Αναβίωσης ή εξακολούθησης λειτουργίας επιχειρησιακών και διοικητικών δομών, λειτουργιών και οργάνων της ΓΠΠ σύμφωνα με το κανονιστικό πλαίσιο λειτουργίας τους προ της δημοσίευσης του Ν. 4662/2020, και μέχρι την έκδοση των κανονιστικών πράξεων της διοίκησης του ως άνω νόμου»(ΑΔΑ: ΩΑΨΝ46ΜΤΛΒ-ΛΧΦ)
4. Το Π.Δ. 70/2021 «Σύσταση Υπουργείου Κλιματικής Κρίσης & Πολιτικής Προστασίας, μεταφορά υπηρεσιών και αρμοδιοτήτων μεταξύ Υπουργείων» (ΦΕΚ 161/Α'/2021)
5. Το Π.Δ. 71/2021 «Διορισμός Υπουργού και Υφυπουργού» (ΦΕΚ 162/Α'/2021)
6. Η υπό στοιχεία 74617 ΕΞ 2021/23-6-2021 (ΑΔΑ: 68ΦΓΗ-ΧΟΨ) απόφαση του Υπουργού και του Υφυπουργού Οικονομικών: «Ρύθμιση ειδικότερων θεμάτων επί των διαδικασιών επιχορήγησης επιχειρήσεων για Θεομηνίες του Ν. 4797/2021 (Α' 66)» (Β' 2670), όπως τροποποιήθηκε με τις υπό στοιχεία 110065 ΕΞ2021/ 10.09.2021 (ΑΔΑ: 654ΩΗ-ΔΧΘ) (Β' 4203) και 147036 ΕΞ 2021/22-11-2021 (ΑΔΑ:Ψ9Ρ2Η-8ΨΙ) (Β' 5424) αποφάσεις του Υπουργού Οικονομικών.
7. Ν.4675/20 (ΦΕΚ 54 Α/11-3-2020): Πρόληψη, προστασία και προαγωγή της υγείας ανάπτυξη των υπηρεσιών δημόσιας υγείας και άλλες διατάξεις.
8. Ν.4765/21 (ΦΕΚ 6 Α/15-1-2021): Εκσυγχρονισμός του συστήματος προσλήψεων στον δημόσιο τομέα και ενίσχυση του Ανώτατου Συμβουλίου Επιλογής Προσωπικού (Α.Σ.Ε.Π.) και λοιπές διατάξεις.
9. Η υπ. αριθμ. 29190 οικ. Φ.109.1(ΦΕΚ 3005 τ.Β/ 20-07-2020) Απόφαση του Γενικού Γραμματέα Πολιτικής Προστασίας «Κανονισμός Οργάνωσης και Λειτουργίας του Εθνικού Συντονιστικού Κέντρου Επιχειρήσεων και Διαχείρισης Κρίσεων (Ε.Σ.Κ.Ε.Δ.Ι.Κ.), ρύθμιση θεμάτων διάρθρωσης, στελέχωσης και λοιπές διατάξεις».
10. Την υπ. αρ. 1 Απόφαση του Πρωθυπουργού και του Υπουργού Κλιματικής Κρίσης & Πολιτικής Προστασίας «Ανάθεση αρμοδιοτήτων στον Υφυπουργό Κλιματικής Κρίσης και Πολιτικής Προστασίας, Ευάγγελο Τουρνά» (ΦΕΚ 4215/Β'/13-09-2021)
11. Την ΓΔΟΥΕΣ/1/4/945 Απόφαση «Διορισμός Γενικού Γραμματέα Πολιτικής Προστασίας στο Υπουργείο Προστασίας του Πολίτη» (ΦΕΚ 183/Υ.Ο.Δ.Δ./2020)
12. Το υπ. αρ. ΠΥΠΕΝ/ΔΔΕΥ/95856/2749 από 06-10-2020 έγγραφο του Υπουργείου Περιβάλλοντος (ΑΔΑ Ψ2ΤΝ4653Π8-Θ5Π) με θέμα «Αρμοδιότητες των Δασικών Υπηρεσιών σχετικά με την εκτέλεση έργων και καθαρισμών στις ορεινές κοίτες χειμάρρων»
13. Ν. 4797/2021 (ΦΕΚ Α' 66/23-04-2021) Κρατική αρωγή προς επιχειρήσεις και μη κερδοσκοπικού χαρακτήρα φορείς για θεομηνίες, επείγουσες ρυθμίσεις για τη στήριξη της οικονομίας, συμπληρωματικός κρατικός προϋπολογισμός και συναξιοδοτική ρύθμιση και λοιπές επείγουσες διατάξεις.
14. Την Υ.Α. Δ30/Δ5α/73567/22 του Υφυπουργού Υποδομών και Μεταφορών, με θέμα «Εφοδιασμός των οχημάτων με αντιολισθητικές αλυσίδες ή άλλα ανάλογα αντιολισθητικά μέσα» (ΦΕΚ 1144/Β'/2022)
15. Ν. 776/1978 «Περί καταβολής μηνιαίου βοηθήματος δια μίσθωσιν οικήματος εις καταστάσας αστέγου οικογενείας της περιοχής Ν Αττικής εκ των Θεομηνιών 1977-1978» ΦΕΚ 68/Α'/1978
16. ΠΔ 93/1993 «Καθορισμός αρμοδιοτήτων που διατηρούνται από τον Υπουργό Υγείας, Πρόνοιας και Κοινωνικών Ασφαλίσεων» (ΦΕΚ 39/Α'/1993)

17. Ν. 1190/1981 «Περί κυρώσεως της από 26-3-1981 Πράξεως Νομοθετικού Περιεχομένου του Προέδρου της Δημοκρατίας «περί αποκαταστάσεως ζημιών εκ του σεισμών 1981» και ρυθμίσεων ετέρων συναφών θεμάτων» ΦΕΚ 203/Α'/1981
18. Ν. 2190/1994 «Σύσταση Ανεξάρτητης Αρχής για την Επιλογή Προσωπικού και ρυθμίσεις Θεμάτων διοίκησης» (ΦΕΚ28/Α/1994)
19. Ν.2503/1997 Διοίκηση, Οργάνωση και στελέχωση της Περιφέρειας, ρύθμιση θεμάτων για την τοπική αυτοδιοίκηση και άλλες διατάξεις, (ΦΕΚ 107/Α'/1997).
20. Ν. 2576/1998 «Βελτίωση των διαδικασιών για την ανάθεση της κατασκευής των δημόσιων έργων και άλλες διατάξεις» (ΦΕΚ 25/Α'/1998)
21. Ν.2696/23-3-1999 Κύρωση Κώδικα Οδικής Κυκλοφορίας (ΦΕΚ 57/Α'/1999).
22. Ν.3013/2002 Περί αναβάθμισης της Πολιτικής Προστασίας & λοιπές διατάξεις, (ΦΕΚ 102/Α'/2002).
23. Ν.3212/2003, Άδεια δόμησης, πολεοδομικές και άλλες διατάξεις αρμοδιότητας ΥΠΕΧΩΔΕ (ΦΕΚ 308/Α'/2003).
24. Ν.3370/2005 Οργάνωση και λειτουργία των υπηρεσιών δημόσιας υγείας και λοιπές διατάξεις (ΦΕΚ 176/Α'/2005).
25. Ν.3463/2006 Κύρωση του Κώδικα Δήμων και Κοινοτήτων (ΦΕΚ 114/Α'/2006).
26. Ν.3481/2006 Τροποποιήσεις στη νομοθεσία για το Εθνικό Κτηματολόγιο, την ανάθεση και εκτέλεση συμβάσεων έργων και μελετών και άλλες διατάξεις (ΦΕΚ 162/Α'/2006).
27. Ν.1579/1985 Ρυθμίσεις για την εφαρμογή και ανάπτυξη του ΕΣΥ και άλλες διατάξεις, (ΦΕΚ 217/Α'/1985).
28. Ν 2071/1992 (ΦΕΚ 123/Α'/1992) Εκσυγχρονισμός και Οργάνωση Συστήματος Υγείας.
29. Ν 2194/1994 (ΦΕΚ 34/Α'/1994) Αποκατάσταση του Εθνικού Συστήματος Υγείας και άλλες διατάξεις.
30. Ν. 2445/1996 (ΦΕΚ 274/Α'/1996) «Κύρωση Σύμβασης Παραχώρησης της Μελέτης, Κατασκευής, Αυτοχρηματοδότησης, και Εκμετάλλευσης της Ελεύθερης Λεωφόρου Ελευσίνας – Σταυρού – Αεροδρομίου Σπάτων και Δυτικής Περιφερειακής Λεωφόρου Υμηττού, ρύθμιση συναφών θεμάτων και άλλων διατάξεων».
31. Ν. 3511/2006 (ΦΕΚ 258/Α'/2006) Αναδιοργάνωση Πυροσβεστικού Σώματος, αναβάθμιση της αποστολής του και άλλες διατάξεις.
32. Ν. 3584/2007 «Κύρωση του Κώδικα Κατάστασης Δημοτικών και Κοινοτικών Υπαλλήλων» (ΦΕΚ 143/Α/2008)
33. Ν. 3527/2007 «Κύρωση συμβάσεων υπέρ νομικών προσώπων εποπτευόμενων από το Υπουργείο Υγείας και Κοινωνικής Αλληλεγγύης και λοιπές διατάξεις.» (ΦΕΚ 25/Α'/2007)
34. Ν. 3555/2007 «Κύρωση Σύμβασης Παραχώρησης του Έργου της Μελέτης, Κατασκευής, Χρηματοδότησης, Λειτουργίας, Συντήρησης και Εκμετάλλευσης του Αυτοκινητοδρόμου «Ιονία Οδός» από Αντίρριο μέχρι Ιωάννινα, ΠΑΘΕ Αθήνα (Α/Κ Μεταμόρφωσης) – Μαλιακός (Σκάρφεια) και Συνδετήριου Κλάδου του ΠΑΘΕ Σχηματάρι – Χαλκίδα και λοιπές διατάξεις.» (ΦΕΚ 81/Α'/2007)
35. Ν. 3559/2007 «Κύρωση Σύμβασης Παραχώρησης του Έργου της Μελέτης, Κατασκευής, Χρηματοδότησης, Λειτουργίας, Συντήρησης και Εκμετάλλευσης του Αυτοκινητοδρόμου «Κόρινθος – Τρίπολη – Καλαμάτα και Κλάδος Λεύκτρο – Σπάρτη» και άλλες διατάξεις.» (ΦΕΚ 102/Α'/2007)
36. Ν. 3597/2007 «Κύρωση Σύμβασης Παραχώρησης του Έργου της Μελέτης, Κατασκευής, Χρηματοδότησης, Λειτουργίας, Συντήρησης και Εκμετάλλευσης του Αυτοκινητοδρόμου Κεντρικής Ελλάδας (Ε65) και ρύθμιση συναφών θεμάτων». (ΦΕΚ 168/Α'/2007)
37. Ν. 3605/2007 «Κύρωση Σύμβασης Παραχώρησης του Έργου της Μελέτης, Κατασκευής, Χρηματοδότησης, Λειτουργίας, Συντήρησης και Εκμετάλλευσης του τμήματος Μαλιακός – Κλειδί του Αυτοκινητοδρόμου Πάτρα – Αθήνα – Θεσσαλονίκη – Ευζωνοί (ΠΑΘΕ) και ρύθμιση συναφών θεμάτων». (ΦΕΚ 190/Α'/2007)
38. Ν. 3621/2007 «Κύρωση Σύμβασης Παραχώρησης του Έργου της Μελέτης, Κατασκευής, Χρηματοδότησης, Λειτουργίας, Συντήρησης και Εκμετάλλευσης του Αυτοκινητοδρόμου Ελευσίνα – Κόρινθος – Πάτρα – Πύργος – Τσακώνα και άλλες διατάξεις». (ΦΕΚ 279/Α'/2007)
39. Ν. 3536/2007 «Ειδικές ρυθμίσεις θεμάτων μεταναστευτικής πολιτικής και λοιπών ζητημάτων αρμοδιότητας Υπουργείου Εσωτερικών, Δημόσιας Διοίκησης και Αποκέντρωσης». (ΦΕΚ 42/Α'/2007)
40. Ν. 3669/2008 «Κύρωση της κωδικοποίησης της νομοθεσίας κατασκευής δημόσιων έργων.» (ΦΕΚ 116Α/2008)
41. Ν.3852/2010 «Νέα Αρχιτεκτονική της Αυτοδιοίκησης και της Αποκεντρωμένης Διοίκησης – Πρόγραμμα Καλλικράτης» (87/Α/2010)
42. Ν.4001/2011 «Για τη λειτουργία Ενεργειακών Αγορών Ηλεκτρισμού και Φυσικού Αερίου, για Έρευνα, Παραγωγή και δίκτυα μεταφοράς Υδρογονανθράκων και άλλες ρυθμίσεις.» (ΦΕΚ: 179/Α/2011)
43. Το Ν.4018/2011 «Αναδιοργάνωση του συστήματος αδειοδότησης για τη διαμονή αλλοδαπών στη χώρα υπό όρους αυξημένης ασφάλειας, ρυθμίσεις θεμάτων Οργανισμών Τοπικής Αυτοδιοίκησης και άλλες διατάξεις αρμοδιότητας του Υπουργείου Εσωτερικών» (ΦΕΚ 215/Α'/2011)
44. Ν. 4199/2013 «Δημόσιες υπεραστικές οδικές μεταφορές επιβατών – Ρυθμιστική Αρχή Επιβατικών Μεταφορών και άλλες διατάξεις» (ΦΕΚ 216/Α'/2013)
45. Ν. 4313/2014 «Ρυθμίσεις Θεμάτων Μεταφορών, Τηλεπικοινωνιών και Δημοσίων Έργων και άλλες διατάξεις.» (ΦΕΚ 261/Α/2014)
46. Ν.4147/13 «Ρυθμίσεις κατεπειγόντων θεμάτων αρμοδιότητας των Υπουργείων Εσωτερικών, Εργασίας, Κοινωνικής Ασφάλισης και Πρόνοιας, Δημόσιας Τάξης και Προστασίας του Πολίτη, της Γενικής Γραμματείας της Κυβέρνησης και του Υπουργού Επικρατείας» (ΦΕΚ 98/Α'/2013)
47. Ν.4249/2014 «Αναδιοργάνωση της Ελληνικής Αστυνομίας, του Πυροσβεστικού Σώματος και της Γενικής Γραμματείας Πολιτικής Προστασίας, αναβάθμιση Υπηρεσιών του Υπουργείου Δημόσιας Τάξης και Προστασίας του Πολίτη και ρύθμιση λοιπών θεμάτων αρμοδιότητας Υπουργείου Δημόσιας Τάξης και Προστασίας του Πολίτη και άλλες διατάξεις.» (ΦΕΚ 73/Α/2014)
48. Ν.4257/14, «Επείγουσες ρυθμίσεις αρμοδιότητας Υπουργείου Εσωτερικών.» (ΦΕΚ 93/Α'/2014)
49. Ν.4325/15 «Εκδημοκρατισμός της Διοίκησης – Καταπολέμηση Γραφειοκρατίας και Ηλεκτρονική Διακυβέρνηση. Αποκατάσταση αδικιών και άλλες διατάξεις» (ΦΕΚ 47 Α/11-05-2015)
50. Ν. 4412/2016 «Δημόσιες Συμβάσεις Έργων, Προμηθειών και Υπηρεσιών» (ΦΕΚ 147/Α2016)

51. Ν.4472/17, Συνταξιοδοτικές διατάξεις Δημοσίου και τροποποίηση διατάξεων του ν. 4387/2016, μέτρα εφαρμογής των δημοσιονομικών στόχων και μεταρρυθμίσεων, μέτρα κοινωνικής στήριξης και εργασιακές ρυθμίσεις, Μεσοπρόθεσμο Πλαίσιο Δημοσιονομικής Στρατηγικής 2018-2021 και λουπές διατάξεις. (ΦΕΚ 74/Α'/2017)
52. Ν.Δ. 57/1973 (ΦΕΚ 149/Α'/1973)
53. Ν.Δ. 17/1974 (ΦΕΚ 236/Α'/1974) Περί Πολιτικής Σχεδιάσεως Εκτάκτου Ανάγκης.
54. Π.Δ.69/1988 Οργανισμός Γενικής Γραμματείας Δημοσίων Έργων (ΦΕΚ 28/Α'/1988).
55. Π.Δ.210/1992 Κωδικοποίηση διατάξεων Προεδρικών Διαταγμάτων του κανονισμού Εσωτερικής Υπηρεσίας του Πυροσβεστικού Σώματος (ΦΕΚ 99/Α'/1992).
56. Π.Δ.30/1996 Κώδικας Νομαρχιακής Αυτοδιοίκησης (ΦΕΚ 21/Α'/1996).
57. Π.Δ.161/1997 Οργανισμός, Κανονισμός της Εθνικής Μετεωρολογικής Υπηρεσίας (ΕΜΥ) του Υπουργείου Εθνικής Άμυνας (ΦΕΚ 142/Α'/1997).
58. ΠΔ 397/1998 (ΦΕΚ 276/Α'/1998) Τροποποιήσεις, αντικαταστάσεις και συμπληρώσεις διατάξεων του Κεφαλαίου Α' του ΠΔ 170/1996 και άλλες διατάξεις.
59. ΠΔ 151/2001 «Σύσταση Ειδικής Υπηρεσίας Δημοσίων Έργων (ΕΥΔΕ) για την μελέτη, κατασκευή και λειτουργία των Έργων Έλευθρη Λεωφόρος Ελευσίνας-Σταυρού-Α/Δ Σπατών και Δυτικής Περιφερειακής Υμηττού» και Γέφυρα Ρίου-Αντιρρίου»(ΕΥΔΕ/ΣΕ.ΠΑ)» (ΦΕΚ 126/Α'/2001)
60. ΠΔ 340/2002 «Σύσταση Ειδικής Υπηρεσίας Δημοσίων Έργων για τη μελέτη, κατασκευή και λειτουργία Οδικών Αξόνων με Παραχώρηση» (ΦΕΚ 283/Α'/2002)
61. Π.Δ.151/3-6-2004 (ΦΕΚ 107/Α'/2004) Οργανισμός Γεν. Γραμματείας Πολιτικής Προστασίας.
62. Π.Δ.1/2005 Ίδρυση Υπηρεσιών Τροχαίας Αυτοκινητοδρόμων & άλλες διατάξεις (ΦΕΚ 1/Α'/2005).
63. ΠΔ 4/2008 (ΦΕΚ 16/Α'/2008) «Σύσταση Ειδικών Υπηρεσιών Δημοσίων Έργων Μελετών – Κατασκευών, Λειτουργίας και Συντήρησης Έργων Παραχώρησης».
64. ΠΔ 35/2008 (ΦΕΚ 60/Α'/2008) «Τροποποίηση του Προεδρικού Διατάγματος 166/1996 (Α'/125) «Σύσταση Γενικής Γραμματείας Συγχρηματοδοτούμενων Δημοσίων Έργων στο Υ.Π.Ε.ΧΩ.Δ.Ε., καθορισμός των αρμοδιοτήτων της και τροποποίηση και συμπλήρωση των ΠΔ 69/1988 και 91/1991».
65. ΠΔ 3/1998 (ΦΕΚ 14/Α'/1998) «Τροποποίηση διατάξεων της “Σύμβασης Παραχώρησης της Μελέτης, Κατασκευής, Αυτοχρηματοδότησης, και Εκμετάλλευσης της Ελεύθερης Λεωφόρου Ελευσίνας – Σταυρού – Αεροδρομίου Σπατών και Δυτικής Περιφερειακής Λεωφόρου Υμηττού” που κυρώθηκε με το Άρθρο πρώτο του ν. 2445/96 (ΦΕΚ 274/Α'/16-12-1996), για τη διευκόλυνση της χρηματοδότησης του Έργου “Μελέτη, Κατασκευή - Αυτοχρηματοδότηση και Εκμετάλλευση της Ελεύθερης Λεωφόρου Ελευσίνας – Σταυρού – Αεροδρομίου Σπατών και Δυτικής Περιφερειακής Λεωφόρου Υμηττού”».
66. ΠΔ 75/1999 (ΦΕΚ 88/Α'/1999) «Τροποποίηση διατάξεων της “Σύμβασης Παραχώρησης της Μελέτης, Κατασκευής, Αυτοχρηματοδότησης, και Εκμετάλλευσης της Ελεύθερης Λεωφόρου Ελευσίνας – Σταυρού – Αεροδρομίου Σπατών και Δυτικής Περιφερειακής Λεωφόρου Υμηττού” που κυρώθηκε με το Άρθρο πρώτο του ν. 2445/96 (ΦΕΚ 274/Α'/16-12-1996), για τη διευκόλυνση της χρηματοδότησης του Έργου “Μελέτη, Κατασκευή - Αυτοχρηματοδότηση και Εκμετάλλευση της Ελεύθερης Λεωφόρου Ελευσίνας – Σταυρού – Αεροδρομίου Σπατών και Δυτικής Περιφερειακής Λεωφόρου Υμηττού”».
67. Π.Δ. 160/2007 «Εναρμόνιση της ελληνικής νομοθεσίας με την οδηγία 2004/49/ΕΚ του Ευρωπαϊκού Κοινοβουλίου και του Συμβουλίου, της 29ης Απριλίου 2004, για την ασφάλεια των κοινωτικών σιδηροδρόμων, η οποία τροποποιεί την οδηγία 95/18/ΕΚ του Συμβουλίου σχετικά με τις άδειες» (ΦΕΚ Α' 201/23.08.2007)
68. Π.Δ. 184/2009 «Σύσταση Υπουργείου Προστασίας του Πολίτη και καθορισμός των αρμοδιοτήτων του» (ΦΕΚ 213/Α'/2009)
69. Το Π.Δ 145/2010 «Οργανισμός της Περιφέρειας Αττικής» (ΦΕΚ 238/27-12/2010)
70. ΠΔ.123/2017 «Οργανισμός του Υπουργείου Υποδομών και Μεταφορών.» (ΦΕΚ 151/Α'/2017)
71. Κ.Υ.Α.Δ14α/02/69/ΦΝ380/10-11-1994 Ίδρυση Εταιρίας έργων υποδομής με την επωνυμία Εγνατία οδός Ανώνυμη Εταιρία (ΦΕΚ 846/Β'/1994).
72. Κ.Υ.Α. Π2/οικ.2673/29-8-2001 των Υπουργών Οικονομικών και Υγείας και Κοινωνικής Αλληλεγγύης
73. ΚΥΑ ΔΟ/Ο/28/2/Φ.1332/10-4-2008 (ΦΕΚ 668/Β'/2008) «Εκχώρηση και μεταβίβαση αρμοδιοτήτων στην Εταιρεία με την επωνυμία «Εγνατία Οδός Ανώνυμη Εταιρεία» που αφορούν στη διαχείριση δημοσίων έργων με συμβάσεις παραχώρησης».
74. Κανονισμός Ασφάλισης Φυτικού Κεφαλαίου του ΕΛΓΑ (ΦΕΚ 166'8/Β'/27-7-2011)
75. Κανονισμός Ασφάλισης Ζωικού Κεφαλαίου του ΕΛΓΑ (ΦΕΚ 1669/Β'/27-7-2011)
76. ΚΥΑ 1661/2013 «Απόσχιση Κλάδου Συντήρησης Τροχαίου Υλικού της ανώνυμης εταιρείας «Οργανισμός Σιδηροδρόμων Ελλάδος» (ΟΣΕ) και απορρόφηση από την ανώνυμη εταιρεία «Ελληνική Εταιρεία Συντήρησης Σιδηροδρομικού Τροχαίου Υλικού Ανώνυμη Εταιρεία» (ΕΕΣΣΤΥ) σύμφωνα με τις διατάξεις του αρ. 24 του ν. 4111/2013» (ΦΕΚ 1993Β/2013)
77. Κ.Υ.Α. 619/146296/2016 « Κανονισμό Κρατικών Οικονομικών Ενισχύσεων» (ΦΕΚ 4562/Β'/2016)
78. Υ.Α.1299/7-4-2003 Έγκριση του από 7.4.2003 Γενικού Σχεδίου Πολιτικής Προστασίας με τη συνθηματική λέξη ΞΕΝΟΚΡΑΤΗΣ (ΦΕΚ 423/Β'/2003).
79. 2501/14/20 ζ'/ 10-02-2005 έγγραφο της Δ/σης Τροχαίας του Αρχηγείου της ΕΛΑΣ.
80. 2501/14/21 γ' / 12-12-2005 έγγραφο της Δ/σης Τροχαίας του Αρχηγείου της ΕΛΑΣ.
81. 5301/4/16-λδ/20-06-2006 έγγραφο της Δ/σης Τροχαίας του Αρχηγείου της ΕΛΑΣ.
82. Τα 4351/5-11-2002, 4096/12-07-2006, 7611/05-12-2006, 7611/05-12-2006, 7712/08-12-2006 έγγραφά μας.
83. Α195624/14-10-2008 έγγραφο της ΕΓΝΑΤΙΑ ΟΔΟΣ Α.Ε.
84. Η υπ' αριθμ. 10399/680 απόφαση του Γενικού Γραμματέα Περιφέρειας Δυτικής Ελλάδας(ΦΕΚ 106/Τ.Α.Α.Π.Θ./2008) «Καθορισμός οδών του Επαρχιακού Οδικού Δικτύου της Περιφέρειας Δυτικής Ελλάδας που ανήκουν στην αρμοδιότητα συντήρησης των Νομαρχιακών Αυτοδιοικήσεων Αιτωλοακαρνανίας, Αχαΐας και Ηλείας» όπως έχει τροποποιηθεί και ισχύει.

85. Η υπ' αριθμ. 1341 απόφαση του Γενικού Γραμματέα Περιφέρειας Κρήτης (ΦΕΚ 1761/Β'/2007) «Καθορισμός οδών που η συντήρησή τους ανήκει στην αρμοδιότητα της Περιφέρειας Κρήτης» όπως έχει τροποποιηθεί και ισχύει.
86. Η υπ' αριθμ. 3563 απόφαση του Γενικού Γραμματέα Περιφέρειας Στερεάς Ελλάδας (ΦΕΚ 1830/Β'/2007) «Καθορισμός οδών που ανήκουν στην αρμοδιότητα συντήρησης των υπηρεσιών της Περιφέρειας Στ. Ελλάδας και των Νομαρχιακών Αυτοδιοικήσεων που υπάγονται στην Περιφέρεια Στ. Ελλάδας» όπως έχει τροποποιηθεί και ισχύει.
87. Η υπ' αριθμ. 3567 απόφαση του Γενικού Γραμματέα Περιφέρειας Ηπείρου (ΦΕΚ 2018/Β'/2007) «Καθορισμός των εθνικών οδών της Περιφέρειας Ηπείρου που η συντήρησή τους ανήκει στην αρμοδιότητα της Δ.Ε.Σ.Ε. Περιφέρειας Ηπείρου» όπως έχει τροποποιηθεί και ισχύει.
88. Η υπ' αριθμ. 4350 απόφαση του Γενικού Γραμματέα Περιφέρειας Ηπείρου (ΦΕΚ 2227/Β'/2007) «Καθορισμός των οδών της Περιφέρειας Ηπείρου των οποίων η συντήρηση ανήκει στις Νομαρχιακές Αυτοδιοικήσεις Ιωαννίνων – Άρτας – Πρέβεζας – Θεσπρωτίας.» όπως έχει τροποποιηθεί και ισχύει.
89. Η υπ' αριθμ. 3884 απόφαση του Γενικού Γραμματέα Περιφέρειας Αν. Μακεδονίας-Θράκης (ΦΕΚ 1970/Β'/2007) «Καθορισμός των οδών που η αρμοδιότητα συντήρησής τους ανήκει στις υπηρεσίες της Περιφέρειας Ανατολικής Μακεδονίας – Θράκης και των οδών που η αρμοδιότητα συντήρησής τους ανήκει στις υπηρεσίες των Νομαρχιακών Αυτοδιοικήσεων της Περιφέρειας» όπως έχει τροποποιηθεί και ισχύει.
90. Η υπ' αριθμ. 4422/Ε.Ο. απόφαση του Γενικού Γραμματέα Περιφέρειας Αττικής (ΦΕΚ 1787/Β'/2007) «Καθορισμός των οδών του Ν. Αττικής που η συντήρησή τους ανήκει στην αρμοδιότητα των υπηρεσιών της Περιφέρειας Αττικής και των Νομαρχιών Αθηνών, Πειραιά, Ανατολικής Αττικής και Δυτικής Αττικής» όπως έχει τροποποιηθεί και ισχύει.
91. Η υπ' αριθμ. 5360 απόφαση του Γενικού Γραμματέα Περιφέρειας Αν. Μακεδονίας-Θράκης (ΦΕΚ 224/Β'/2008) «Συμπλήρωση – τροποποίηση της υπ' αριθμ. 3884/5.9.2007 απόφασης του Γ.Γ. Περιφέρειας ΑΜ-Θ για καθορισμό των οδών που η αρμοδιότητα συντήρησής τους ανήκει στις υπηρεσίες της Περιφέρειας Ανατολικής Μακεδονίας – Θράκης και των οδών που η αρμοδιότητα συντήρησής τους ανήκει στις υπηρεσίες των Νομαρχιακών Αυτοδιοικήσεων της Περιφέρειας» όπως έχει τροποποιηθεί και ισχύει.
92. Η υπ' αριθμ. 6213 απόφαση του Γενικού Γραμματέα Περιφέρειας Ιονίων Νήσων (ΦΕΚ 1872/Β'/2007) «Απόφαση καθορισμού οδών που ανήκουν στην αρμοδιότητα συντήρησης των Υπηρεσιών της ΠΙΝ, των Νομαρχιακών Αυτοδιοικήσεων και των ΟΤΑ της Π.Ι.Ν.» όπως έχει τροποποιηθεί και ισχύει.
93. Η υπ' αριθμ. 6297 απόφαση του Γενικού Γραμματέα Περιφέρειας Κεντρικής Μακεδονίας (ΦΕΚ 1866/Β'/2007) «Αρμοδιότητα συντήρησης και τεχνικής αστυνόμευσης στο Οδικό Δίκτυο ευθύνης της Περιφέρειας Κεντρικής Μακεδονίας» όπως έχει τροποποιηθεί και ισχύει.
94. Η υπ' αριθμ. 15400/ΟΚ απόφαση του Γενικού Γραμματέα Περιφέρειας Πελοποννήσου (ΦΕΚ 1932/Β'/2007) «Καθορισμός των οδών της Περιφέρειας Πελοποννήσου που η συντήρησή τους ανήκει στην αρμοδιότητα των Υπηρεσιών της Περιφέρειας Πελοποννήσου και των Υπηρεσιών των Νομαρχιακών Αυτοδιοικήσεων» όπως έχει τροποποιηθεί και ισχύει.
95. Η υπ' αριθμ. 15844 απόφαση του Γενικού Γραμματέα Περιφέρειας Νοτίου Αιγαίου (ΦΕΚ 1985/Β'/2007) «Καθορισμός των οδών Περιφέρειας Νοτίου Αιγαίου που η συντήρησή τους ανήκει στην αρμοδιότητα των Υπηρεσιών των Νομαρχιακών Αυτοδιοικήσεων Δωδεκανήσου και Κυκλάδων» όπως έχει τροποποιηθεί και ισχύει.
96. Η υπ' αριθμ. 33269/912 απόφαση του Γενικού Γραμματέα Περιφέρειας Βορείου Αιγαίου (ΦΕΚ 1888/Β'/2007) «Καθορισμός των οδών των Νομών του Βορείου Αιγαίου που η συντήρησή τους ανήκει στην αρμοδιότητα των υπηρεσιών των Νομαρχιακών Αυτοδιοικήσεων Λέσβου, Χίου και Σάμου» όπως έχει τροποποιηθεί και ισχύει.
97. Η υπ' αριθμ. 55357/2305 απόφαση του Γενικού Γραμματέα Περιφέρειας Δυτικής Μακεδονίας (ΦΕΚ 992/Β'/2007) «Καθορισμός οδών που ανήκουν στην αρμοδιότητα συντήρησης των υπηρεσιών της Περιφέρειας Δυτικής Μακεδονίας και των Νομαρχιακών Αυτοδιοικήσεων που υπάγονται στην Περιφέρεια» όπως έχει τροποποιηθεί από την υπ' αρ. 104320/4397/28-11-2012 απόφαση περιφερειάρχη Δυτ. Μακεδονίας (ΑΔΑ: Β4Μ77ΛΨ-6ΘΗ).
98. Η υπ' αριθμ. 3841 απόφαση του Γενικού Γραμματέα Περιφέρειας Θεσσαλίας (ΦΕΚ 2154/Β'/2007) «Καθορισμός οδών Περιφέρειας Θεσσαλίας που η συντήρησή τους ανήκει στην αρμοδιότητα των Υπηρεσιών της Περιφέρειας Θεσσαλίας και των Υπηρεσιών των Νομαρχιακών Αυτοδιοικήσεων» όπως έχει τροποποιηθεί και ισχύει.Υ.Α. Φ 8/30400/3540 «Εσωτερικός Κανονισμός Λειτουργίας του ΟΣΕ Α.Ε.» (ΦΕΚ 698Β/2012)
99. Υ. Α. Φ 32/28706/3354 «Εσωτερικός Κανονισμός Λειτουργίας της ΤΡΑΙΝΟΣΕ Α.Ε.» (ΦΕΚ 697Β/2012)
100. Την ΥΑ 44403/2011 (ΦΕΚ 2492/Β'/2011) «Έγκριση τροποποίησης του Οργανισμού Εσωτερικής Υπηρεσίας της Περιφέρειας Αττικής»
101. Την ΥΑ 29310 οικ. Φ.109.1/27-06-2014 «Οργάνωση, Διάρθρωση Λειτουργία Ενιαίου Συντονιστικού Κέντρου Επιχειρήσεων (Ε.Σ.Κ.Ε.) του υπουργού Δημόσιας τάξης και Προστασίας του Πολίτη» (ΦΕΚ 1869/Β'/2014)
102. Το Π2α/Γ.Π.οικ.94064/19-08-2011 έγγραφο της Δ/σης Κοινωνικής Αντιλήψης & Αλληλεγγύης του ΥΥΚΑ «Σχετικά με προγράμματα κοινωνικής προστασίας»
103. Τα υπ' αριθμ' 376/29-10-2012, 134655/141548/8-10-2012, 86070/3635/26-9-2012, 290/9-10-2012, 244912/1086/11-10-2012, 1101/22-10-2012, 37206/161/28-10-2012, 88485/50/28-10-2012, 1183/30-10-2012, 384452/1536/25-8-2012, Φ.3/153/12/24-10-2012 έγγραφα των περιφερειών Στερεάς Ελλάδας, Αττικής, Ηπείρου, Δυτικής Μακεδονίας, Δυτικής Ελλάδας, Θεσσαλίας, Βορείου Αιγαίου, Νοτίου Αιγαίου, ανατολικής Μακεδονίας & Θράκης, Κεντρικής Μακεδονίας και Κρήτης αντίστοιχα.
104. Το υπ' αριθμ. Φ 595/ΑΔ.741/Σ143/1-2-2010 έγγραφο της ΕΜΥ
105. Το υπ' αριθμ. Δ3β/40Β11/ΦΑ 15-11-2013 έγγραφο της Διεύθυνσης Συντήρησης Οδικών Έργων του ΥΠ.Υ.ΜΕ.ΔΙ
106. Το υπ' αριθμ. 7910/8-11-2017 έγγραφο της ΓΠΠ
107. Το υπ' αριθμ 6194/17-9-2012 έγγραφο της ΓΠΠ
108. Την υπ αριθμ. 109290/39629 Απόφαση Γ.Γ. Απ. Διοίκησης Αττικής (ΦΕΚ 4251/Β/2016)

109. Την υπ' αριθμ 4422/ΕΟ απόφαση της Περιφέρειας Αττικής «Καθορισμός των οδών του Ν. Αττικής που η συντήρηση τους ανήκει στην αρμοδιότητα των υπηρεσιών της Περιφέρειας Αττικής και των Νομαρχιών Αθηνών, Πειραιά, Ανατολικής Αττικής και Δυτικής Αττικής» (ΦΕΚ 1787/β/2007)
110. Την υπ' αριθμ Δ17α/10/173/15-11-2012 «Ανάθεση αρμοδιοτήτων που αφορούν στη διαχείριση δημόσιων έργων με Συμβάσεις Παραχώρησης, σε Ειδικές Υπηρεσίες Δημοσίων Έργων Μελετών Κατασκευών, Λειτουργίας και Συντήρησης Έργων Παραχώρησης, της Γενικής Γραμματείας Δημοσίων Έργων του Υπουργείου Ανάπτυξης Ανταγωνιστικότητας Υποδομών, Μεταφορών και Δικτύων.» (ΦΕΚ 3070/β'/2012)
111. Το υπ' αριθμ Φ.970/ΑΔ:7753/Σ1863/22-11-2012 έγγραφο της ΕΜΥ
112. Το υπ' αριθμ. 2501/14/40-α' / 20-11-2012 έγγραφο της Δ/σης Τροχαίας του Αρχηγείου της ΕΛΑΣ
113. Το υπ' αριθμ 1244/15/2185460/28-11-2015 έγγραφο της Δ/σης Γενικής Αστυνόμευσης του Αρχηγείου ΕΛ.ΑΣ
114. Τα υπ' αριθμ 69061Φ.702.16/29-11-2012, 71710/Φ.702.1/03-12-2015 έγγραφα του Αρχηγείου Π.Σ
115. Το υπ αριθμ. 1244/15/2185460/28-11-2015 έγγραφο του Αρχηγείου ΕΛ.ΑΣ
116. Την υπ αριθμ. 7575/18-10-2016 Απόφαση του Αναπληρωτή Υπουργού Εσωτερικών (ΦΕΚ 3591/Β'/4-11-2016, ΑΔΑ: 6ΖΕΖ465ΦΘΕ-ΚΜΤ
117. Το υπ' αριθμ. 8332/21-11-2016 έγγραφο μας
118. Το υπ' αριθμ. 2110/17-04-2013 έγγραφο μας
119. Το υπ' αριθμ. 9032/14-12-2016 έγγραφο μας
120. Το υπ' αριθμ. Δ28οικ.23795/1237/1-11-2012 έγγραφο της Δ/σης Κοινωνικής Αντίληψης και Αλληλεγγύης του Υπουργείου Εργασίας, Κοινωνικής Ασφάλισης & Πρόνοιας
121. Τα υπ' αριθμ. 2/52145/0026/01-07-2014 (ΑΔΑ: 7ΡΝΩΗ-ΨΟ2) και 2/86104/0026/11-09-2017 έγγραφα του Γενικού Λογιστηρίου του Κράτους
122. Το υπ' αριθμ 6748/09-10-2017 έγγραφο μας
123. Το υπ' αριθμ 4526/22-06-2017 έγγραφο μας
124. Το υπ' αριθμ 48852/2014/19-05-2015 (ορθή επανάληψη 05-06-2015) έγγραφο της Δ/σης Οικονομικών Τ.Α του Υπουργείου Εσωτερικών
125. Την υπ' αριθμ. 15299/17-03-2107 απόφαση του Υπουργού Μεταφορών και Υποδομών
126. Την Υ.Α. 57654/23-05-2017 «Ρύθμιση ειδικότερων θεμάτων λειτουργίας και διαχείρισης του Κεντρικού Ηλεκτρονικού Μητρώου Δημοσίων Συμβάσεων (ΚΗΜΔΗΣ) του Υπουργείου Οικονομίας και Ανάπτυξης.» (ΦΕΚ 1781/Β/2017)
127. Το υπ' αριθμ. 2/16861/0026/31-03-2017 έγγραφο του Γενικού Λογιστηρίου του Κράτους
128. Το υπ' αριθμ 2300/29-03-2016 έγγραφο της Δ/σης Σχεδιασμού & Αντιμετώπισης Εκτάκτων Αναγκών της ΓΓΠΠ (ΑΔΑ: ΩΜΣΚ465ΦΘΕ-7ΒΞ).
129. το υπ αριθμ 7057/25-02-2015 έγγραφο του Υπουργείου Εσωτερικών ΑΔΑ ΒΜΑΛ465ΦΘΕ-Κ95.
130. Το υπ αριθμ 3948/06-02-2017 έγγραφο του Υπουργείου Εσωτερικών (ΑΔΑ: 7Μ3Α465ΧΘ7-Υ30)
131. Το υπ' αριθμ 3854/10-06-2015 έγγραφο μας
132. Την Εγκύκλιο Αρ.10 με αριθμ .πρωτ 7207/7-03-2017 έγγραφο του ΥΠ.ΕΣ. (ΑΔΑ: Ψ65Π465ΧΘ7-4Ε8) και το 17939/30-05-2017 έγγραφο του ΥΠ.ΕΣ. (ΑΔΑ: 7ΖΜΥ465ΧΘ7-ΥΜΜ)
133. Την υπ. αριθμ. 187/2015 Γνωμοδότηση του Α2 Τμήματος Διακοπών του Ν.Σ.Κ
134. Τα υπ. αριθμ. 6776/5-10-2015 και 7026/14-10-2015 έγγραφα της Δ/σης Διεθνών Σχέσεων, Εθελοντισμού – Εκπαίδευσης και Εκδόσεων της ΓΓΠΠ
135. Το υπ αριθμ Δ28/ΓΠ25803/1457/27-3-2013 Έγγραφο του Υπουργείου Εργασίας Κοινωνικής Ασφάλισης και Πρόνοιας
136. Την υπ' αριθμ. Δ3β/156/10-Ω/30-6-2003 απόφαση του ΥΠΕΧΩΔΕ
137. Την υπ' αριθμ Δ1α/ο/8/60/12-07-2004 απόφαση του ΥΠΕΧΩΔΕ
138. Το υπ' αριθμ 46096/22-07-2008 έγγραφο του Υπουργείου Εσωτερικών
139. Το Ν. 4633/2019 «Σύσταση Εθνικού Οργανισμού Δημόσιας Υγείας (ΕΟΔΥ), ρυθμίσεις για τα προϊόντα καπνού, άλλα ζητήματα του Υπουργείου Υγείας και λυιτές διατάξεις» ΦΕΚ 161/Α' /2019
140. Το Ν. 4622/2019 «Επιτελικό Κράτος: οργάνωση, λειτουργία και διαφάνεια της Κυβέρνησης, των κυβερνητικών οργάνων και της κεντρικής δημόσιας διοίκησης.» ΦΕΚ 133/Α' /2019
141. Το Ν.4605/2019 «Εναρμόνιση της ελληνικής νομοθεσίας με την Οδηγία (ΕΕ) 2016/943 του Ευρωπαϊκού Κοινοβουλίου και του Συμβουλίου της 8ης Ιουνίου 2016 σχετικά με την προστασία της τεχνονομίας και των επιχειρηματικών πληροφοριών που δεν έχουν αποκαλυφθεί (εμπορικό απόρρητο) από την παράνομη απόκτηση, χρήση και αποκάλυψή τους (ΕΕL 157 της 15.6.2016) Μέτρα για την επιτάχυνση του έργου του Υπουργείου Οικονομίας και Ανάπτυξης και άλλες διατάξεις.» ΦΕΚ 52/Α' /2019
142. Την υπ' αριθμ Δ1/ΓΠοικ.53542/17-07-2019 Εγκύκλιο (ΑΔΑ: ΨΦΙ1465ΦΥΟ-Φ1Δ) «Λήψη μέτρων διασφάλισης της Δημόσιας Υγείας μετά από έντονα καιρικά και πλημμυρικά φαινόμενα»
143. Το υπ' αριθμ 3955/ 21-01-2019 έγγραφο του Υπουργείου Εσωτερικών (ΑΔΑ:6Μ5Δ465ΧΘ7-3Χ7 «Προγραμματισμός προσλήψεων έκτακτου προσωπικού έτους 2019 στους ΟΤΑ α' και β' Βαθμού και στα ΝΠΙΔ αυτών»
144. Την ΚΥΑ 43726/2019 «Παροχή μέσωσν ατομικής προστασίας σε υπαλλήλους των ΟΤΑ α' και β' βαθμού και των νομικών προσώπων αυτών και μέτρα προληπτικής ιατρικής.» (ΦΕΚ 2208/Β' /2019).
145. Το υπ' αριθμ Δ1δ/ΓΠ οικ.16330/28-02-2019 έγγραφο με θέμα «Λήψη μέτρων διασφάλισης της ποιότητας του νερού ανθρώπινης κατανάλωσης μετά από έντονες βροχοπτώσεις και πλημμύρες»
146. Το υπ' αριθμ 8202/07-11-2018 έγγραφο ΓΓΠΠ «Ενημέρωση σχετικά με την διακοπή των μαθημάτων λόγω εκτάκτων αναγκών»
147. Το 8898/12-12-2019 έγγραφο ΓΓΠΠ «Σχέδιο δράσεων Πολιτικής Προστασίας για την αντιμετώπιση κινδύνων από χιονοπτώσεις και παγετό» (ΑΔΑ: 6ΨΔ046ΜΤΛΒ-ΡΤΘ)

148. Η υπ' αριθμ. 29190 οικ. Φ.109.1/7-7-2020 Απόφαση Γενικού Γραμματέα Πολιτικής Προστασίας «Κανονισμός Οργάνωσης και Λειτουργίας του Εθνικού Συντονιστικού Κέντρου Επιχειρήσεων και Διαχείρισης Κρίσεων (Ε.Σ.Κ.Ε.Δι.Κ.), ρύθμιση θεμάτων διάρθρωσης, στελέχωσης και λοιπές διατάξεις.
149. Το από 21-10-2020 μήνυμα ηλεκτρονικού ταχυδρομείου της ΓΓΠΠ
150. Το από 03-11-2020 μήνυμα ηλεκτρονικού ταχυδρομείου του ΕΚΑΒ
151. Τα 11681/9-11-2020, 11682/9-11-2020 και 11693/9-11-2020 έγγραφα ΓΓΠΠ
152. Το από 13-11-2020 μήνυμα ηλεκτρονικού ταχυδρομείου του Αρχηγείου ΠΣ
153. Το από 18-11-2020 μήνυμα ηλεκτρονικού ταχυδρομείου του Αρχηγείου ΕΛ.ΑΣ.
154. Το από 23-11-2020 μήνυμα ηλεκτρονικού ταχυδρομείου της ΕΓΝΑΤΙΑΣ ΟΔΟΥ
155. Το AMSA_24774/13-11/2020 έγγραφο της ΑΥΤΟΚΙΝΗΤΟΔΡΟΜΟΣ ΑΙΓΑΙΟΥ ΑΕ
156. Το MRS-20201112-182498/12-11-2020 της ΜΟΡΕΑΣ Α.Ε.
157. Το από 16-11-2020 μήνυμα ηλεκτρονικού ταχυδρομείου της ΝΕΑ ΟΔΟΣ ΑΕ – ΚΕΝΤΡΙΚΗ ΟΔΟΣ Α.Ε>

ΠΑΡΑΡΤΗΜΑ ΣΤ

ΠΑΡΑΡΤΗΜΑ ΣΤ - ΑΚΡΩΝΥΜΙΑ

Το παρόν προσαρτάται στο ΓΕΝΙΚΟ ΣΧΕΔΙΟ ΑΝΤΙΜΕΤΩΠΙΣΗΣ ΕΚΤΑΚΤΩΝ ΑΝΑΓΚΩΝ ΚΑΙ ΆΜΕΣΗΣ/ΒΡΑΧΕΙΑΣ ΔΙΑΧΕΙΡΙΣΗΣ ΤΩΝ ΣΥΝΕΠΕΙΩΝ ΑΠΟ ΤΗΝ ΕΚΔΗΛΩΣΗ ΧΙΟΝΟΠΤΩΣΕΩΝ ΚΑΙ ΠΑΓΕΤΟΥ (2^η έκδοση) και αποτελεί αναπόσπαστο τμήμα του

Ακρωνύμια

Copernicus/ EMS Copernicus/Emergency Management System

E.R.C.C Κέντρο Συντονισμού Αντιμετώπισης Έκτακτων Αναγκών της Ευρωπαϊκής Ένωσης

J.R.C Κοινό Ερευνητικό Κέντρο της Ε.Ε.

A.Δ.ΜΗ.Ε Α.Ε Ανεξάρτητος Διαχειριστής Μεταφοράς Ηλεκτρικής Ενέργειας Α.Ε

Γ.Γ.Δ.Ε Γενική Γραμματεία Δημοσίων Έργων

Γ.Γ.Π.Π Γενική Γραμματεία Πολιτικής Προστασίας

Γ.Δ.Α.Ε.Φ.Κ - Δ.Α.Ε.Φ.Κ Γενική Διεύθυνση και Διευθύνσεις Αποκατάστασης Επιπτώσεων Φυσικών Καταστροφών

Γ.Ε.ΕΘ.Α/ΕΘ.Κ.ΕΠΙΧ Γενικό Επιτελείο Εθνικής Αμύνης/ Εθνικό Κέντρο Επιχειρήσεων

Γ.Λ.Κ Γενικού Λογιστηρίου του Κράτους

Δ.Ε.Δ.Δ.Η.Ε Α.Ε Διαχειριστής Ελληνικού Δικτύου Διανομής Ηλεκτρικής Ενέργειας Α.Ε

Δ.Ε.Σ.Φ.Α Α.Ε Διαχειριστής Εθνικού Συστήματος Φυσικού Αερίου Α.Ε

Δ.Ε.Υ.Α Δημοτική Επιχείρηση Ύδρευσης και Αποχέτευσης

Ε.Α.Α.ΔΗ.ΣΥ. Ενιαία Ανεξάρτητη Αρχή Δημοσίων Συμβάσεων

Ε.Α.Γ.Μ.Ε. Ελληνική Αρχή Γεωλογικών και Μεταλλευτικών Ερευνών

Ε.Κ.Α.Β Εθνικό Κέντρο Άμεση Βοήθειας

Ε.Κ.Α.Β/Ο.ΔΙ.Κ Εθνικό Κέντρο Άμεση Βοήθειας /Ομάδα Διαχείρισης Κρίσεων

Ε.Κ.ΑΒ/ Ε.Τ.Ι.Κ. Εθνικό Κέντρο Άμεση Βοήθειας/ Ειδικό Τμήμα Ιατρικής Καταστροφών

Ε.Κ.Κ.Α Εθνικό Κέντρο Κοινωνικής Αλληλεγγύης

Ε.Μ.Α.Κ Ειδική Μονάδα Αντιμετώπισης Καταστροφών

Ε.Ο.Δ.Υ. Εθνικός Οργανισμός Δημόσιας Υγείας

Ε.ΣΥ.Δ.Υ Εθνικό Συμβούλιο Δημόσιας Υγείας

Ε.Υ.Δ.Ε Ειδική Υπηρεσία Δημοσίων Έργων

ΕΛ.ΑΣ/Ε.Σ.Κ.Ε.ΔΙ.Κ. Ελληνική Αστυνομία/ Ενιαίο Συντονιστικό Κέντρο Επιχειρήσεων και Διαχείρισης Κρίσεων

ΕΛ.Γ.Α Ελληνικός Οργανισμός Γεωργικών Ασφαλίσεων
Ε.ΥΔ.Α.Π. ΑΕ Επιχείρηση Ύδρευσης Αποχέτευσης Πρωτεύουσας
ΜΕΦ / Unit3 -COMPRES Μονάδα Εμπλεκόμενων Φορέων (ΜΕΦ) του Ε.Σ.Κ.Ε.ΔΙ.Κ.
Λ.Σ-ΕΛ.ΑΚΤ Λιμενικό Σώμα/Ελληνική Ακτοφυλακή
Ο.Π.Ε.Κ.Ε.Π.Ε Οργανισμός Πληρωμών & Ελέγχου Κοινοτικών Ενισχύσεων Προσανατολισμού & Εγγυήσεων
Ο.Σ.Ε Α.Ε Οργανισμός Σιδηροδρόμων Ελλάδος
Ο.Τ.Α Οργανισμός Τοπικής Αυτοδιοίκησης
ΠΕ.ΠΥ.Δ./ ΠΕ.Κ.Ε. Περιφερειακή Πυροσβεστική Διοίκηση/ Περιφερειακό Κέντρο Επιχειρήσεων
Σ.Δ.Α.Α Σχέδιο Διαχείρισης Ανθρώπινων Απωλειών
Σ.ΟΠ.Π Συντονιστικό Όργανο Πολιτικής Προστασίας Περιφερειακών Ενοτήτων
Σ.Τ.Ο Συντονιστικό Τοπικό Όργανο των Δήμων.
ΥΠ.Ε.Ξ/ΜΔΚ Υπουργείο Εξωτερικών/ Μονάδα Διαχείρισης Κρίσεων
ΥΠ.ΕΣ Υπουργείο Εσωτερικών

ΠΑΡΑΡΤΗΜΑ Ζ

ΠΑΡΑΡΤΗΜΑ Ζ - ΠΙΝΑΚΑΣ ΑΠΟΔΕΚΤΩΝ

Το παρόν προσαρτάται στο ΓΕΝΙΚΟ ΣΧΕΔΙΟ ΑΝΤΙΜΕΤΩΠΙΣΗΣ ΕΚΤΑΚΤΩΝ ΑΝΑΓΚΩΝ ΚΑΙ ΆΜΕΣΗΣ/ΒΡΑΧΕΙΑΣ ΔΙΑΧΕΙΡΙΣΗΣ ΤΩΝ ΣΥΝΕΠΕΙΩΝ ΑΠΟ ΤΗΝ ΕΚΔΗΛΩΣΗ ΧΙΟΝΟΠΤΩΣΕΩΝ ΚΑΙ ΠΑΓΕΤΟΥ (2^η έκδοση) και αποτελεί αναπόσπαστο τμήμα του

ΑΠΟΔΕΚΤΕΣ ΓΙΑ ΕΝΕΡΓΕΙΑ

- 1. Υπουργείο Προστασίας του Πολίτη**
 - α. Αρχηγείο Ελληνικής Αστυνομίας**
 - i. Δ/ση Γενικής Αστυνόμευσης (E-mail: generalpolicing.div@hellenicpolice.gr)
 - ii. Δνση Τροχαίας (E-mail: trafficpolice.div@hellenicpolice.gr)
 - iii. Ενιαίο Συντονιστικό Κέντρο Επιχειρήσεων και Διαχείρισης Κρίσεων (Email: kepihaea@astynomia.gr / eskedk@astynomia.gr)
- 2. Υπουργείο Κλιματικής Κρίσης και Πολιτικής Προστασίας**
Αρχηγείο Πυροσβεστικού Σώματος
 - i. Προϊστάμενο Κλάδου Επιχειρήσεων (Email: klad.epixeir@psnet.gr)
 - ii. Εθνικό Συντονιστικό Κέντρο Επιχειρήσεων και Διαχείρισης Κρίσεων Πυροσβεστικού Σώματος (ΕΣΚΕΔΙΚ) (Email: dioikitiseske@psnet.gr)
- 3. Περιφέρειες της χώρας**
 - α. Γραφεία κ.κ. Περιφερειαρχών
 - β. Αυτοτελείς Δ/νσεις Πολιτικής Προστασίας με την παράκληση α) για την άμεση αναπαραγωγή του παρόντος και αποστολή του στους Αντιπεριφερειάρχες και στα Τμήματα Πολιτικής Προστασίας των Περιφερειακών Ενοτήτων β) για την ενημέρωση των Δ/νσεων Τεχνικών Έργων Περιφέρειας και Περιφερειακών Ενοτήτων, Δ/ση Αγροτικής Οικονομίας και Δ/ση Υγείας, της Δ/σης Διαχείρισης Μητροπολιτικών Υποδομών Περιφέρειας Αττικής, για την έκδοση του παρόντος
- 4. Αποκεντρωμένες Διοικήσεις του Κράτους**
 - α. Γραφεία κ.κ. Συντονιστών Αποκεντρωμένων Διοικήσεων
 - β. Δ/νσεις Πολιτικής Προστασίας, με την παράκληση για την άμεση αναπαραγωγή του παρόντος και την αποστολή του σε όλους τους Δήμους της Αποκεντρωμένης Διοίκησης και ειδικότερα α) στα γραφεία κκ Δημάρχων, β) στους υπευθύνους Πολιτικής Προστασίας
- 5. Υπουργείο Υποδομών & Μεταφορών / Γενική Γραμματεία Υποδομών**
 - α. Γενική Διεύθυνση Συγκοινωνιακών Υποδομών (Email: y.karnesis@yme.gov.gr / gdsy@yme.gov.gr)
 - β. Διεύθυνση Υποδομών Σταθερής Τροχιάς, Συντηρήσεων Και Ασφάλειας (Δ14) (Email: alkalavasis@kssy.gr / daoy@ggde.gr)

- γ. Διεύθυνση Λειτουργίας, Συντήρησης και Εκμετάλλευσης Συγκοινωνιακών Υποδομών με Σύμβαση Παραχώρησης (Δ17) (Email: eyde.lsep@ggde.gr / e.kanellopoulou@ggde.gr)
- δ. Γενική Διεύθυνση Αποκατάστασης Επιπτώσεων Φυσικών Καταστροφών (ΓΔΑΕΦΚ) ΓΔΑΕΦΚ (Email: gdaefk@ggde.gr)
- 6. Υπουργείο Υγείας**
- α. Διεύθυνση Επιχειρησιακής Ετοιμότητας Εκτάκτων Καταστάσεων Δημόσιας Υγείας (Email: ekdy@moh.gov.gr)
- β. ΕΚΑΒ
- i. Διεύθυνση Ιατρικών Υπηρεσιών (Email: gr.iatrikonypiresion@ekab.gr)
- ii. ΚΕΠΥ (Email: eske.kepy@ekab.gr)
- 7. Υπουργείο Εθνικής Άμυνας**
- α. Δ/νση ΓΕΕΘΑ/Α6 (Email: a6.disres-humaid@hndgs.mil.gr)
- β. ΓΕΕΘΑ/ΕΘΚΕΠΙΧ (Email: ethkepix@hndgs.mil.gr / ethkepixdm@hndgs.mil.gr)
- 8. Αρχηγείο Λιμενικού Σώματος-Ελληνικής Ακτοφυλακής**
- α. Διεύθυνση Επιχειρήσεων (Email: depix@hcg.gr)
- β. Διεύθυνση Επιχειρησιακών Μέσων (Email: dem@hcg.gr)
- γ. Διεύθυνση Λιμενικής Αστυνομίας (Email: dla@hcg.gr)
- 9. Υπουργείο Πολιτισμού και Αθλητισμού**
- α. Γενική Διεύθυνση Αρχαιοτήτων και Πολιτιστικής Κληρονομιάς (Email: pveleni@culture.gr / gda@culture.gr)
- β. Γενική Διεύθυνση Αναστήλωσης, Μουσείων και Τεχνικών Έργων (Email: gdamte@culture.gr)
- 10. Προεδρία της Κυβέρνησης**
- Γραφείο κ. Γενικού Γραμματέα Επικοινωνίας και Ενημέρωσης (Email: ggee@mindigital.gr)
- 11. Υφυπουργός στον Πρωθυπουργό**
- Αρμόδιο για θέματα κρατικής αρωγής (Email: sectriantopoulos@government.gr)
- 12. Υπουργείο Εσωτερικών**
- Δ/νση Οικονομικής & Αναπτυξιακής Πολιτικής Τοπικής Αυτοδιοίκησης (Email: gdetap@ypes.gr)
- 13. Υπουργείο Εργασίας και Κοινωνικών Υποθέσεων**
- α. Γενική Δ/νση Κοινωνικής Αλληλεγγύης (Email: gdp@yeka.gr)
- β. Εθνικό Κέντρο Κοινωνικής Αλληλεγγύης (Ε.Κ.Κ.Α.) (Email: presidentoffice@ekka.org.gr)
- 14. Υπουργείο Παιδείας, Έρευνας & Θρησκευμάτων**
- Τμήμα Πολιτικής Σχεδίασης Έκτακτης Ανάγκης (Email: psea@minedu.gov.gr)
- 15. Υπουργείο Αγροτικής Ανάπτυξης και Τροφίμων**
- Γενική Διεύθυνση Τροφίμων, με την παράκληση να ενημερωθούν τα Περιφερειακά Κέντρα Προστασίας Φυτών, Ποιοτικού και Φυτοϋγειονομικού Ελέγχου (Email: chpapidimitriou@minagric.gr / emanetaki@minagric.gr)
- 16. Διαχειριστής Ελληνικού Δικτύου Διανομής Ηλεκτρικής Ενέργειας Α.Ε. (ΔΕΔΔΗΕ Α.Ε.)**
- Γραφείο κ. Διευθύνοντος Συμβούλου (Email: infodeddie@deddie.gr)
- 17. Ο.Σ.Ε. Α.Ε.**
- α. Γραφείο κ. Προέδρου (Email: info@ose.gr)
- β. Υπηρεσία ΠΣΕΑ (Email: info@ose.gr)
- 18. HELLENICTRAINS**
- Γραφείο κ. Διευθύνοντος Συμβούλου (Email: secofceo@hellenictrains.gr)
- 19. ΕΓΝΑΤΙΑ ΟΔΟΣ Α.Ε**
- α. Γραφείο κ. Γενικού Δ/ντη (Email: eoae@egnatia.gr)
- β. Δ/νση Υποστήριξης Δικτύου/Τομέας Λειτουργίας Εκμετάλλευσης & Συντήρησης (Email: eoae@egnatia.gr)

ΠΡΟΣ ΚΟΙΝΟΠΟΙΗΣΗ

- 1. Υπουργείο Εσωτερικών**
 - α. Γραφείο κ. Υπουργού (Email: ypourgos@ypes.gr)
 - β. Γραφείο κ. Γενικού Γραμματέα Εσωτερικών & Οργάνωσης (Email: genikos@ypes.gr)
 - γ. Γραφείο κ. Γενικού Διευθυντή Αποκέντρωσης και Τοπικής Αυτοδιοίκησης (Email: info@ypes.gr)
 - δ. Γραφείο κ. Γενικού Διευθυντή Οικονομικών Υπηρεσιών και Διοικητικής Υποστήριξης (Email: info@ypes.gr)
- 2. Υπουργείο Προστασίας του Πολίτη**
 - α. Γραφείο κ. Υπουργού (Email: fileminister@yptp.gr)
 - β. Γραφείο κ. Υφυπουργού (Email: gram_yfyp@mopocp.gov.gr)
 - γ. Γραφείο κ. Γενικού Γραμματέα Δημόσιας Τάξης (Email: gengramdt@yptp.gr)
 - δ. Γραφείο Αρχηγού Ελληνικής Αστυνομίας (Email: chief@astynomia.gr)
- 3. Υπουργείο Κλιματικής Κρίσης και Πολιτικής Προστασίας**
 - α. Γραφείο κ. Υπουργού (Email: minister@civilprotection.gr)
 - β. Γραφείο κ. Υφυπουργού (Email: deputyminister@civilprotection.gr)
 - γ. Γραφείο Αρχηγού Πυροσβεστικού Σώματος (Email: arxhgos.ps@psnet.gr)
- 4. Υπουργείο Εθνικής Άμυνας**
 - α. Γραφείο κ. Υπουργού (Email: minister.secretary@mod.mil.gr)
 - γ. Γραφείο κ. Υφυπουργού (Email: deputyminister@mod.mil.gr)
 - β. Γραφείο Αρχηγού ΓΕΕΘΑ (Email: a.geetha@hndgs.mil.gr)
- 5. Υπουργείο Ναυτιλίας και Νησιωτικής Πολιτικής**
 - α. Γραφείο κ. Υπουργού (Email: minister@yna.gov.gr / minister.office@yna.gov.gr)
 - β. Γραφείο Αρχηγού Λιμενικού Σώματος και Ελληνικής Ακτοφυλακής (Email: als@hcg.gr)
 - γ. Α' Κλάδος / Γραφείο κ. Δ/ντή (Email: dka@hcg.gr)
- 6. Υπουργείο Περιβάλλοντος και Ενέργειας**
 - α. Γραφείο κ. Υπουργού (Email: secmin@ypen.gr)
 - β. Γραφείο Υφυπουργού κ. Γ. Αμυρά (Email: secdepmin.envr@ypen.gr)
 - γ. Γραφείο κ. Γενικού Γραμματέα Δασών (Email: ggdason@ypen.gr)
- 7. Υπουργείο Υποδομών & Μεταφορών**
 - α. Γραφείο κ. Υπουργού (Email: gram-ypourgou@yme.gov.gr)
 - β. Γραφείο Υφυπουργού κ. Γ. Καραγιάννη (Email: yfyp.yr@yme.gov.gr)
 - γ. Γραφείο κ. Γενικής Γραμματέως Υποδομών (Email: ggym@yme.gov.gr)
- 8. Υπουργείο Υγείας**
 - α. Γραφείο κ. Υπουργού (Email: minister@moh.gov.gr)
 - β. Γραφείο κ. Γενικής Γραμματέα Δημόσιας Υγείας (Email: secretary.gen.dy@moh.gov.gr)
 - γ. Εθνικό Οργανισμό Δημόσιας Υγείας (ΕΟΔΥ)/Γραφείο κ. Προέδρου (Email: president@eody.gov.gr)
- 9. Υπουργείο Αγροτικής Ανάπτυξης και Τροφίμων**
 - α. Γραφείο κ. Υπουργού (Email: minister-mailbox@hq.minagric.gr)
 - β. Γραφείο κ. Γενικού Γραμματέα Ενωσιακών Πόρων και Υποδομών (Email: ggepy@mou.gr)
- 10. Υπουργείο Πολιτισμού και Αθλητισμού**
 - α. Γραφείο κ. Υπουργού (Email: minoff@culture.gr)
 - β. Γραφείο κ. Γενικού Γραμματέα ΥΠΠΟΑ (Email: gsecoff@culture.gr)
- 11. Υπουργείο Εξωτερικών**
 - α. Γραφείο κ. Γενικού Γραμματέα (Email: sec.gen@mfa.gr)
 - β. Μονάδα Διαχείρισης Κρίσεων (Email: mdk@mfa.gr)
- 12. Υπουργείο Εργασίας και Κοινωνικών Υποθέσεων**
 - α. Γραφείο κ. Υπουργού (Email: ypourgos_erg@yeka.gr)
 - β. Γραφείο κ. Γενικού Γραμματέα Κοινωνικής Αλληλεγγύης και Καταπολέμησης της Φτώχειας (Email: ggp@yeka.gr)
- 13. Υπουργείο Παιδείας, Έρευνας & Θρησκευμάτων**

- α. Γραφείο κας. Υπουργού (Email: minister@minedu.gov.gr)
- β. Γραφείο κ. Γενικού Γραμματέα (Email: gengram.abe@minedu.gov.gr)
- γ. Γενική Διεύθυνση Αρχαιοτήτων και Πολιτιστικής Κληρονομιάς (Email: pveleni@culture.gr / gda@culture.gr)
- δ. Γενική Διεύθυνση Αναστήλωσης, Μουσείων και Τεχνικών Έργων (Email: gdamte@culture.gr)
14. Εθνική Μετεωρολογική Υπηρεσία (ΕΜΥ) (Email: info@hnms.gr)
15. Ανεξάρτητος Διαχειριστής Μεταφοράς Ηλεκτρικής Ενέργειας Α.Ε. (ΑΔΜΗΕ Α.Ε.)
Γραφείο κ. Διευθύνοντος Συμβούλου (Email: info@admie.gr)
16. Δημόσια Επιχείρηση Ηλεκτρισμού Α.Ε. (ΔΕΗ Α.Ε.)
- α. Γραφείο κ. Διευθύνοντος Συμβούλου (Email: e.sigalas@dei.gr)
- β. Γενική Διεύθυνση Υποστηρικτικών Λειτουργιών/Διεύθυνση Ασφάλειας Εγκαταστάσεων/ΠΣΕΑ (Email: a.tasios@dei.gr)
17. Δημόσια Επιχείρηση Αερίου Α.Ε. (ΔΕΠΑ Α.Ε.) (Email: administrator@depa.gr)
18. Διαχειριστής Εθνικού Συστήματος Φυσικού Αερίου Α.Ε. (ΔΕΣΦΑ Α.Ε.) (Email: desfa@desfa.gr)
19. Ένωση Περιφερειών Ελλάδας (ΕΝ.Π.Ε.) (Email: info@enpe.gr)
20. Κεντρική Ένωση Δήμων Ελλάδας (ΚΕΔΕ) (Email: info@kede.gr)
21. Ένωση Δημοτικών Επιχειρήσεων Ύδρευσης και Αποχέτευσης (ΕΔΕΥΑ) (Email: info@edeysa.gr)
22. ΠΡΟΑΣΤΙΑΚΟΣ Α.Ε.
Γραφείο κ. Διευθύνοντος Συμβούλου
23. Εταιρία Ύδρευσης Αποχέτευσης Πρωτεύουσας Α.Ε. (ΕΥΔΑΠ Α.Ε.) (Email: info@eydap.gr)
24. Οργανισμός Ελληνικών Γεωργικών Ασφαλίσεων (ΕΛ.Γ.Α.) (Email: gmanagement@elga.gr, i.skoufi@elga.gr)
25. Εταιρία Ύδρευσης Αποχέτευσης Θεσσαλονίκης (ΕΥΑΘ Α.Ε.) (Email: protokollo@eyath.gr)
26. Οργανισμός Αστικών Συγκοινωνιών Αθηνών (Ο.Α.Σ.Α.) (Email: ds@oasa.gr)
27. Οργανισμός Αστικών Συγκοινωνιών Θεσσαλονίκης (Ο.Α.Σ.Θ.) (Email: oasth@oasth.gr)
28. ΑΤΤΙΚΟ ΜΕΤΡΟ Α.Ε.
Γραφείο κ. Διευθύνοντα Συμβούλου (Email: info@ametro.gr)
29. ΣΤΑ.ΣΥ Α.Ε. (Email: kgram@stasy.gr)
30. Ο.ΣΥ. Α.Ε. (Email: osy@osy.gr)
31. ΑΤΤΙΚΕΣ ΔΙΑΔΡΟΜΕΣ Α.Ε. (Email: fpapadim@attikesdiadromes.gr)
32. Ολυμπία Οδός Λειτουργία Α.Ε. (Email: dc@olympiaoperation.gr)
33. Μορέας Α.Ε. (Email: vvegiri@moreas.com.gr)
34. Νέα Οδός Α.Ε. (Email: info@neaodos.gr, nkatapodis@neaodos.gr)
35. Αυτοκινητόδρομος Αιγαίου Α.Ε. (Email: dmandalozis@aegeanmotorway.gr)
36. Αυτοκινητόδρομος Κεντρικής Ελλάδας Α.Ε. (Email: info@neaodos.gr, nkatapodis@neaodos.gr)
37. Ιονία Οδός Α.Ε. (Email: info@neaodos.gr / nkatapodis@neaodos.gr)
38. FRAPORT Greece (Email: info@fraport-greece.com)
39. ΔΙΕΘΝΗΣ ΑΕΡΟΛΙΜΕΝΑΣ ΑΘΗΝΩΝ «ΕΛ. ΒΕΝΙΖΕΛΟΣ» (Email: airport_info@aia.gr)

ΕΣΩΤΕΡΙΚΗ ΔΙΑΝΟΜΗ

Γραφείο κ. Γενικού Γραμματέα Πολιτικής Προστασίας



Γενική Γραμματεία
Πολιτικής Προστασίας

www.civilprotection.gr

